Бүгү чүрттарның пролетарийлери каттыжынаң!

ШЫН

СЭКП Тыва обкомунуң, Тыва АССР-ниң Дээди Совединиң болгаш Министрлер Чөвүлелиниң органы

№ 254 (12044) | 1982 чылдың ноябрь 2, вторник | 1925 чылда үнделип эгелээнгеден | Ортаа 3 көп

ПАРЛАЛГАНЫҢ ДЭЭШТИИ ДЭЭШ

Массалыг информацияның дээштиин чедип алырының талазы-биле сагыш салыышкын—парлалгага партийжи удуртулганың кол өзээ болуп турар. Партияның XIII съездизиниң резолюциязында мынчаар бижээн: «Солун арнынга ажылының дугайында шүгүмчүледип бижиткен ажыл-агыйларның азы албан организацияларның удуртукчулары четпестерни болгаш частырыгларны эдер талазы-биле дарый хемчег алыр, ол-ла солуннуң арнынга кыска хуусаада алдынган хемчеглер, частырыгларны этненииниң дугайында бижимел харыыны чорудар ужурлуг». Ол айтырыгны СЭКП ТК-ниң «Идеологтуг, политика-нижизидилгелиг ажылды улам ыңай эжижидириниң дугайында» доктаалында болгаш партияның өсие-даа документилеринде хөй удаа чидин-биле көдүрген. Мында чугаа болза чүгле үндезинниг фактыларга ничээнгей дугайында. четпестерге удур чогуур үезинде, ажыл-агыйжы ёзу-биле хемчег алырының дугайында өвес, а харын ук четпестерни дарый чайладыры, частырыгларны эдери — партияның болгаш күрүнениң хүн бүрүде негелдези болур ужурлуг деп чүвениң дугайында чоруп турар.

Ажыл-агыйлар, албан организациялар удуртукчулары бистиң бурунгаар шимчээшкинивиске шаптыктап турар четпестер, ажылды кошкан организастааны, корум-чурум үрээшкиннери дээн ышкаш солунга парлаттынган фактыларга, дүвүрээзинниг медээлерге хамаарыштыр хемчеглерни ап, чоннуң чыыштарынга, хуралдарга чугаалажып көрүп, олардан түңнелдерни үндүрүп турар.

Чижээ, Чөөн-Хемчик районда Чыраа-Бажы рабкоопту катап ажыдарының айтырыын көдүрген бөлүк авторларның редакциягa чоруткан чагаазын Респотребсоюзче өөренип көргеш, хемчег алыры-биле чоруткан. Респотребсоюзтуң башаар черииң даргазы Ю. С. Катков ук рабкоопту катап ажыдары болдунмас дээрзин фактылар, сан-түң-биле бадыткаан, ук материалды бүгү тала-биле өөренип көрген харыыны чорудуп, солун арнынга дарый үндүрерин дилээн. Суурның чурттакчылары салган айтырыынга ындыг тодаргай харыыны алганнар. База бир чижек, Өвүр районнуң Саглы суурдан көдээ бижикчи Д. Оюмаа эзлери наапкаш барган азы кандыг-бир чылдагаан-биле тудуу ара соксаан бажыңнарның соңга, хаалгалары үрелип, печкалары буступ калган, кандыг-даа ажыглал чок тургулаарын шүгүмчүлеп бижээн.

Улус депутаттарының Өвүр район Совединиң күүсенчи комитединиң даргазының бирги ораланчызы С. Достайже ук чагааны шилчидерге, бистиң солунче мындыг харыыны чоруткан: «Шүгүмчүлелдиг материалга хамаарыштыр хыналданы чоруткан. Чагаада бижип турар барымдаалар бадытыттынган. Эзи турган эрги клубка совхоз столоваязын болгаш районнуң амыдырал хандырылга бүдүрүлге эргелелиниң даазараныр цегин ажыдары-биле эде тудуп турар. Өске эзи базыңнарның септелгезин база чорудуп эгелээн». Ындыг чижектерни хөйнү чугаалап болур. Силер боттарыңдар солун арнындан ону доктаамал көрүп болур силер.

Ынчалза-даа чамдык ажыл-агыйларның, албан организацияларның удуртукчулары ,солунга үнген шүгүмчүлелдиг материалдарны чүгле медээ кылдыр хүлээп алыр, ону тооп көрбес, дорт харыы бээрииден ойталаар, ёзу барымдаалаан харыы бээр, ажыл-агыйда бар четпестерни чажырар, ол хамаан чок шүгүмчүлелдиг материалдарның авторларынга таарзынмас чоруктар ам-даа бар. Чижээ, Улуг-Хем районнуң «Ак-Туруг» совхозта машина-техниканы кадагалап, эдилеп турарының кошкаанын, дына хөй машиналарның артык иезектериниң кайы хамаан чок тәтчеглеттинип турарының дугайында хөөчүн коммунист А. Монгуштуң сеткили дүвүрел бижээн чагаазын августуң эгезинде редакция алган. Ол чагааның утказы-биле таныжып, хыналаны чоруткаш, хемчег алыр кылдыр Улуг-Хем райкүүскомунуң даргазы Ю. Стрельниковче шилчитпен турган. Бо дүвүрээзинниг медээге хамаарыштыр мынчага чедир кандыг-даа харыы чок. Бии-Хем районнуң Ленинка суурның культурлуг амыдыралында, аъш-чем хандырылгазында кескү четпестер дугайында «Шынның» арнынга июль 9-та «Суур чүге уттундуруп турарый?» деп эгелиг шүгүмчүлелдиг материал парлаттынган. Ук материалды Бии-Хем райкүүскомнуң даргазы М. Дамчайже чоруткан. База-ла мынчага чедир харыы келбээн. Бай-Тайга. Тес-Хем район Советтериниң улус депутаттарының күүсенчи комитеттериниң даргалары С. Байыс-оол, И. Успун олар солун арнынга үнген шүгүмчүлелдиг материалдарга дорт харыы берип, четпестерни шалыпкын чайладырын чедип албайн, харыы чорударын ай-айы-биле саазадып турар. Өске-даа чамдык албан черлери солуннуң муронуку чүүлдеринге үнген шүгүмчүлелдерге харыы бербейн баар таварылгалар база бар болуп турар. Ындыг чорук четпестерни болгаш частырыгларны дүрген чайладырынга шаптыктаар, түс черге шиитпирлеп алыр ужурлуг айтырыгны кижилер чамдыкта үстүкү органнарга барып чаргылдажыр ужурга чедирип турар.

«Хамаатыларның дилег-билдириишкиннеринге, чагааларынга, хомудалдарынга ничээнгейлиг болурун партия, совет ажылданчылары, удуртукчу кижи бүрүзү чон мурнунга дорт хүлээлгези кылдыр көөр ужурлуг»— деп СЭКП-ниң XXV съездизиниң Отчёт илетиелинге эш Л. И. Брежнев чугаалаан. Ажылчы чоннарның чагаалары партияның массабиле амыдыралчы харылзаазының чугула хевири, информацияның база бир үнер дөзү болбушаан, четпестерни дарый чайладырынга партия организацияларынга улуг дузаны чедирип турар. Олар ниитилел-политиктиг ужур-дузалыг, чүге дээрге масса чоннуң сагыш-сеткилиниң, күзел-бодалының болгаш бисте бар нурлавырларның дугайында олар чугаалап турар. Партия, совет органнар, профэвилел, комсомол организацияларының солун арнынга үнген чугула материалдарны контрольга алыр, шүгүмчүлелдиг материалдарны хуралдарынга чугаалажыр, олардан түңнелдерни үндүрер ужурлуг.

Парлалга ажылынга кажан-даа үзүктелиишкин турбас. Бөгүн база-ла «Шынның» арнында даарта бодунуң хөй санныг номчукчуларынга чеде бээр материалдар белетиеттинип турар. Ол материалдарның дээштии, ажыктыы силерниң редакцияже чорутпан чагааларыңнаан база дыка хамаарыжыр, аргим номчукчулар.

Совет Эвилелиниң ажылчы чоннары! Ажылдаар чер бүрүзүнге күш-ажылдың бүдүрүкчүлүүн, ажыктыын болгаш шынарын бедидиңер!

(СЭКП ТК-ның Кыйгырыгларындан).

Кыштаглаашкын—бүгү-ниитиниң херээ

НЕГЕЛДЕГЕ ЧЕТПЕС

Кыштагдан көжер бетинде кыштаглырның үүрмек септелгезин бүрүн доозар, көрженин хоорар болгаш өдекти бөлөр! Ындыг кыйгырыг Каа-Хем малчыннарынга калбарган тургаш. Ол үеде, шыцапла, эвээш эвес ажыл кылдынган: м чыннарның хөй кезии кажааларын болгаш бажыңнарын септеп, көрженин хоорып, кажаа иштинге төгер өдээн бөлүп, арткан мал чемнерин шыгжап алган. Ажыл-агыйларның удуртукчулары, тускай эртемниглер болгаш өске-даа активилер чер-черде партия организацияларының удуртулгазы-биле үк ажылд организастаан, оон күүселдезин хынап тургаш.

Тес-Хемде «О. Шынаа» болгаш Тандыда «Революцияның чалбыыжы» совхозтарының ажыл-ишчилериниң кыштаглаашкынга бүгү тала-биле белеткенир, малга быжыг чемсуурну тургузар талазы-биле социалистиг чарышты калбартыр дугайында кыйгырыы каа-хемчилерни улам хей-аът киирген. Оон уламында кыштаглаашкынга белеткел эртекөй чылдагыдан дээре болуп турар. Чамдык удуртукчуларның-даа, малчыннарның-даа бодап турары-биле алырга ыңдыг.

Октябрьның 28-тиң медээзин ёзугаар алырга, ам-даа чээрби коданның хоюнуң кажаазы септеттинмээн болуп турар. Кажаалариың үүрмек септелгезин малчыннар чазынна кылып алган болганда, бо кажаалырга улуг септелге негеттинип турары чугаажок. Ут -хойжу бригадаларның бригадирлериниң, совхозтарның тускай эртемниглериниң болгаш удуртукчуларының талазындан дээштиг хемчеглерни дарый алыры чугула.

«Ленинчи оруқ» совхозтуң адимир Салчак удуртқан Мерген сүт-бараан фермазының коллективи кыштаглаашкынга чүгээр белеткенген коллективтерниң бирээзинге саналып турар. Ынчалзажок ында чедир шиитпирлеттинмээн айтырыглар ам-даа бар. Чижээлээрге, кажаалардың эжиктери бөгүнге чедир чылыглаттынмаан, шаараш. Оларның хей кезиин солуур ужуралт, а чайын-на ыяш белеткээр черге чагып каан эжиктер ам-даа кылдынмаан. Ийи инек кажаазының бирээзинде лампалар чедишпес, бар лампаларның чыры бүдүрүп. Ол кажаанын шыгы улуг, ам безин дээвириниден ламдылап турар. Кажаалар чыдыдар иинти одалга черинге хүнүң-не үш тонна хөмүрзаш керек, а дужүртүнгенин чүгле чээрби тонна.

Ферманың ажылдакчыларынга тускай иник-хеп чедишпейн турар, чамдыктарында мырынай чок. Ферманың магазинги частан бээр ажылдаваан. Ажылчыннар Сарыг-Сепген эът-чем садып алырынга хөй үнелиг үенни чарыгдап, чадаг кылаштажып турар. Совхозтуң удуртукчулары (директору Андрей Моргун) Мергенге ховар көөр, байырлалдар хүннеринде безин социалистиг чарыш түнелеп үндүрүп, хуралдап, ажылчыннарны хей-аът киирбестээн. Совхозтуң ийи чүс ажыг инээн өстүрүп, сүдүн будүрүп турар улуг коллективче, анда улустың ажылынче болгаш амыдыралынче сагыш салыры чугула.

«Кызыл туң», «Ленинчи оруқа», «Улуг Октябрь» совхозтарның кажаларын септээни шыңыр чок. «Улуг Октябрь» совхозтуң мыйыстыг бода мал фермазы (бригадири Афанасий Горбатов) каждаа септелгезин амыдыраа чедир дооспаан. Районда септелгеже эң-не орайтап киргеи коллектив ол.

Кыштагларда дөрт кудук болгаш сүт сөөргүр оң чеди машинаның чамдызы ажылдавас. Сүт кудар оң ажыг доскаар чылыглаттынмаан. Мал суггарар алдан оңгача чедишпес. Чээрби бир кормоцехтиң чедизи ажыл чок турар. Бо бүгү дериг-херекселдер шагда-ла белеп турар турбуже, хамаарышкан коллективтериниң удуртукчулары амдыраа чедир дээштиг хемчеглерни ап шыдаваан.

Кыштаглаашкынга эң-не чугула чүве — мал чеми. Бо чылын район девискээринге оът-сиген чүгээр үнген болзаада, ажыл-агыйларның чангызы-даа малга четчир сигенин белеткеп ап шыдаваан. «Бурунгаар» совхоз планын 82 хуу, СЭКП-ниң XXV съездизи аттыг совхоз 78 хуу күүсеткен. Оон өскелери, иргулайында, планнарының чарыгдаттынмаан эвээжин күүсеткилээн. Үлангчыя «Улуг Октябрь», «Енисей» совхозтар белеткээ чогуур сигенинге дөнгүп-ле 35—38 хуузун белеткеп алганнар. Ам районнуң малынга барык-ла оң муң хире тонна сиген чедишпес.

Районда семажтың база дең кезии салдынган. Ылангчыя «Ленинчи оруқ» 2400 тонна семажтың 400 тонназын, СЭКП-ниң XXV съездизи аттыг совх 1800 тоннаның 600 тонназын, «Енисей» 1800 тоннаның 700 тонназын белеткеп алган. Ажыл-агыйларда силос база кончуг эвээш салдынган, витаминниг сиген далганының планы оранчок күүсеттинмээн. Севаң база эвээш. Мынчап кээрге, белеткел мурнуку чылдагыдан дээре ышкаш болза-даа, кыштыг хүр ажарында, кыштаглаашкынны единшкинниг эрттиреринге мнаныры берге.

Эрткен чылдың бо үезиндээзи-биле денгээрге, мыйыстыг бода болгаш шээр малдарның баш саны Каа-Хем районда элээш кызырган. Кыштаглээшкын белеп эвес болган дээрзи оон илдең. Бо чылдың кыштаглаашкынынга оң бир муң хире мыйыстыг бода мал, үжен сес муң шээр мал, б муң чеди чүс хаван болгаш ийи муң ийи чүс чылгы хирео. Оларның кыштыг хүр ажары кыштаглаашкынга белеткелден улуг хамааржы бидингир. А белеткел, үстүнде чижектерден көөрге, ындыг-ла чогумчалыг эвес. Малдың хорап турары база ажок. Чүгле эрткен айда 53 инек, 50 хаван, 286 хой өлген. Кыштаглаашкынны организастаар ажылдакчылар база чедишпес. Чангыс-ла «Ленинчи оруқта» безин үш зоотехник, бир мал эмчизи чок. Чамдык сүт-бараан фермаларынга саанчылар, мергежилгиг от салыкчылары база херек.

Бо күс чылыг, кургаг болгаш үзүн болуп, малчыннарга таарымчалыг болган. Ол үеии ажылгап, кыштаглаашкынга белеткелди доозуп турар. 280 тонна чулуктуг болгаш бодуун мал чемнп белеткээр дээн онаалданы база-ла күүседип алган. Ол ажылга бригаданың малчыннары идепкейлиг киришкеннер.

К. ЧООДУ.

Хүннүң медээлери

Хуусаа бетинде

СЭКП обкомунга. Тыва АССР-ниң Министрлер Чөвүлелинге Тес-Хем районнуң «О. Шынаа» совхозунуң ажылышчилери көдээ ажылагый продуктуларының бүгү хевирлерин күрүнеге садарының чыл планы хуусаа бетинзе күүсеттингеи дугайында рапорттаан.

СЭКП-ниң XXVI съездизиниң, СЭКП ТК-ның май (1982 ч.) Пленумунуң шиитпирлерин амыдыралга боттандырары, ССРЭ-ниң 60 чыл ооңга төлептиг ужуражыры дээш социалистиг чарышка киришкеш, совхозтуң фермаларының, бригаларының ажылдакчылары күжениишкиниит ажылданының түңнелинде юбилейлиг чылдың планның онаалдалары эът садары 100 хуу, сүттүү 102 хуу болгаш дүктүү 100,2 хуу күүсеттингеи. Мал чемни белеткээриниң талазы-биле социалистиг хүлээлге база ажыр күүсеттингеи. Малдың чайгы семиртилгези организастыг эрткеи. Эрткен тос айларда торуур 100 баштанна 92 хураганнуг, 85 бызаанны болгаш 80 кулунну мендп доруктуруп өстүргеи.

Амгы үеде совхоз көдээ ажыл-агый продуктуларын пландап ажыр күүнеге садарын, малга бөдүүн чемнер белеткелиг болгаш оларны кыштаглаашкынга чедирерии уламчылап турар. Малды кыштап хүр ажыларды дээш республикада социалистиг чарыштың эгелекчилери, совхозтуң фермаларының ажыл-ишчилери бедик коргузүүлерни чедип алыр. Ында-чем программаның күүседиринге төлептиг улуг-хуузун киирер дээш кап дакпыр күжениишкинниг ажылдап турарлар.

Мурнакчы бригада

Чөөн-Хемчикте «Чыраа-Бажы» совхозтуң Чыргакы салбырында комсомолчу дыңнаттарның Улуг-Хову хойжу бригадазының ажылын Байыр-оол Хүрээтович Куулар кап чылдар улаштыр башкарып келген. Оон бригадала ажылды эки тургусканы багай эвес түңнелди берип турар.

Хой-бүрүзүнден-ле хураган, 2,2 килограмм дүк дээш социалистиг чарышка алган хүлээлгеии ол бригаданың ажыл-ишчилери ажыр күүсеткеннер. Тодаргайлаарга, чүс баш хойга онаштыр 103 хураганы, хой бүрүзүнден ортумаа-биле 2,5 килограмм дүктү алган. ССРЭ-ниң 60 чыл ооңга алдар болдурган социалистиг чарышка алган хүлээлгеии чедишкинниг боттандырганнар.

Бригада мал кыштаглаашкынынга белеткелди доозуп турар. 280 тонна чулуктуг болгаш бодуун мал чемнп белеткээр дээн онаалданы база-ла күүседип алган. Ол ажылга бригаданың малчыннары идепкейлиг киришкеннер.

Бистиң корр.

КЫШКА БЕЛЕННЕР

Мал кыштаглаашкынынга үлегерлиг белеткеннир, ниитиниң малының баш санын хоратпас, чаш төлүн чидирип чокка камгалап алыр дугайында Тес-Хемде «О-Шынаа» совхозтуң малчыннарынын, Таңдыда «Революцияның чалбыыжы» совхозтуң ажыл-ишчилериниң кыйгырыынга харыы болдурган ажыл-иш республиканың ажыл-агыйларында бо хүннерде хайнымышкынныг чоруп турар.

Барыын-Хемчикте «Шекпээр» совхозтуң Аянгаты салбырының ажыл-ишчилери чайгы үеде мал семиртилгезин эки организастаан. Лопсан Монгуш, Ашак-оол Ооржак, Седен-Дамбаа Саая болгаш оон-даа өске дуржулгалыг хойжуларның малының деңгели шыырак.

Совхозтуң бүгү шээр малы 23 коданга кыштаар. Хойжулар кыштагларының үүрмек септелгелерии чазын-на кылып, өдекти бөлүп, көрженин хооруп алган. Оон аңгыда дуржулгалыг бызаңчы Шанмак Хертекке баштаткан 7 кижи составтыг звено септелге ажылдарын кылып турар. Олар хойжулар Хеймер-оол Ооржактың, Сендештей Сарыгларның кажаазын бускаш, эде тудуп берген.

Мал чеми белеткээр звеноолар эки ажылдаан. Коммунистер Эрес-оол Куулар, Чимит-оол Саая оларның звеноларының сиген белеткээр даалгазын ажыр күүсеткеннер. Хольбяле сиген кезер үш звено болгаш малчын ог-бүлелер хей сигенин кезии белеткээн. Мал чеминге хереглээр сула кезии, семенны болуп ап турар.

Аянгатыда мал кыштаглаашкынынга белеткел ам-даа үргүлүүлевишаан.

* * *

Эрзинде «Мөрен» совхозтуң мал кыштаглаашкынының белеткелинге бүгү ниитиниң күжүн хаара тутқан. Мөрен ортумак школаның үстүкү класстарының өөреникчилери, суурның чурттакчылары, малчыннар боттары кажаа көрженин казып үндүрерине, өдек бөлеринге, үүрмек септелгелер кылырынга, чурттагга бажыңнарын чылыглап, чугайлаарынга идепкейлиг киржип турарлар.

Ол талазы-биле ылаңгыя башкы Галина Ондарның удуртканы тоску классчылар хөй ажылды кылган, а оңгу классчылар хойжулар Сигенков Ижи биле Анатолий Самыя оларның кыштагларында кажаалардың көрженин хоорып дооскан.

Мурнакчы хойжулар Орус Намдал, Чамзырың Ышаалай Ырбый Эренден, Мария Чапчыдай олар боттарының кыштагларының септелгелерии доозуп алган.

Бистиң корр.

ЧАА АВТОВОКЗАЛ: пассажирлерге белек

(Автовокзалды ажыглаанының дугайын 3-кү арыдан номчуңар)

КУЖУВУС—НАЙЫРАЛДА

Чурттуң кол делгелгеан—ССРЭ-ниң УАЧД-ларже эрткен неделяда Украин ССР-ниң хүннери болган.

Республиканың төлээлекчилерин Москва чүректиң ханылыдан хүлээп алган. Аалчылар найысыладдың күш-ажылчы коллективтеринге барган, партия комитеттериниң организакчы болгаш политиктиг ажылының дуржулгазы-биле, улус депутаттарының Советтериниң ажылы-биле танышкан. Украин ССР-ниң партия болгаш күрүне ажылдакчылары, эртемденнери, улус ажыл-агыйының специалистери, будурулге шаартыкчылары УАЧД-ге лекцияларны болгаш илткеддерни кылганнар. СЭКП-ниң ленинчи национал политиказының, ССРЭ-ниң улустарының экы-дуңмалышкы чангыс эвилиң ачызында Совет Украина Улуг Октябрьның чайынналчак сылдысының херелиниң адаз-биле социал дешилгениң ыңыштың базынче шураашкынны кызыр арганы болганын олар онзалап демдеглеп турганнар. Чүгле чангыс чижек: анты беш чылдың бирги чылында республиканың экономиктиг күүш-шыдалы 1913 чылдың дөнелдиң чүс катап ашкан.

ССРЭ-нин УАЧД-ларже эвилелдешкен республикаларның хүннериниң эстафетазын Грузин ССР-ге дамчыткан.

(СЭТА).

АЖЫГЛАЛГА КИРЕР МУРНУНДА

«Булукта газ-биле ажылдаар электри станциязы ажылдап эгелээн». «Солонице суг мөөнчеп, дамчыдар тудуг ажыглалда кирген». «Березовоеде чаа демир-орук вокзалы пассажирлерни хүлээп алырынга белеп».

БАМ-ның Чөөн участогунуң тудуг эргелелиниң кол штабынга ындыг медээлер көөп турар. Ургал-Постышево аразының ажыглалга киирер кезээнин доолуган тудугларын кызыл тукчугаштар-биле демделгээн. Ол үш чүс километр узун участоктуң тудуу доостур чыгаан. Октябрьның 65 чыл ооңга чедир ону ажыглалга киирер деп турар.

Ургалдың, Солонинин чурттала квартилдары каас-шинчи, Постышево дээр станцияда база өөрү турар. Ол участоктуң чурттакчылыг черлеринде муң-муң дорбелчин метр чурттала шоодерни тутқан, уруглар садтарының, ясляларның, школаларның, клубтарның, культура бажыңнарының, садыг төптериниң, спортчу комплекстериниң саны улам-на немежип турар.

КОЛХОЗ-СОВХОЗТАРНЫҢ ХӨРЕҢГИЗИ-БИЛЕ

Молдавиниың Чаа Анены районунуң «Малеч» совхозунуң төвүнде улусчу тудуг аргазы-биле кылган амбулатория ажыттынган. Ында — эмчилер кабинеттери болгаш уруглар консультациязы, аржаан сүт-биле эмнээр чер болгаш лаборатория-даа бар.

Районнуң бо беш чылда социал-экономиктиг хөгжүдезиниң планында ындыг сес амбулаторилиг ажыглалга киирер черлерии аймтаан. Оларның үжүн ажыглап турар. Оларны шуптузуун Кишиневтуң медицина институдунуң социал гигиена кафедразының эртемденнериниң тургусканы чангыс авай келеелелдер сүзүлер-түнеп. Районнуң тен эмнелгезии алгыдып, ында 600 орунлуг чаа горпусту база кылып турар болгаш көдээ чоннуң эмчи дузаламчызы-биле хандырылгазы улам экижир.

Молдавияда медицина албан черлериниң четкизин калбарлырынга колхозтар болгаш совхозтар киржип турар. Оларның акша-хөреңгизи-биле эмнелгелерни, амбулаторилларны, урутларның сүт кухняларын, профилакторийлерни тудуп турар.

ТУСКАЙ КУРСТУ ДООСКАН

Киргизииниң Москва районунуң Карл Маркс аттыг совхозунуң саанчылары болгаш кадарчылары ажылдавышаан тургаш, тускай курска өөренип доосканнар. Олар 800 инек турар бедик механизаттынган чаа сүт-бараан комплекизинге ажылдаар эргеин ынчаар чедип алганнар. Мал ажылын үлетпүр аргазы-биле чорудар ыңдыг будурүлгелерге ажылдаар кадрларны ынчаар белеткээри Киргизииниң колхозтарының болгаш совхозтарының чугула сорулгаларының бирээзи апарган. Чижээ, чүгле Киргизииниң Сельхозтехника паттыжышкынында көдээнин бүгү-ниитии өөредилгезинин курстарында чылдың-на республиканың мал фермаларының үш муң ажыг ажыл-ишчилери боттарының мергежилин бедидип ап турар.

АНЫЯК СПЕЦИАЛИСТИҢ КЛУВУ

Литва ССР-ниң «Комунарас» колхозунда анаяк специалистиң республикада эң-ле башгайы көдээ клуву ажыттынган. Ол колхозтуң ортумак звено удуртукчулары шуптузу дээди өөредилге черлериниң болгаш техникумнарның дипломнарын эдилеп турар. Ол клубтуң планнарында — будурулге ажылын удуртуруның дуржулгазын солуур, ажыл-агыйның стипендиаттары турган, суурунга оон келген анаяктарның амыдырал-чурталгазының дугайында сагыш салыры ажыттынган. Анаяк специалистерни чангыс черге бижыглаар талазы-биле «Комунарастың» практиказын республиканың өске-даа ажыл-агыйларында пенгередип турар. Республиканың ажыл-агыйларында ортумак звеноның удуртукчуларындан ийи кижиниң бирээзи-биле дээди азы ортумак тускай билиглиг боон турар.

(СЭТА).

Тыва АССР-ниң Дээди Соведин чыылдырар дугайында

ТЫВА АССР-НИҢ ДЭЭДИ СОВЕДИНИҢ ПРЕЗИДИУМУНУҢ ЧАРЛЫЫ

Тыва АССР-ниң Дээди Совединиң Президиумунуң **доктаадыры болза:**

Тыва Автономнуг Совет Социалистиг Республиканың Дээди Совединиң бешки чыыжының алдыгы сессиязын 1982 чылдың декабрь 2-де Кызыл хоорайга чыылдырар.

Тыва АССР-ниң Дээди Совединиң Президиумунуң Даргазы М. МЕНДУМЕ.

Тыва АССР-ниң Дээди Совединиң Президиумунуң Секретары Н. БОЙДУ.

Кызыл хоорай.
1982 чылдың ноябрь 1.

Тувинская ордена Трудового Красного Знамени
БИБЛИОТЕКА
им. А. С. Пушкина

ПАРТИЙЖИ АМЫДЫРАЛ: отчёттар болгаш соңгулдалар

ЧЕДИИШКИН БОДУ ЧЕДИП КЕЛБЕС

Хөмүр-даш будуреринин тос айларның планын «Каа-Хем» разрези 117,6 хуу күүсеткен, 94 муң тонна хөмүр-дашты мурнакчы будурүлге пландан ажыр будүргеи. Нинти продукция будурери база ажыр күүсеттинген, 634 муң рубльдин продукциязы плаидан ажыр кылдынган. Бир тонна хөмүр-даш казып тыварының бот-үнезин кызырызган. Күш-ажылдың будурүлчүлүү ай сапында ортумазбиле алырга 107,7 хуу болган.

Бо коллективте партия эге организациязының чоокта чаа болуп эрткен отчёт-соңгулдалыг хуралынга илеткелчи, партбюро секретары А. Г. Фомин, санал берген коммунистер будурүлге болгаш партийни-организастыг-даа, идейкижизидилгелиг-даа айтырыгларга делгереңгейи-биле доктаан, күш-ажылдың будурүкчүлүүн улам бедидериниң база экономиказ кампалгалыг болурунун чугулазын онзалап демдеглээнипер.

Ажылдың ажыктыын бедидеринге болгаш шынарын экижидерииге, курлавырларны долу ажыглаварынга будурүлгениң коммунистериниң, мурнакчы ажылчыннарның дүржүлгазын коллективте пенгередирин кол кичээнгейге партия эге организациязы, оон бюрозу ап келген. Партия хуралдарының хүн айтырынга бо-даа база еске-даа айтырыгларны чугаалажып турган. Коммунистерниң шүгүмчүлелдиг сапалдарын ээренип көөрү, оларны барымдаалап күш-ажылды организастаары чаңчыл болу берген.

Ылаңгыя коммунистер машинист-экскаваторщик А. А. Нехорошков, БелАЗ-540 автомашина чолаачызы Я. Е. Чебодаев болгаш оскелериидаа түткүлдүг күш-ажылы, оларның киржилгеи-биле чаа техниканы будүрүлгеге ажыглап пенгередир хемчегдер алдынган. Оларның дүржүлгазының коллективте партия эге организациязының чоокта чаа болуп эрткен отчёт-соңгулдалыг хуралынга илеткелчи, партбюро секретары А. Г. Фомин, санал берген коммунистер будүрүлге болгаш партийни-организастыг-даа, идейкижизидилгелиг-даа айтырыгларга делгереңгейи-биле доктаан, күш-ажылдың будүрүкчүлүүн улам бедидериниң база экономиказ кампалгалыг болурунун чугулазын онзалап демдеглээнипер.

Ажылдың ажыктыын бедидеринге болгаш шынарын экижидерииге, курлавырларны долу ажыглаварынга будүрүлгениң коммунистериниң, мурнакчы ажылчыннарның дүржүлгазын коллективте пенгередирин кол кичээнгейге партия эге организациязы, оон бюрозу ап келген. Партия хуралдарының хүн айтырынга бо-даа база еске-даа айтырыгларны чугаалажып турган. Коммунистерниң шүгүмчүлелдиг сапалдарын ээренип көөрү, оларны барымдаалап күш-ажылды организастаары чаңчыл болу берген.

Ылаңгыя коммунистер машинист-экскаваторщик А. А. Нехорошков, БелАЗ-540 автомашина чолаачызы Я. Е. Чебодаев болгаш оскелериидаа түткүлдүг күш-ажылы, оларның киржилгеи-биле чаа техниканы будүрүлгеге ажыглап пенгередир хемчегдер алдынган. Оларның дүржүлгазының коллективте партия эге организациязының чоокта чаа болуп эрткен отчёт-соңгулдалыг хуралынга илеткелчи, партбюро секретары А. Г. Фомин, санал берген коммунистер будүрүлге болгаш партийни-организастыг-даа, идейкижизидилгелиг-даа айтырыгларга делгереңгейи-биле доктаан, күш-ажылдың будүрүкчүлүүн улам бедидериниң база экономиказ кампалгалыг болурунун чугулазын онзалап демдеглээнипер.

Ажылдың ажыктыын бедидеринге болгаш шынарын экижидерииге, курлавырларны долу ажыглаварынга будүрүлгениң коммунистериниң, мурнакчы ажылчыннарның дүржүлгазын коллективте пенгередирин кол кичээнгейге партия эге организациязы, оон бюрозу ап келген. Партия хуралдарының хүн айтырынга бо-даа база еске-даа айтырыгларны чугаалажып турган. Коммунистерниң шүгүмчүлелдиг сапалдарын ээренип көөрү, оларны барымдаалап күш-ажылды организастаары чаңчыл болу берген.

Ылаңгыя коммунистер машинист-экскаваторщик А. А. Нехорошков, БелАЗ-540 автомашина чолаачызы Я. Е. Чебодаев болгаш оскелериидаа түткүлдүг күш-ажылы, оларның киржилгеи-биле чаа техниканы будүрүлгеге ажыглап пенгередир хемчегдер алдынган. Оларның дүр-

жулгазын, күш-ажылчы үлегерин политинформаторлар, агитаторлар, пропагандистер коллективтиң участоктарында, цехтеринде ажыл-ишчилерге тайылбырлап турган. Коску агитацияны, хана парлалгазын дамчыштыр мурнакчыларның дүржүлгазын пенгередир талазы-биле чамдык хемчеглер алдынгылаан. Оя болгаш өске-даа ажыктыг ажылдарнын чорудулгазын партия эге организациязы контрольга алгаңындан казып тып турар хөмүр-даштың бок, довуракты болуру эвээжээп. 117 муң киловатт-шак электроэнергия кампан алдынган. Ылаңгыя дөрт чаа экскаваторну сөөртүп эккеп, оларны ажыглалга белеткээнинден будүрүлгениң темпизин шапкынчаан, чүдүрериңе белеткеттинген хөмүр-даштың курлавыры улгатkан.

Социалистиг чарыш будүрүлгеде күш-ажылдың ёзулуг бызазы болу берген байдалды партия эге организациязы чедип алган. Чарыштың негелделерии билдингир болгаш тода кылдыр тургускан. Ооң тнилекчилерии шаңнап база мактап турар. ССРЭ-ниң тургустуганының 60 чылын төлептиг уткуур соруига-биле, «60 шалынчы неделя» деп девиз-биле социалистиг чарыштың немелде негелделерии база ажылдан кылган.

Чедиишкиннерге: моөцпегтинген дүржүлгага даянып алгаш, планның даалгаларны болгаш социалистиг хүзөлгелерии күүседирии хандырарын чедип алырынга эң кол чүүл —кижилер-биле ажыл деп партия эге организациязының отчёт-соңгулдалыг хуралынга коммунистер демдеглээн. Хөмүр-даш казып тывары берге ып, маңаа күш-ажылга дадыгышкын хөрек, даандырган ажыл дээш ажылчын чоргааралга дагжыны кижизидери чугула.

—Чаңгыс эвес чыл дургузунда бистиң күш-ажылчы коллектививис социалистиг чарышка типлекчи болуп, планны болгаш социалистиг хүзөлгелерии күүседип келген. Будүрүлгениң / чедиишкиннеринге ажылчын кижи бүрүвү үлүүн киирип келген, моон соңгаар-даа эки ажылдаар дээш бүгү күжүн үндүрер —дээш, коммунист В. И. Ярмалюк бодунуң сапалын хуралга уламчылаан. — Даарта бүгүдең эки ажылдан болур бүгү аргалар бистиң «Каа-Хем» разрезинде бар. Чүге дээрге курлавырлар хөй. Эрткен отчеттуг үеде улусчу контроль болүү элээн каш рейдилерни чоруткан. Оон чүү илерээн ийик? Бети дээрге, ажылчыннарның ажылдаар черлеринге сут чедирери безин үстү бөөр таварылгалар тургулаан. Хөмүр-даштың шынарын экижидериниң хемчеглерин база долузу-биле албайн турган таварылгалар бар. Аныяк ажылчыннар-биле кижизидилге ажылны чогуур негелдеге ам-даа четпес. Кижилер-биле түс-түзүнда ажылдаар, идей-политиктиг кижизидилгени күштелдирер талазы-биле чедир кылдынмаан чүүлдер база бар. Күш-ажылдың база хөй-шинтиниң сагылга-чурумун үрээнипер-биле дээштиг ажылдар чорударының аргалары күш-ажылчы коллективте улуг. Чурум үрекчизин өөрүнүң мурнунга тургузуптарга аңаа черле девиденчиг-ле болгай. Ажылчын кижиниң арын-бүүрүнүң дугайын будүрүлге хуралдарынга көрүп, оон отчёдуп ап турарывыс эвээш.

Бо коммунистиң сапалынга эштер А. А. Осин, Ю. Г. Налетов, Е. И. Чебодаев болгаш өскелер-даа каттышкан, күш-ажылдың будүрүкчүлүүн бедидерин, даандырган ажылхерекке харысалга дугайында сапалдарны олар бергеннер. Ылаңгыя чер казар станоктарны сут-биле хандырары үзүктели бөөр таварылгалар эвээш эвес. Оон уламыпдан ажылчын кижиниң турар шөлү довурак-доозунга алзын турар. Довурак-доозун көвүдей бергениинден ажылды соксадыш, сут келирии маңаар таварылгалар база тургулаар.

—Эрткен отчёттуг үеде коммунистерии дамчыштыр партия организациязының чорудул келген ажылы будүрүлгениң участок, цех бүрүзүнге эки салдарны чедирге... Үре-түңнелдиг ажылдың дүржүлгазының даянган кышка бүгү тала-биле белеткелдинг кирээлинер. Шинтпирдевес болза, кедизинде барып бисти дувуредип болур чамдык айтырыгларны тургускаиы коичут шын-дыр—дээш, разрезтиң директору И. П. Брюзгин сапалынга уламчылаан. —Ажылчыннар-биле сүмележин, кижилер-биле ажылдан турарывыс ам-даа четпес. Оң, оң бет база оопдаа хөй чылдарда будүрүлгеге ажылдаан, өске черлерже ажылчыннар чөрүй баарга харааданчыг-дыр. Бо чорукту болдурбазының аргазын көрүп көрээлиңер. Ылаңгыя ажылдан үнер-кижер кижилер дээрге колдуунда аныяктар болуп турар. Амыдыралчы дүржүлгазы эвээш болдарга эки дуза чедирбейн турарывыс оон илдеп-дир. Бо талазы-биле ажылды, экижитпес болза, таварымча чок байдал тургустунуп болур.

Ажылчын бүрүзүнге ажылдаарынга, чурттаарынга, дыштапырынга таарымчалыг байдалды тургузары дээш эвээш эвес чүүлдер разрезте кылдынган. Ам удавас, ноябрь 7-ниң будүрүгениң профилакторийи ажыглалга база кирер. Коллективке дузалап ажыл-агыйынга ажыглаттынар үш чүс баш хаван азыраар черниң тудуу доостурга, аъш-чем аймаанга удуг немере болуру чугаажок. Ол болгаш өске-даа айтырыгларны шинтпирээнде ажылчыннарның негелде-хереглелин хандырган таварылгала, оларның эки ажылдаарынга улуг пдигии бөөр дээрзин коммунистер демдеглээп.

«Каа-Хем» разрезиниң коммунистериниң отчёт-соңгулдалыг хуралынга ажылхеректиң бүгү талаларын хандыр анализтээш, доктаалды хүлээп алган. Оон күүседезинин амыдыралга боттандырары-биле мурнакчы будүрүлгелериин коммунистери база ажыл-ишчилери моон соңгаар-даа улам шалынчы ёзу-биле ажылдаарлар.

А. ОКСУР,
«Шынчы» тускай корреспондентизи.

УДМУРТИЯ

Удмурт АССР бүгү совет улус-биле кады ССРЭ-ниң тургустуганынган бөөр, 60 чылың төлептиг уткуурунга белеткеинин турар. Ол автономиуг республика Совет эрге-чагыргазын чыладырында бүгү чурттуң ажылчы чонпарының дузаламчызының болгаш деткимчеэинин ачызында экономиканың болгаш культураның бүгү адырларының талазы-биле улуг чедиишкиннерии чедип алган.

Бо хүнперде республиканың үлетүр будүрүлгелери автомобильдерии, токарь станоктарын, саазын кылыр машиналарны, мебельди шарикоподшипниктерии, чер ерумнээр херекселдерии, спорттуг болгаш ачы-даа бооларны, хөй сапныг еске-даа продукциязы будүрүп үндүрүп турар. Оларның чамдыктарын делегейиин 70 чурттарынче чорудуп турар.

Партия болгаш совет органнар Удмурттыяның кедөө ажыл-агыйын улам хөгжүдериниң сорулгазын амыдыралга чайгылыш чокка күүседирии чедип ап турар. Чурттуң кара эвес хорээүнүг зоназынга хамаарыкып турар ол республиканың кедөө ажыл-агыйын хөгжүдериңе күрүне дыка хөй акша-хөрөнгүии тускайлап турар. Шөлдериниң болгаш фермаларның ажылишчилери ССРЭ-ниң Аъш-чем программазын чедиишкиниңг күүседириңе бүгү күжүн салып турар.

Ажылчын ажыгының болгаш колхозчу тараачыларның кызымакгай ажыл-ишчиниң түңнелдери Ленин, Октябрь Революциязы, Улустарның пайыралы орденнер-биле демдеглеткен. Удмуртияда 70 националдарның төлөлекчилери — удмуртгар, орустар, татарлар, украиннер, башкирлер, белорустар чурттап турар.

Бо хүнперде республиканың хоорайларында болгаш суурларында нинти билигнии 900 школазы, ортумак болгаш дээди ооредилге черлери ажылдап турар. Клубтарның, библиотекаларның, күрүне болгаш улусчу театрларның, музейлериң калбак четкизи ажылчы чонпарның мультурлуг дыштанырынга болгаш чогаадыкчы ажыл-чорудулгаларынга хей хевирлиг аргаларны ажыдып берии турар. Чонпуң медицина хандырылгазында 4,5 муң ажыг эмчилер болгаш 16 муң медицина ажылдакчылары ажылдап турар. Республиканың пайысылазы —Ижевск чыл келген тудуи-на улам экижип, аннып-чараш апар чыдар Чаңгыс каът мяш бажыңнарның орнунда чаагайжыды туттунган бажыңнарлыг чаа чуртталга кварталдары бедип үнген, асфальтылыг кудумчулар шөлүүн чоруткан, скверлер болгаш парктар тургустунган.

«Ижсталь» дээр будүрүлге каттыжылышкынының продукциязының дөртку кезии күрүпеиің Шынар демдээ-биле кылдынып турар. Нефтилиг черлерии орумнээр дериг-хереклерии кылыр кап демирии шуптуун ол хүндүлүг демдек-биле будүрүп турар. Ол будүрүлге черииің коллективи ССРЭ-ниң 60 чылын төлептиг уткууру дээш социалистиг чарыштың эгелекчизи болган. Бо хүнперде ол чарышта Удмуртияның оң-оң муң ажылчы чонпары киржип турар.

ЧУРУКТА: «Ижсталь» будүрүлге каттыжылышкынының мурнакчылары (солагай талаДан) түскай хемчээлдиг арыг кап хоюглаар цехтиң бригадири Күш-ажылдың Кызыл Тук орденниг А. П. Папулова, стан-блюмингтиң прокатчыларының бригадири, Алдар орденниң II болгаш III чергезиниң эдилекчизи В. М. Рычков болгаш кацны электри-биле эзилдирер цехтиң кад эзилдирикчизи хүндүлүг металлург, СЭКП-ниң XXVI съездизиниң делегады Г. П. Мераляков олар.

Е. ЗАГУЛЯЕВТИҢ фотозу.
СЭТА-ның фотохрониказы.

КАЯА-ДАА ИДЕПКЕЙЛИГ

Узун эвес сынныг, хөглүг карактарлыг, күдер-шынрак ол ажыл-ишчи «Искра» совхозтуң мурнакчыларының бирээзи. Алдын-оол Менди-Бәйырович Ооржак хөй чылдарда хойжулап, чымыштыг ишке мергежээн. Он бирги беш чылдың ийиги чылында Чаңгыс-Хадың хойжу бригадазының чедип алган чедиишкиннеринде Алдын-оол Менди-Байыровичиниң киирген үлүг-хуузу база киргеп. Ортумаа-биле алырга сөөлгү беш чылдар иштинде дүржүлгалыг малчын төрүүр чүче хойга онааштыр 95—100 хураганы мендп ап өстүрүп, бир хойдан-на 2—2,5 кг дуктуг кыргын ап келген. Ол саптүүнү каксы санай каантар болзувусса, коммунист малчын беш чыл иштинде совхозунга 3000 ажыг хураганны өстүрүп, хөй-хөй центнер дуктуг дужааган-дыр.

Мурнакчы хойжуның кыштаа ам Чаңгыс-Хадында. Аңаа ол оп ажыг чыл хой малдап, иниинин малын хүрчаагай кыш ажырып, өдекыштаан үлегерлиг тургузуп келген. Бүүрелчин тейжигештиң шыпшыг бажында инек кышкаш бузур хаялар арасында Чаңгыс-Хадың ырактап-на саглап берген костун чыдар. Чайгы үеде тейпи долгандыр «Искра» совхозтуң тараа шөлү Хаактыг-Ажыкче шиглей чаптылып чоруй баргап погаан хевис болу бөөр. Күзүн маңаа хоор-сарыг тараага «хову кораблълери» таваар эжиндирип, база бир чымыштыг иш хайныгын үшер.

Чаңгыс-Хадыига күс онзатай чараш чурумалдыг апаар. Дуруналар мурнуу чүкче күдараичыг ырызың салбышаап, ишки ораиларже ужуп чаптылаар. Ховуга күскү иш доозулган соонда, ол эзииреп-ле каар. Күстүң соок сырыны хову дургаар бодунуң кара тураэы-биле меиип-ле тургулаар. Алдын-оол Менди-Байырович маңаа каш-каш чыл улаштыр орай күстү, чыкмылама соок кыштыг, часкы когурумну эрттирип, иниинин малын ажаап, кадарып келген. Ол Чаңгыс-Хадыңның тей кырынче бо-ла үнүп, чаптылып оттаан хөөн карактан хайгаарывышаан, даандырган ажыл-херээнии, бодунуң мурнунда салдынган сорулгазының дугайын чоргаарал-биле боданып олургулаар.

1990 чылга чедир үеде ССРЭ-ниң Аъш-чем программазы. амыдыралга боттандырарынга малчын бүрүзүнүң үлүг-хуузу, харысалгазы улуг. Малдың чаш төлүн мендп камгалап, оон хөй продукциияны алырда кыштаглаашкынга үлегерлиг белеткел негеттйнерии ол эки билир. Ынчангаш 1982—1983 чылдарның кыжынына Алдын-оол Ооржак хынамчалыг белеткенген. Кыштаанның септелгезии чазаглап кожер мурнунда кылып алган. Чайгы үеде 15 тонна сигении кезип сараатгаап, кажаалап алган. Аңаа немей пресстээп погаан суланы дүжүрүп алган. Чаш хураганнар алдаиға тогер 10 тонна курпат эдектп болген.

Чоокта чаа Алдын-оол Менди-Байыровичиге таварлы бергеш, оон ажыл-амыдыралын сопуурагдым. Ол мынчаар тайылбырлаар болду:

—Бистиң бригадавыс кышка ыяк белеткенип. мал чеминиң четчир курлавырын тургузуп алган. Кадарып турган хойларым кыраа. Төрүүр хойлар кадарып чаныккан болганымда, дүнгужуи төрүүр хунан хойлар хүлээп алдым. Чамдыызының ажыглаттынар үш чүс баш хаван азыраар черниң тудуу доостурга, аъш-чем аймаанга удуг немере болуру чугаажок. Ол болгаш өске-даа айтырыгларны шинтпирээнде ажылчыннарның негелде-хереглелин хандырган таварылгала, оларның эки ажылдаарынга улуг пдигии бөөр дээрзин коммунистер демдеглээп.

«Каа-Хем» разрезиниң коммунистериниң отчёт-соңгулдалыг хуралынга ажылхеректиң бүгү талаларын хандыр анализтээш, доктаалды хүлээп алган. Оон күүседезинин амыдыралга боттандырары-биле мурнакчы будүрүлгелериин коммунистери база ажыл-ишчилери моон соңгаар-даа улам шалынчы ёзу-биле ажылдаарлар.

А. ОКСУР,
«Шынчы» тускай корреспондентизи.

УДУРТУЛГАНЫ КҮШТЕЛДИРЕРИ-БИЛЕ

ВЛКСМ-ниң XIX съездизиниг СЭКП ТК-ның Чиигиие секретары эш Л. И. Брежневтиң чугаазында айтышкынварга дүүштүр аныяктарның коммунистиг кижизидилгеэин улам экижидер болгаш комсомолга партийжи удуртулганы күштелдирер дугайында СЭКП обкомунуң V пленумунуң шинтпирлерии күүседир талазы-биле «Тыва даг-дүгү» комбинаттың ажылчын хандырылга килдизинде партия организациязы элээп ажылды кылып турар.

Амгы үеде ол килдистиң бүгү адырларында ВЛКСМ-ниң 76 кежигүнпери ажылдап турар. Оон ангыда ында комсомол кежигүнүү эвес 143 аныяктар ажылдап турар. Олар он бирги беш чылдың планның онаалдаларын болгаш социалистиг хүзөлгелерии күүседирииге үлүг-хуузун киирип келген.

Партия организациязының удуртулгазы-биле ында аныяктар ортузунда идей-кижизидилгелиг чамдык ажылдарны чорудуп турза-даа, партийжи удуртулгада чамдык четпестер барын «Тыва даг-дүгү тудуг» эргелелинде парткомга ол дугайында айтырыгны чугаалашкаш демдеглээп.

Аныяктарны күш-ажылга, иниинин өнүгүзүн коммунистиг ёзу-биле коорүшге, социал-экономиктиг сорулгаларны шинтпирлээринге кижизидер талазы-биле ажылдарже партия организациязы кошкак кичээнгей салган. Аныяктарны социалистиг чарышче хаара тудуп турарында четпестер хөй. Коллективте комсомолчуларның аразында партийжи озек кошкак, 76 комсомолчуүнүн чүтле алдызы коммунистер болуп турар. Комсомол хуралдары куду деииелдиг эртип, аңаа эвээш кижи олуржуп, идепкейи чавыс болуп келген.

Кижизидилге ажылының кошкаандан арагалаар, күш-ажылдың сагылга-чурумуи үрээр чоруктар бар. Комсомолдуи политөредилгезиниң шылары куду. Комсомолчулар спорт секцияларынга, маргылдааларга киришкейи, ГТО-ның нормаларын дужаавайн турар.

Тудуг эргелелиинин парткому үстүнде четпестерии дарый чайладыр, СЭКП обкомунуң V пленумунуң шинтпирлерииге дүүштүр комсомолчуларны болгаш аныяктарны коммунистиг ёзуга кижизидер талазы-биле ажылды экижидерии ажылчын хандырылга килдизинде партия организациязындан негаап.

М. ООРЖАК.

АҢНАП ЧОРУПКАННАР

Улуг-Хем районуиң аңчыларының саёт хуралы болуп эрткен. Аңаа 1981—82 чылдарның аңнып сезонунуң түңнелдери болгаш чаа сезопда районнуң аңчыларының сорулгаларының дугайында айтырыгны чугаалашкан.

Эрткен чылын «Улуг-Хая» совхозтуң Хайыраканда аңчы Аркадий Базыр-Тараа 200 диңк кежии белеткел черниге дужаагаш, районда аңчылар чарыжынга бирги черии эзээп. Ол-ла совхозтуң Арыг-Бажында Дузактаар Лопсан, «Ак-Туруг» совхозта Ооржак Тевек, «Күш-ажылдың хөөтүү» совхозтуң Торгалыгда Кара-оол Дамбаа олар база-ла эки түңнелдиг болгулаан. Ол аңчыларга ортектиг белектерии тывыскан.

Аңчыларның район хурады четпестерии айтып, бо чылгы сорулгаларны тодаратkан. Аңчылар бедиткеи чаа хүзөлгелерии алгаш, аңнан чорупканнар.

К. МААДЫ.

ИЛЬИЧИНИҢ ТУРГАН ЧЕРИНДЕ

Шушенское деп сөс очулга болгаш тайылбыр чокка-ла дегээшкиниң хой миллион кижилериие эки билдингир. Анык Владимир Ульянов Сибирьниң ол сууругна хаанның үш чыл хуусаалыг шолугленин эрттиргеп. Революстуг XX чүс чылды ол аңаа уткаан, Россиядың электрижидер дугайында дидимп-биле күзеп, Сибирьни чаартыр дугайында бодап, ону улуг келир үелиг ирай деп адаап.

Ильичиниң ол күзеедери боттанган болгаш боттанып-даа турар. Ам Чөөп Сибирьде Братскиниң, Красноярскиниң, Иркутскиниң, Усть-Илимскиниң, Усть-Хантайскиниң гидроэлектростанциялары коммунизм тургузуушкунуига баразн болуп турар. Ол гидроэлектростанцияларны Енисей болгаш Ангара хемнерде дерээн. Богучанның гидроэлектростанциязының баштайгы бетону ам салдынган.

Төөгүлүг Шушенскоеден чүгле алдан километр ырак черде, Енисейниң шапкын агымында делегейде эң-не күчүлүг Саян-Шушенскиниң гидроэлектростанциязы шапкыны-биле дериттиниң турар. Ол станция эргии В. И. Ленинге тураскаал болур: оон чогаатkан болгаш аймыкан планларын ёзугаар бистиң чуртувус чуртган, сайгыран, тышлеп, чырыткылыг келир үеэиниче бүзүрелдиг көрүп турар.

Кедергей улуг тудугнуң оперативтиг штавынга О. И. Капсаргина дежурныйлап турган. Ол — Хакасиянын үндезин чурттакчызы, хакас өг-бүлеге терүттүнген болгаш ескен. Оон өөнүң эр ээзи — механизатор. Красноярск ГЭС-тиң тудуунга олар идепкейлиг киришкен. О. Капсаргина аңаа техниктиг билигларын шингээдип алган болгаш Саян-Шушенскоениң улуг тудуунда алээп каш чылдарның дургузунда ажылдап турар. Чүткүлдүг күш-ажылы дээш ону «Хүндүлелдиң Демдээ» орден-биле шаңнаан. Қажан ол дежурныйлап келген үеинде тудугнуң бүгү шөлдеринде хайныышкыныыг ажылнштп адыжының ортузунда дег тодаргай көрүп, хайгаарап турар.

— Бистиң тудуувус онзагай. Ол хамыктың мурнунда хөй националдарның пайыралдыг коллективиниң күжү-биле боттанып турар. Саян-Шушенскоениң тудуунуң дугайында бүгү чурт сагыш салып турар — деп, ол чугаалап турар.

Гидроэлектростанция тудуунун кол болгаш немелде участоктарында орустар, украиннер, белорустар, хакастер, узбектер, таджиктер, грузиннер, азербайджаннар, мордвалар, якуттар, буряттар—ССРЭ-ниң бежен ажыг националдарының болгаш биче улустарының төлөлекчилерп пайыралдыг ажылдап турар.

Ленгидропроект экспедициязының чер ерумнедир улуг мастери коммунист Антон Кыласов — гидроэлектростанцияны тудар черии шинчилеп тыварынга баштай киришкеннериниң бирээзи. Адаччурттуң Улуг дайынының киржикчизи Антон Терентьевич база Хакасия чурттуг кижи.

Онгу беш чылдың даалгаларын чедиишкиниг күүсеткени дээш гидроэлектростанцияның 350 тудугжуларын Төрээн чурттуң шаңналдары-биле демдеглээн. Социалистиг Күш-ажылдың дөрт Маадырлары тудугда ажылдап турар. Олзар — участок начальниги орус националдыг М. Лесников, арматурщиктер бригадазының бригадири белорус В. Полевщуков, монтажниктер бригадазының бригадири татар А. Алеев, бызаичылар бригадазының бригадири В. Позняков. Бызаичы-бетонщиктер бригадазының бригадирй Украина чурттуг М. Мащенкога ССРЭ-ниң Күрүне шаңналының лауреады деп бедик атты тывыскан. С. Коленков, Н. Ремезов оларның чүткүлдүг күш-ажылын Ленинчи комсомолдуң шаңналдары-биле демдеглээн.

Михаил Яковлевич Лесников тудугнуң ажыл-херектери-биле бистерии танышгырган. Саян-Шушенскиниң ГЭС тудуун он бирги беш чылда колдуунда доозары СЭКП-ниң XXVI съездизиниң Директиваларында көрдүнген. Ол соругапы чедиишкиниг күүседир, ССРЭ-ниң тургустуганының алдарлыг 60 чылын төлептиг уткуур дээш ГЭС-тиң тудугжулары ажылдарның темпилерии дүргедедип турар. 9,5 миллион кубометр бетонну плотинага кудары төлевилелде көрдүнген. Ынчаарга ССРЭ-ниң юбилейиниге чедир шинтизи-биле 7 миллион кубометр бетон куттунган турар.

Станция тудуу доозулганда, оон дериишкиннериниң эң-не бедии 245 метр болур. Ам 170 метр бедээи дериишкиннерии көөрге —магаданчыг. Делегейде эң-не бедик дег-үжар — Мурнуу Африкада Викториянын суу 120 метр бедиктеи шуран баткан. Енисейде Саян-Шушенскиниң гидроэлектростанциязының плотиназының сутлары 200 метр бедиктеи шуран бадар.

Станция тудуунда ажылдар дүпе-даа, хүндүс-даа, байырлал-даа хүннеринде соксавайн турар. Агрегат блоктарында ажылдар кедергей шаикын чорун турар. СЭКП ТК-ның кежигүнүне кандидат Вячеслав Демденковун удуртkан бригадазының кежигүнпери оиза шылгараан.

Станция тудуунга хереглээр амгы үеиин парын техниктиг дериг-херекселдерии бүгү чурттуң будүрүлгелери чорудуп берип турар. Чижээ, күчүлүг агрегаттарны Ленинградтың «Металлический завод» каттыжылышкыны чорудуп берген. А Москваның, Ленинградтың, Украинаның, Белоруссияның, Ортаакы Азия республикаларының, Уралдың, Кузбасстың, Красноярск крайның, Хакасияның 180 будүрүлгелерп Саян-Шушенск ГЭС-тиң дериишкиниңе киржип турар. Улуг дериишкиниң кылырыиға чогаадыкчы кады ажылдажылганы СЭКП Төп Комитедии чүүлдүг деп санаан.

Саян-Шушенск ГЭС-тиң тудугжуларының болгаш башкарыкчыларының ажылдаарынга база чурттаарынга таарымчалыг бүгү байдалдарны тургускан. Станция тудуунуң чоогунда, арыг шынтиде Черёмушка деп чараш суур тургустунган. Ында садыгның, амыдырал хандырылгазының болгаш культураның албан черлери, будүрүлгелери бар. Бажыңнарның шеверлел ажылдарын кылырынга түс чернии чараш мрамор дажын ажыглаан. «Энергетик» деп Культура бажыңын, «Берендей» деп ресторанны, «Теремок» магазинии тергиин эки кылдыр дерээн. Эмиелге комплекизин, «Жарки» деп профилакторийии эрткен чылын ажыглалга киирген.

П. ТОДЫШЕВ,
И. КУЛЕШОВ.
Абакан хоорай.
«Ленин чолы» солун.

Улуг Октябрьның байырлалы хүн келген тудум чоокчузээп орар. Аңаа уткуштур күш-ажылчы чарыш удам калбаргаи. Коллектив кежигүнпериниң чарыжында Кызылдың № 2 АТБ-зиниң слесарь-инструментальщиги А. А. Левушкин идепкейлиг киржип турар. Ол бодунуң мергежилиниң ашы-биле чарышка удаа-дараа тиилеп, ажылга кызымаан, толептиг чоруун коргүзүп келген. Хөй чылдарда ажылдаан ажылчын аныяктарга улуг дузаны чедирип, оларны бодунуң мергежилиңе өөредип турар.

Алексей Андреевич чаңгыс ол-ла мергежилиңе 28 чыл ажылдаан. Дүржүлгалыг ажылчынның хөй чылда үре-түңнелдиг ажылдан келгенни бедии-биле үнелээп. Ленинчи юбилей медаль, хөй хүндүлел бижиктеи-биле ол шаңнаткан. Күш-ажылдың хоочунунуң хөрек чуруун будүрүлгениң хүндүлел самбиразында киргеп.

ЧУРУКТА: слесарь-инструментальщик А. А. Левушкин.
Ю. КОСАРЬКОВТУҢ фотозу.

КЫШКА БЕЛЕТКЕЛ

Ферма бүрүзүңе мал чеминиң курлавырларын түргузар, мал кыштаглаашкынынга ыяк белеткеиир дээн Тее-Хемде «О. Шынаа» болгаи Тандыда «Революцияның чалбыжыиа» совхозтарның малчыиарының база ажылчыиарының кыйгырыии деткиишаап. Чөөп-Хемчикте «Некра» совхозтуң Арыг-Бажы сүт-бараан фермазының ажыл-ишчилери 1982-1983 чылдарның кыштаглаашкынынга белеткел ажылдарын багай эвее чорудуп турар.

Ферманың бызаа, инек кажааларын бүрүи чугайлап, сентээп. Оларның эжиктериниң болгаи соңгаларының чылыглашкынынче саанчылар, бызаа ажаакчылары кирген. Саанчылар болгаш кадарчылар боттарының чурттаар бажыңнарын чугайлап, эргижирээп печкаларын чаарты кылдыртып алганнар. Өреге бүрүзүнүң чанында токпак, хөмүр-даш дүжүртүнген.

Чулуктуг болгаш бөдүүн мал чеминиң курлавырлары ферма турлаанда эвээш эвес мөөцпестиигеп. Элбек мал чеми кыштаглаашкынны организастыг эрттиреринии магадылазы, оон-биле кады сүт саанын элбедириие база улуг салдарлыг. Ынчангаш бо хүнперге чедир ында шупту 2100 тонна силос белеткеттинген. Сигении ферманың саанчылары болгаш кадарчылары боттарының күжү-биле кылган.

Бистиң ферманың саанчылары, кадарчылары бо кышты хүр ажарынга четчир саанып бижыг чем-суурну белеткеп алган чорук колласктив кежигүнпериниң бижыг пайыралының күш-ажылчы херечензи-дир.

Люидуп МОНГУШ,
ферма эргелекчизи.

СЕМИНАР БОЛГАН

Республикада хөрөөженнер чөвүлелдериниң даргаларының йин хүнүң семинары Кызылга Политчырыдыышкын бажыңында болуп эрткен. Аңаа Бәрын-Хемчик районнуң хөрөөженнер чөвүлелдиниң даргазы Б. М. Чикчит ССРЭ-ниң 60 чылынга аллөөжиткан социалистиг чарышты хөрөөженнер чөвүлелдериниң аразында организастап турарының дугайын баштай чугаалаан. Каа-Хем районнуң хөрөөженнер чөвүлелдиниң даргазы С. М. Достай хөрөөженнериниң эстетиктиг кижизидилгезиниң талазы-биле чөвүлелдериниң ажылынын дүржүлгазын соңуургаткан.

Арга-дүржулга солчурунга Өөр районнуң хөрөөженнер чөвүлелдиниң даргазы З. Ш. Бады-Хөө, Улуг-Хем районнуң Жданов аттыг совхозунуң Ак-Талда хөрөөженнер чөвүлелиниң даргазы Ч. С. Сүге-Маадыр, республиканың хөрөөженнер чөвүлелиниң кежигүнү Н. Н. Мөңге, СЭКП Эрзин райкомунуң хөрөөженнер ортузунга ажыл чорудар килдизиниң эргелекчизи С. К. Бәйыр-оол, Тандынын Хову-Аксы суурунда хөрөөженнер чөвүлелиниң кежигүнү Р. К. Түмөнхоо олар база кирээнп. хөрөөженнер чөвүлелдериниң идей-кижизидилгелиг, интернационалчы кижизидилге ажылын, суурларының чаагайжыдылгазы болгаш корумчурум камгалалынга. Аътчем программазын боттандырарынга, агитквартирялар ортузунга чарыпты организастаарынга, культура-массалыг ажылдарга чөвүлелдериниң ролүнүң мөөцпестиигеп дүржулгазын солуунгандар.

В. МААДЫР.

ЧАА АВТОВОКЗАЛ: пассажирлерге белек

Октябрьның сөөлгү субботазы. Аяс болгаш чылыг хүн. Эртенгиниң он шак четкелек турда, хөй-хөй кызылчылар, найысылалдың аалчылары мыраган-на чараш болгаш делгем көстүр ийи кат бажың-не углуг далажын чоруп турааннар. «Чаа автовокзал ажыдыышкынынга киржир, ону сонуурган көөр дешкилиис» деп, ужуражып келген улус бүрүзүнүң чугаазы чангыс аай чорду. Айыткан шагында байырлыг митинг эгелей берди. Ону республиканың транспорт эргелениң начальныгы В. А. Парунин ажыткан. Тывага пассажирлар транспортунуң хөгжүдлезинин болгаш перспективазының дугайында ол аңаа келген хоорайның ажылчы чоннарының төлөлекчилеринге, түзүгжүдарга, баштайгы пассажирлерге кысказы-биле таныштырды.

Сөөлгү чылдарда Кызыл хоорай үлем чазагайжыды туттунуп, чараш база көрүштүг болуп бар чыдар. Найысылалдың чаа театр, Тыва АССР-ниң Министрлер Чөвүлелиниң административтиг бажыңы өске түдүглардан чараш-чазагайзы-биле ылгалып турар. Хоорайның кудумчуларын делгемчээн, чаартыларын кылдыгаш. Урунналга бажыңнары, урут-лар элбан черлери болгаш өске-даа улуг түдүглар ажыглалга киргеп. Ноябрь айның эгезинде чурулга мастерскаязының түдүү, ында шеверлел ажылдары бүрүн доостур. Ол болдунуң архитектуралыг байдалының талазы-биле онаа, чараш түдүг болур. Ол дугайын чылганнарга Кызыл хоорхүүскомунуң дарганының оралакчызы В. И. Осипов чугаалаан.

Улуг Октябрьның байырлалының бүдүүзүнде чаа автовокзалды ажыглалга киртеш, аңаа ажылдаар кижилерге бүгү-ле тааримчалыг байдалдарны тургузуп бергенин дээш өөрүн четтиргенинин сөстерин аңаа дыңнаан бис. «Мындыг кайгамчык өргээни арыг-силиг, камнуг эдилээр бис. Пассажирлер хандырылгазын эккиндер, автобустар шимээжикшинин үзүктедирбес, бедик будурукчулуг ажылхаар бис» деп, митингиге чүве чугаалаан автовокзалдар каттыжыышкынының начальныгы Н. В. Аникеева, чолаачы, коммунистиг күш-ажылдың шалыпчызы Ю. А. Чихачёв олар аазадылар. «Мындыг-ла болзунам» деп, чыылганнар оларга каттыжып, деткиишаан, аңаа харыы кылдыр адыш часкып кагдылар.

Чаа автовокзалче киреп эккикте баглап каан кызыл ленталы В. И. Осипов үзе кезиилери билек, митингиниң киржикчилери вокзалче шуужүп-ла кирдилер. «Магалыг чүве-дир, аа!»—деп, улгады берген кижи чугаалады. «Чырык, чылыг, делгемин!»—деп, аныяк херээжен аңаа немеп кагды.

— А бо чүл? Телефоннар бе?— деп, кырган кадай сонуургаан тур.

— Автоматтыг камералар ышкажыл. Пассажирлерниң чүү-хөө шыгжаар чери аан, кырган-авай — деп, аныяк оол аңаа тайылбырлап берди.

— По-ох, хайт. Аңаа болбаазын апарган шаг-дыр ийин бо — дээш, демги кырган ынаар кылаштап баргаш, чымчак сандай кырында саадапты. Ол аңаа оргаш чурттаагазының эрткен оруун амгы үеним-биле деңнеп көрүп, хөй-ле түүлдерни доюлдур болдаан болгай аан.

Чаа вокзал шынап-ла делгем, улут. Ооң девискээрин чагайжыды кылып каан. Автобустар турар чер, аңаа кээр, ооң үнер оруктар асфальтылыг, ында ыяштарны олурткан, чечектер тарыыр черлерни кылган. Вокзалдың иштинде пассажирлерге таарымчалыг байдалдарны тургускан. Ында билет садар беш касса бар. Парикмахерская, кафе доктаамал ажылдаар. Номнар, солуунар садар черлер турар. Автоматтыг шигжамыр камералары пассажирлерге эптиг болгаш ажыктыг. Ап чораан чүү-хөөзүн аңаа суп каазы чорүй баар. Оңу кажан күзей-дир, ынчан үштүп алыр.

Чаа автовокзал ажыттынганы-биле хозбаштыр автобустар саны чоорту көөдээр. Чамдык чурттамчылыг черлерге чаа маршруттар ажыттына бээр. Пассажирлерге солуун болуру магат — төөгүже хая көрүүн көрээллиер. Бо автовокзалдың ажыдыышкыны Тывага автомобиль транспортунуң хөгжүдезин-биле кап-сырлажы берген. 1932 чылдың октябрь төнчүзүүнде Тывага баштайгы автомобильдер кээп эгелээн. Ынчан Кызылга түүле чангыс автобус маннап турган. Ам пайысылалда 300 ажыг автобус бар. А республикада озарнын саны 650 ашкан. Кайы хире ылгалдыгдыр, чээ! Автобустар үүнде республикага 100 мун хире кижилерни дажыглап турар. Бир чыл дургузунда 38 миллион пассажир чеде бээр. Бистиң республикада автомобиль транспортунуң шапкын хөгжүлдезинин чижектери ындыг-дыр.

...Үр болбаанда баштайгы автобустар Ильинкаже, Ак-Довуракче үнүптү. Чаа-чаа пассажирлер кирип кээп, кассаларже оочурлап ап турлар. Чоннуң чоон оруу моон эгелээр болганда, бо вокзалдан хүндүс-даа, дүне-даа кижи үзүлбес болу бээр. Ооң эжин үргүлүү ажык турар.

Ш. ДОРЖУ.

ЧУРУКТАРДА: пассажирлер АТБ-ниң чолаачызы, коммунистиг күш-ажылдың шалыпчызы (үстүүде) Ю. А. Чихачёв митингиде чүве чугаалап тур; пассажирлер автобуста олуруп турлар.

Ю. КОСАРЬКОВТУҢ фотолары.

БӨМБҮРЗЕКТИҢ СУДАЛЫ

СЭТА болгаш ПМА: кыска дыңнадыглар, тайылбырлар

ТАЙБЫҢНЫ КАМГАЛААР ДЭЭШ

Совет Армияның болгаш Шериг-Далай Флодунуң удуртур составының чөвүлел хуралынга эш Л. И. Брежневтин чугаазы, Кремльге болган дүштеки шайлалгага Л. И. Брежневтиң болгаш Киприң президентизи С. Киприанунуң чугаалары делегейге үзүг соңуургалды боддурган. Тайбыңны болгаш айыыл чок чорукту быжыглаарының, чепсегленишкинниң дужүреринин, ядролуг дайынны болдурбазының, чер бөмбүрзээнин азыбүрү районнарында дүшкүүрлүг чорукту кошкадырының эң чугула айтырыгларының талазы-биле совет ленинчи тайбың политиканы массалыг информациянын даштыкыда чепсектери онзалап демдеглеп турар. Ол политика бөмбүрзектин бүгү улустарының эргежыктарына дүүшкен.

Совет-кипр чугаалажыышкыннар — Киприң парлалгазының кол кичээнгейинде. Президент С. Киприануну Москвага хүндүткеп хүлээп алган деп, «Элефтеротипия» солуун демдеглээн. Совет Эвилели Кипр Республиканың хамаарышпас чоруун, девискээрининг чаңгыс аай туразын быжыг болгаш чайгылыш чок деткип келген болгаш деткиирдээ, ооң каза-даа каттышпас политиказын хүндүткел-биле көөр деп, Л. И. Брежнев бодунуң чугаазынга онзалап демдеглээн деп, бо солуун айыткан. Чер ортузу далайга айыыл чок чорукту быжыглазырынга база ол кавы девискээринде кажан-даа болбас деп, М. де ла Мадрид чугаалаан. Делегейниң бо районунда чамдык күрүнелерде хаңы кризисти политиктиг болгаш социал талазы-биле чылдагааннар боддурган деп, ол медеглээн. Гватемаланың реансылыг эрге-чагыргаларының Белизке удур «негелделеринге» холбаштыр М. де ла Мадрид мынча деп медеглээн: «Белизтиң чонунуң бүрүн эргезин болгаш национал хамаарышпас чорууп Мексика бүрүнү-биле деткип турар».

Мексиканың национал эргежыктарынга удур угланган Американың Каттышкан Штаттарының политиказы мексика-америк харылзаалар-ны баксырадып турар деп, президент айыткан.

Америкада кажан-даа болуп эвээш кажан-даа артык калбартып турар дээш АКШ-ты Л. И. Брежнев болуунуң чугаазынга бүрүүдаткан. Ортумак ыракшылдың америк ядролуг чепсектерни НАТО чурттарынга сайгара тургузарының практиктиг белеткели Европада чорун турар деп ол чугаалаан. Израильдин Ливанче агрессизы — америк империалистерниң үүлгедин-дир, Л. И. Брежневтин чугаазының совет-кыдат харылзаалар хамаарышкан кезээн агентство бүрүн долуузу-биле көргүскен.

«Нью-Йорк таймс» солуун мынча деп дыңнаткан: совет херектер талазы-биле АКШ-та дыка хөй специалистер Л. И. Брежневтиң чугаазын АКШ-тың боо-чепсекти эндере бүдүрери-биле холбаалыг чаа программаларынга харыы болуур политиктиг чугула документ кылдыр көрүп турар. Барыын талакы дипломаттарның болазы-биле алырга, совет удурткучуун чугаазын АКШ чедир үнелеп көрбес болза, сарыыл чок болган чорук болур.

Дүшкүүрлүг чорукту чавырыдырарынга болгаш делегейге айыыл чок турар байдалды быжыглаарынга ССРЭ-ниң ханлыкшылдың Л. И. Брежнев онзалап демдеглээн деп, «Кристчн сайенс монитор» солуун бижээн. Ооң-биле кады Совет Чепсектиг Күштерниң дайынчы белен турар чоруун бедидеринче ол ыңгырган, ортумак ыракшылдың америк чепсектерни НАТО чурттарынга сайгара тургузарының практиктиг белеткели Европада чорун турарын айыткаш, совет удурткучу Совет Эвилели күштерниң деңзигүүрүнүн АКШ-ка ажыктыг кылдыр өскерлирин болдурбазы болгаш бодун хенертен болгу дег кандыг-даа таварылгага алыспас деп чугаалаан.

Совет удурткучу Совет Эвилелиниң даштыкы политиказының чугула талааларын тайылбырлаан болгаш америк ядролуг чепсекти Чер ортузу далайның база чөөкү Чөөн чуктуң чурттарын коргузарынга ажыглай берии чазаастар дээрзин сагындырган деп, Англияның «Гардиан» солуну бижээн.

(СЭТА).

ПРЕЗИДЕНТИНИҢ ЧУГААЗЫ

МЕХИКО. (СЭТА). Мексиканың президентизинге чоокта чаа соңгуткан Мигель де ла Мадрид медеглел кылган, Мексика моон соңгаар-даа күрүнелериниң дең эргезин хүндүлээриниң, улуттарның бот-башкартынар эргезин хүлээп көөрүнүң принциптеринге үндезилеттинген даштыкы политиктиг угланыышкынны чорудар апаар деп чугаалаан. Куба-биле болгаш Никарагуа-биле эп-сеткил каттыштырылгазының политиказын моон соңгаар-даа Мексика уламчылаар деп, ол айыткан.

Төп Американың болгаш Кариб бассейниниң кандыг-даа чуртунга удур өжээтен хөделиишкиннер Мексиканың девискээринден кажан-даа болдунмас деп, М. де ла Мадрид чугаалаан. Делегейниң бо районунда чамдык күрүнелерде хаңы кризисти политиктиг болгаш социал талазы-биле чылдагааннар боддурган деп, ол медеглээн. Гватемаланың реансылыг эрге-чагыргаларының Белизке удур «негелделеринге» холбаштыр М. де ла Мадрид мынча деп медеглээн: «Белизтиң чонунуң бүрүн эргезин болгаш национал хамаарышпас чорууп Мексика бүрүнү-биле деткип турар».

Мексиканың национал эргежыктарынга удур угланган Американың Каттышкан Штаттарының политиказы мексика-америк харылзаалар-ны баксырадып турар деп, президент айыткан.

БУРУУ ШАПКАН

ДАР-ЭС-САЛАМ. (СЭТА). Намибияның айтырыын шинитпирлээр айтырыга хамзарыштыр Американың Каттышкан Штаттарының туружун Танзанияның президентизи Джулиус Ньерере шыңгыы буруу шапкан бижикти Каттышкан Нациялар Организациязының Чиңгине секретары Х. Перес де Куэльярга чоруткан. Ангола Улус Республикада куба шеригларниң турп турарын Каттышкан Штаттар хоозун чылдак кылгаш, Намибияның кежир үеэнинг дугайында чугаалажыышкынарны чогумчалыг доозарынга моондактап турарын президент бодунуң бижинге айыткан.

Намибияга хамаарышпас чорукту тыпсыр дугайында ҚНО-нуң Айыыл чок чорук Чөвүлелиниң № 435 шинитпири Вашингтонуун бүрүзүү-биле амга чедир күүсеттинмейн турар-дыр, деп, Дж. Ньерере демдеглээн.

ТУЛЧУУШКУННАР

МАНАГУА. (СЭТА). Фарабундо Марти аттыг Национал хостанга фронтузунуң чепсектиг отрядтары чеминшкиниг шавар халдаашкыннарны калбартып, АКШ-ка саттынган чалча чазак шеригларинге удур тулчуушкуннарны чедиишкинниг чорудуп турар. Морасан болгаш Чалатенанго департаменттиледе делгем девискээрлер патриоттарның холунга киргеп. Олар ында алды улуг суурларны болгаш он ажыг бичe суурларны эвлеп турар.

Үш неделя ажыг үеним дургузунда үргүлүүлеп турар тулчуушкуннарның үезинде Сальвадорнуң чалча чазак шеригларе, улуг когарганга таварышканың патриоттарының «Вемсеремос» радиостанциязы дыңнаткан. Тулчуушкуннар үезинде дерзки шеригларының 300 ажыг солдаттарын болгаш офицерлерни өлүрткен.

КУР-ДА ЧИЗЕ-ДАҢЗЫ

ПЕКИН. (СЭТА). Синьхуа агентствонуң дамчыткаңы: Кыдаттың чонунуң саны 1 миллиард 31 миллион 882 мун 511 кижи болган. Кыдат Улус Республиканың Бүрүне статистиказының эргелелиниң дыңнадылында ол дугайында айыткан.

1982 чылдың июль 1-де байдал өзугаар Кыдаттың кургаг чер кезээнинг чонунуң бүгү-нүнүн чизе-даңзызының түңнелдерин, Тайваньның, Цзиньмэнь, Мацзу ортулуктарның болгаш Фуэинь можу ортулуктарының, а ол ышкаш Сянган болган Домэнь (Гонконг болган Макао) районнарының чурттакчы чонунуң санының дугайында медээлерни нүнүн санга кирген.

Төп Кыдаттың можуларында, хоорайларында болгаш автономнуг районнарында чурттакчы чонунуң саны 1 миллиард 8 миллион 175 мун 288 кижи болганын дыңнадыгда айыткан. Оларның иштинде 4 миллион 230 мун кижи шеригларбаанда.

Кыдаттың чонунуң 51,5 хуузу ар улус, 48,5 хуузу — хереэженнер.

Кыдаттың ээн улуг хоорайы — Шанхайда 11.859.743 кижи чурттап турар. Пайысылал — Пекинниң чонунуң саны — 9.687 кижи.

МИНИСТРНИҢ МИННИИШКИНИ

ВАШИНГТОН. (СЭТА). «Америк көдээ ажыл-агый эне берге үеге таварыш турар» деп, АКШ-тың көдээ ажыл-агый министри Дж. Блок медеглээн.

Министриң миниишкинниг ол медеглелеп «Ю. С. Ньюс энд уорлд рипорт» солуун тайылбырлавышаан, мынча деп демдеглээн: «1982 чылда дүжүт эки болган, ынчалзажок америк фермерлерге халаптыг чыл болуп турар. Оларның байдалы 30 чылдарның экономиктиг улуг кризизиниң үезинде байдалдан бетин дорэ болуп турар».

Көөдедир бетин санап көрген медээлерни өзугаар алырга, америк фермерлериң продукция саткан орулгазы бо чылын чүгле 19 миллиард доллар болур. Ол дээрге — 1979 чылдазылыдан барык-йык катап эвээш болур.

ТАЙБЫҢ ЧҮГЕ БОЛДУНМАС ДЕП?

Ол залга алыш часкаавас. Майнда-Франкфурттуң дал ортузунда Паульс-кирхениң төөгүлүг күрээ-хиидин юбилейлеп байырлаарынга, шаннаддар тыпсырынга болган байырлалдыг өске-даа ёаулалдар эрттиреринге болганчок-ла шилер ыяш турар. Ынчалзажок чанчыгын келген ол ыржым байдалды бо удаада адыш часкаашкыннары үрепкен. Барыын-герман ном садыының каттыжыышкынының шанналарының лауреады, америк дипломат болган төөгүчү Джордж Кеннанның чугаазын ол адыш часкаашкыннары-биле уткаанны ол. Аңаа ол шаннадды бо чылын тывыскан.

Ооң дугайында маргыш чок мындыг түүлдер бар: Кеннан аңаа бир кижи эвес, чугаалаан сөзүнге аажы-чаңы каржы-даа бээр кижи-дир. Ооң ужурунда чамдык ораторлар Кеннанны мактавышаан, ооң эрткен үезиниң дугайын — «соок дайын» адаларының бирээзин, шуут-ла антикоммунист, 50 чылдарда АКШ-ка антисоветтиг дипломатиязың идепкейлиг киржикчизин Кеннанның дугайын сагындырып турганнар. Ынчазарга ам бо кижи боо-чепсекти улаштыр-улаштыр эндере будурер чорук-тарының айылдарын билип турар апарган.

Кеннанның октябрь 10-да Франкфуртка чугаалаан чугаазы хөй түүлдер талазы-биле солуун болган. Ооң чугаазы баштай бодаарга, бөдүүдаа мшкаш кылдыр сагындырар болган. «Тайбың чүге болбас деп?» дээн айтырыгны америк дипломатияның ол бажыңын дүгү агарты көгерип келген хоочуну салган. Залга олурганнарның канчаар бодаан олурганын барымдаалап алырга, тайбыңны хандырарының эргежок чугулазын чыылгаппарга ооң бүзүреткен херээ чок турган. Ооң мынаар деп медеглээн:

— Дембээрээринің болгаш шыдажыышкын оскунарының кара чангыс барымдаазы, чаа дайынның чайлаш чогунуң дугайында бодаашкынар кылырының барымдаазын берип турар кара чангыс пунктулар чүл дээрге, Совет чаңак — агрессин дээр аянныг хөөп-биле мында, барыын чүкте, цепереткен бодаанал болуп турар...

Сөөлгү чылдарның дургузунда мындыг улуг хораны чедирген, өске ындыг бодалды билбес мен. ол дээрге аажок хожудапгай, хажыдыкчы болган шынныг идеены безин аймаактырыптар бодал болган деп. Кеннан чугаазын уламчылаан.

Кеннанның бодунуң сөстерин-биле чугаалаарга. Кеннан совет системаның талалакчызы черле болбайн турар. Ынчалза-даа делегей байдалын шыгыы аналиэтен көргенинге үндезилээш, «совет айыыл» дугайында бодалды хүлээп көрбейн турар болгаш боттарының «айыылдыг дыка хөй бодалдарындан ойталаарын барыыл чүктүн политиктеринден пеген турар. Ооң чугаалаанын болза:

— **Когудукчу - сүртедин ч и** дайынзырак чепсегленишкинни чок кылыр ужурлуг бис. Ам болур ядролуг дайын үезинде орустар биетерге кайы хире каражаны таварыштырарыл, а биетер оларга кайы хирени таварыштырып болур бис дээрзиниң дугайында төнмес-батпас чулчуруушкуннарны чок кылыр ужурлуг бис. Күүүлүг удурланыкчының бодалларын кыжаныкчы болгаш коргудукчу хевирге көргүзер дээр чорук-тарны база сонсадыр ужурлуг бис. Улуг чоннуң болгаш ооң чазаашын бодалын, будуушинчизин үргүлүү хажыды көргүзер дээр чанчыл болуу берген ол үеведен шуут ойталаар ужурлуг бис. Бир эвес ону кылбас болзувусса, дайынны чайлаш чок кылыптар бис. Ооң анчыда, «экономиктиг дайынарының» бүгү-ле хевирлерни чоорудырынга база кезээн шагда ойталаар ужурлуг бис.

Ынчалдыр чугаалаарга аңаш часкаашкыннары база дагын дыңнирер үнген. Чогумна харын ол хүннерде Рейганның администрациязы Барыын Германиянын Совет Эвилелинге садар чүүлдер

Вильюстуң № 9 ортумак школазының литва дыл болгаш литература башкызы Виолетта Тапинене бодунуң өврениқчилери-биле кады. Башкылаар талазы-биле оң ажылдап кылган методиказын ССРЭ-ниң улус ажыл-агый чедиишкиннериниң делгелзининиң меңгүн медалы-биле бо чылын демделгээн.

А. САБАЛЯУСКАСТЫҢ фотозу. СЭТА-ның фотохрониказы.

БҮРҮН ЧЕТЧЕЛЕТТИНГЕН

Партияның XXVI съездиниң шиитпирлеринде совет кижилерниң идей-политиктиг, ажы-чан болгаш эстетиктиг кижизидилгезинге социалистиг культураның база уран чүүлдүң улуг рольдуг боор турарын тодаргайы-биле онзалап демделгээн. Бистиң Тес-Хем районда беш культура бажыңнары болгаш ийи автоклуб ажылдап турар. Ол ышкаш библиотекалар суур бүрүзүнде бар. Культура бажыңнарының чанында агитбригадалар база тургустунган.

Мурнуку чылдарга деңнээрге, кадрлар айтырыы чогумчуттунган, районнуң беш культура бажыңнарында ийи дээди, үш ортумак артемниг специалистер ажылдап турар. Ол ышкаш библиотекалар кадрлар-биле четчелеттинген. Тускай артемниглерниң ажылдап, чүрттаарынга таарымчалыг байдалдарны багай эвес тургускан. Бо чылын бистиң райондан ийи аныяк кижиниң Улан-Удэ хоорайда Чөөп Сибирьниң культура институдунче өөредип чоруткан.

Ажыл-ижинге кызымак, ону ак сеткилдиг күүседип, чоннуң культурлуг дыштанылгаларын организастаарынга ,телептиг улуг-хуузун киирип чоруур культура ажылдакчылары бистиң районда эвээш эвес. Оон чижээнге «Тес-Хем» совхозта Берт-Даг көдээ Культура бажыңының директору Бичe-оол Тоюндупту хамаарыштырып болур. Ол культура ажылынга дыка хөй чылдар иштинде ажылдап келген. Оон арга-дужулгазы байлак, а ажыл-ишчилериң дыштанылгазын ажыктыг кылдыр организастап эртирер дээш активке, хөй-ниити организациияларының күжүнге даяныл, бодунуң күжүн, билиин харам чок берип келген.

Ында агитбригада кыш, чай чок доктаамал ажылдап турар. Оюн-концерт көргүзүглеринден аңгыда, лекция, беседаларны, солуп ужуражылгаларны, таңды болгаш өскедаа кежээлерни библиотека, херээженнер – човүлели-биле кады тургускаш, парткомга бадыладып алган план ёзугаар ажылдап келген. Чорудуп турар культура-массалыг ажылдарга комсомолчу-апыяктар активни киириштирери чаңчыл болган. Оон ында идик-хөп база ойнаар чүүлдер, хогжум херекселдери-биле совхозтуң профовилел комитеди Культура бажыңын хандырып, оон бот-тывынгыр артистери концерттиг ынай-бээр үйүшкүннер кылыр дээрге совхоз машинаны берип турар.

«О. Шынаа» совхозта Культура бажыңының ажылы база макталдыг. Оон директору Кара-кыс Чүргүй-оол районда база дуржулгалыг культура ажылдакчыларының бирээзи. Сезонныг ажылдар үезинде программаны чаарты чогаадып алгаш, малчын коданнарга, хову турлагларынга концерттиг бо-ла аалдап чеде бээрлер. Ол чораан, хана солуннар үндүрүп, лозун-плакаттарны кылып бээр. Агитбригадада түгле совхозтуң комсомолчуларын, апыяктарын эвес, суурнуң уруглар садының ажылдакчыларын, башкыларны, школачыларны база хаара тутканы черле эки.

Культура бажыңнарының болгаш библиотекаларның ажылы кайы-даа үеде соксаш дивес үжүрлүг. Мурнуку чылдарда кадрлар чедиишпес турганындан, азы кыжын соок болганындан культура одаглары чогуур деңнелге чедир ажылдавайн турганы чажыт эвес. Чамдык чылдарда септелгени эрнгей чоруткапындан одалга системалары болганчок-ла үрелир турган. Оон-биле кады одаар чүүл: ыяш, хөмүр-даш бо-ла үстү бээр. Каш чылдар иштинде шак мындыг чижектиг чүүлдер районнуң кайы-даа культура одагларынга улашкан «хоочу» болуп турганын минии чугаалаары артык эвес. Оон-биле кадрларның ажылдан үнер-кинер чоруу хөй турган болган доктаамал ажылдаар кижилер орта тывылбайн турган.

Эрткен чылдан эгелээш районнуң Культура бажыңнары база библиотекалар «хоочудан» чоорту уштунуп, чамдык дээштиг ажылдарны кылгылаан. Кол-ла чүве кадрларны шын шилип, оларның ажылдан, чүрттаарынга таарымчалыг байдалдарны тургузуп, боттуг деткимчени чогуур үешаавда чедиргенинден чамдык четпестер чайлаттынган.

Бо кыжын культура одагларының кышка белеткелин баш бурунгаар чорудуп, ылаңгыя одаар чүүлдерни бүрүнүбиле соортуп берген. Ол ышкаш чамдык үүрмек септелгелерни чогуур деңнелге кылып чоруткан. Келир чылын «Кызылаар» совхозка чаа Культура бажыңын тударын планда киирген.

Тес-Хем районнуң культура ажылдакчылары ССРЭ-ниң тургустуганындан бээр 60 чыл юбилейинге төлептиг ужуражыр дээш бо хүннерде боттарының мурнунда чугула соругланы салып, чоннуң дыштанылгазынга ам-даа ажыктыг болгаш үнелиг чүүлдерни кылыр дээш улам соруктуг ажылдап турар.

А. ИРГИТ,
культура килдизиниң эргелекчизи.

КАИ экраны

ПРОФИЛАКТИКА АЖЫЛЫН КҮШТЕЛДИРЕР

Автотранспорттуң оруктарга озал-ондак болдурбазының айы төнүп турар. Октябрь 1-деи 31-ге чедир чарлаттынган көрүлдеге Улуг-Хем районнуң ажыл-агыйлары, албан организация, бүдүрүлге черлериниң коллективтери хаара тутгушган. Чурттакчылыг черлериниң кудумчуларында, бүдүрүлгелериниң чанында ол талазы-биле янзы-бүрү плакаттарны аскылаан.

Улуг-Хем районда күрбто-инспекциниң ажылдакчылары көрүлде айының бо хүннеринге чедир оруктарга озал-ондакты болдурбас дээш чамдык ажылдарны чо-уткан. Ында райкүүскомнуң иштики херектер килдизиниң ажылдакчылары, бүдүрүлгелерден болгаш албан организациялардан чөй-ниити дружининктер-биле кады КАИ-ниң инспекторлары каттышкан рейдиги организастап эртиргеп.

Ынчалза-даа, районда бо талазы-биле байдал ам-даа тоолуг эмнинээн. Ында бо хүннерге чедир автотранспорттуң шимчээшкин чурумун хажыткан 122 таварылгалар илереттингеп. Оон иштинде 108-ти КАИ-ниң, 8-ти милицияның болгаш 6-зын хөй-ниити инспекторларының күлактика ажылын кылбайн турарлар. Ийинде, ол-ла черлерниң болгаш чамдык албан организацияларның автотранспорту сандаргай болгаш үреник байдалда. Техника ажыглалында болгаш оон ажаалдазында контроль шуут кошкак болуп келгенинең түңнели ол. Моон бир чижээ: «Күш-ажылдың хостуу» совхозтуң трактористери Шортан-оол Маадыр тракторну оруктан эзирик башкарып чораан, КАИ ажылдакчыларынга таварышкан. А Ш. Маадырга гаражтан эзирик үнер чөпшээрелди ук ажыл-агыйның кол инженери Кзев Бады боду берген.

«Найырал» совхозтуң гараж эргелекчизи Чимит Серен чолаачылар ортузунга агитассмассалыг ажылды ношкак чоруткапының түңнелинде мында чүрүм үрээшкиннери хөй болуп турар. «УТКА 25 чылы» совхозтуң девискээринге 9 айларның иштинде 5 озал-ондак болган. Ол чүл дизе, ында дирекция, партком, профбилел комитеди чолаачылар болгаш механизаторлар ортузунга четпес ажылдаанының түңнели-дир.

Эртем турар көрүлдеге чамдык бүдүрүлгелер болгаш албан организациялар эки түңнелдерлиг киржип турарлар. Оларның чижээнге Шагаан-Арыгның автобүдүрүлгезин (директору В. Г. Антонов) болгаш Жданов совхозту (директору Б. Монгуш-оол) үлегер кылдыр ап болур. Ол черлерде күш-ажылдың сөгылта-чуруму болгаш кижилер-биле ажыл бедик деңнелде. Ол чорук күш-ажылдың бүдүрүкчүлүүн бедидеринге идиглиг.

С. ОНДАР,
Улуг-Хем районнуң КАИ начальниги.

ЮБИЛЕЙГЕ ТУРАСКААТКАН

ССРЭ-ниң 60 чыл ооңга тураскаатқан хостуг хүрешке республика спартакиадазынга реснорт комитет даргазы А. Н. Авдеев ажыткаш, спортчуларга, көрүкчүлерге байыр чедирип, чедиишкиннерин күзээп. Маргылдааның хол судьязы Б. М. Чөкпек спартакиаданың түгүн көдүрер эргени «Спартак» эки тура спорт ниитилелиниң хостуг хүрешке 1982 чылда Россия чемпиону Александр Доржуга берген. Совет Эвилелиниң Гимнизи чаңгыланып турда, спартакиаданың түгүн чемпион көдүрген.

Ооң соонда хол судья бо чылын хостуг хүрешке ССРЭ-ниң спорт мастери ат-алган Маадыр Бичe-оол, Владимир Монгуш, Араптан Монгуш оларга ССРЭ-ниң спорт мастеринің шынзылгаларын тывыскан.

Бо спартакиадага районнарның 8, хоорайларның 4 командалары киришкен. Киржикчилерден 12 мөге хостуг хүрешке ССРЭ-ниң спорт мастери, 26 кижи спорт мастерлиге кандидаттар болгаш база бирги разрядчылар. Оларның аразында спорт мастерлери 1982 чылда РСФСР-ниң чемпиону Александр Доржу, Владимир Күжүтет, Анатолий Кара-Сал, Алексей Хертек, Александр Ооң болгаш оон-даа өске шыырак мөгелер спартакиадага хүрешкеннер. Спартакиададан республиканың болгаш хоорайның спорт комитеттери, спортчу ниитилелдер эвээш эвести маңай, анаа баш бурунгаар белеткелди чоруткан. Бо маргылдааның чемпионнары болгаш шаңналдыг черлерни алган шыырак мөгелерден хостуг хүрешке республиканың шилиндек командазының тургузулы көрдүнген. Ук шилиндек команда РСФСР-ниң Сибирь зоназынын ноябрьда Кызылга болуур хостуг хүреш маргылдаалыга база келир чылдың чайгы республика спартакиадазынга киржирине белеткенип эгелээр.

Маргылдааның баштайгы түнеринден эгелээш-де кайы-даа деңзиге командалар ниитизи-биле бадай эвес белеткелдиин көргүскен. Ол ышкаш бо спартакиадада перспективтиг дыка хөй аныяк мөгелер хүрешкеннер.

Маргылдааның сөөлгү хүнү, октябрь 31-де деңзи дайы-биле эң шыырак мөгелер артып калган. Шаңналдыг чер, чемпион ат дээш хүрежир үе келген. Тиилекчилерге бирги чергенин дипломнары, өртектиг белектер болгаш чемпионнуң кожааларын тывыскан.

48 килограммга «Спартак» эки тура спорт ниитилелиниң мөгези, ССРЭ-ниң спорт мастери Алексей Хертек тиилээш, бирги чергинин диплому, өртектиг белекти алган болгаш чемпионнуң кожаазын чаалап алган. Ийинги черни спорт мастеринге кандидат Иван Малбык-оол (Улуг-Хем), үшкүзүн Мерген Күулар эзлээннер.

52 килограмм деңзилиг мөгелериниң хүрежи чидиг болуш солун болган. Бо деңзиге Өвүрдеп бирги разрядчы Кан-Демир Монгуштуң хүрежи маргылдааның судьяларының, арбитрлеригинин-даа, көрүкчүлериниң-даа сонуургалын хайыытырган. Аныяк мөге К.-Д. Монгуш бо деңзиге спорт мастерлерни болгаш мастерге кандидаттарны бүзүреддиниби-биле ойнап ап, кымга-даа октатпаан. Чүгле Александр Доржуга очко айы-биле ойнадыпкаш, ийинги черни алган. Кан-Демир Монгушка «эки хүрешкени дээш» маргылдааның түскай шаңналын база тывыскан. 1982 чылда РСФСР-ниң чемпиону Александр Доржу бодунуң онаагларын чиңги-биле октап алгылаш, чемпион адын бүзүреддин-биле бадыткаан.

57 килограмм деңзиге чемпионнуң кожаазын спорт мастерлерге кандидат Василий Хураган (Ак-Довурак) алган. Ийинги черде спорт мастерлиге кандидат, Улуг-Хемниң мөгези Хере Тулуш, үшкүзүнде спорт мастери Александр Чылбак-оол («Спартак») олар болган.

Анатолий Кара-Сал (Улуг-Хем) 62 килограммга, Анатолий Доңгак («Спартак») 68 килограммга, Александр Ойдуп («Спартак») 74-ке, Виктор Иргит («Спартак»), 82-ге, Долаан Доржу (Чөөп-Хемчик) 90 килограммга, Павел Кара-Сал (Өвүр) түстен өрү килограмм деңзиге тиилекчи болгулаш, чемпионнуң кожаалары чаалап алганнар.

Хостуг хүреш спартакиадазынга районнарның-даа, хоорайның-даа командаларындан дыка хөй аныяк мөгелер хүрешкен болгаш олар багай эвес түңнеллерни көргүскенер. «Спартак» эки тура спорт ниитилелиниден спорт мастерлиге кандидат Анатолий Доңгак бодунуң деңзизинге чемпионнаан болгаш спартакиаданың «тиилелгеже чүткүлдүү дээш» түскай шаңналын чаалап алган. Аныяк мөгелер бирги разрядчы Андрей Бичеоол («Спартак»), спорт мастерлиге кандидат Херел Тулуш (Улуг-Хем), ийинги школаның доозукчузу, бо чылын спорт мастери атты алган Аяптан Монгуш болгаш оондаа өске мөгелер бедик мергежилдиин болгаш быжыг туралсоруктуун көргүскеннер.

Спортчу ниитилелдерниң командаларындан бирги чергинин «Спартак» эки тура спорт ниитилели бүзүреддин-биле чедип алган, ол команданың көргүзүглери өскелерден ыракта артык болган. «Спартактың» 6 мөгези боттарының деңзизинге чемпион атты чедип алган, ийинги черни эзлээннер база эвээш эвес болган. Команда дайы-биле ийинги черни «Трудовые резервы» ниитилелдиң командазы, үшкүзүнде «Урожайный» болгулаан.

Районнарның командаларындан Кызыл хоорайның «Спартак» (ийинги) эки тура спорт ниитилелиниң командазы тиилээ болгаш кубокту, бирги чергинин дипломун алган. Ынчалза-даа Улуг-Хемниң командазы эң эки белеткелдиин көргүскен. Ук команда Кызылдыындан бичии-даа дудак чок, команданың 8 мөгези боттарының деңзилеринге шаңналдыг черлерни эзлээннер.

Удавас болуур РСФСР-ниң Сибирь зоназының хостуг хүрешке спартакиадазынга киржирин-биле ийи команданы республиканың спорткомитет болгаш «Спартак» эки тура спорт ниитилели белеткеп эгелээн.

Н. ООРЖАК.

ЧУРУКТА: маргылдаа үезинде.

В. КРЫВДИКТИҢ фотозу.

МАРГЫЛДААДА – КУЛЬТУРА АЖЫЛДАКЧЫЛАРЫ

«Күш-культураның болгаш спорттуң массалыг улам ынай көдүрер дугайында» СЭКП ТК-ның болгаш ССРЭ-ниң Министрлер Човүлелиниң докталын хүлээп алгандан бээр чыл ажыг турар. Ажылчы чоннарның кадыкшылы дээш Коммунистиг партияның болгаш Совет чазактың сагыш салыышкынын илереткен бо доктаалды республиканың ажыл-ишчилери калбаабиле танышкаш, ону амыдыралга боттандырар талазыбиле хемчеглерни ап туурлар.

Республиканың Культура министерствозунуң организастааны культура ажылдакчыларының бирги спартакиадазы чоокку хүннерде республика найысылалынга болуп эрткен.

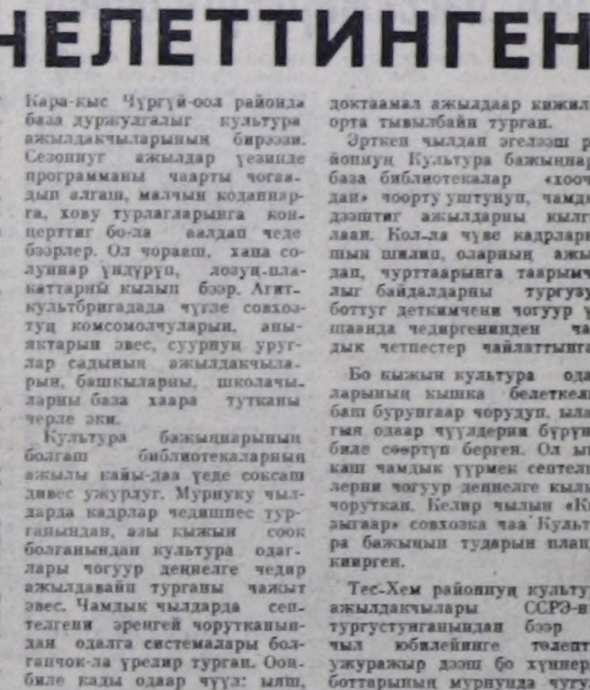

Спартакиаданың программазында республикада спорттуң эң делгеренгей хевирлерин: волейбол, шыдыраа, сто. теннизи болгаш боодалга кирген. Спартакиада бир дугаар эртип турар-даа болза, анаа оң ажыг командалар долу составтыг киришкеннер. Ында мыраңы Монгун-Тайгадан, Барыын-Хемчиктен, Өвүрден, Чөөп-Хемчиктен, Улуг-Хемден, Эрзинден, Тес-Хемден, Бии-Хемден, Кызылдың уран чүүл училищезинден, театрдан, А. С. Пушкин атты библиотекадан болгаш Кызыл хоорайкүүскомунуң культура килдизинден үптү 150 хире спортчулар спорттуң үстүнде адаанывыс дөрт хевирлерниң маргышкынар.

Кызылдың «Херел» спорт залында олимпийжи система ёзугаар болуп эрткен волейбол маргылдаазы спартакиаданың эң көскү черни эзлээн. Ацаа маргылдааның негелдезин ёзугаар команда бүрүзүнге 3 эр, 3 херээжен ойнакчылар киришкеннер.

Баштайгы оюннардан эгелеп Өвүрүнүң, Улуг-Хемниң болгаш уран чүүл училищезиниң бөмбүкүлери мурнап, удурлашкычыларын чиңги-биле удуп ап келгеннер.

Маргылдааның үшкү кезээ төнген соонда улуг-хемчилер уран чүүл училищезинин 2:1 санга удуп алгаш, эң шыыран команда—өвүржүлерге таварышканнар. Маңаа Улуг-Хемниң командазы баштайгы оюнну улуг күш үндүрүп турган удуп алза-даа, ийингүшкү оюнларда темпизин чидирип, өвүржүлерниң күштүг халдаашкынының түңнелинде уттурганнар. Ынчангаш, хол бөмбүүнге бирги черни Өвүр, ийинги-үшкү черлерни Улуг-Хем биле уран чүүл училищези түс-түзүнде эзлээннер.

Стол теннизиниң маргылдаазынга киришкен 13 командалари... аразындан уран чүүл у... лищези, улуг-хемчилер, мөңгүн-тайгажылар болган А. С. Пушкин атты библиотеканың командалары түс-түс шаңналдыг черлерни эзлээннер. Өвүржүлер бо удаада чүгле бешки черни эзлээр аргалыг болганнар. Херээжен улустуң аразында Улуг-Хемниң төлээзи А. Назыты кымга-даа үттүнбайн, арыг үнделгени чедип алгаш, хүүда бирги черни эзлээн. А. С. Пушкин атты библиотеканың ажылдакчызы А. Байкара-биле Алдан-Маадыр атты музейниң спортчузу Кара-кыс Чүргүй-оол районда база дуржулгалыг культура ажылдакчыларының бирээзи. Сезонныг ажылдар үезинде программаны чаарты чогаадып алгаш, малчын коданнарга, хову турлагларынга концерттиг бо-ла аалдап чеде бээрлер. Ол чораан, хана солуннар үндүрүп, лозун-плакаттарны кылып бээр. Агитбригадада түгле совхозтуң комсомолчуларын, апыяктарын эвес, суурнуң уруглар садының ажылдакчыларын, башкыларны, школачыларны база хаара тутканы черле эки.

Культура бажыңнарының болгаш библиотекаларның ажылы кайы-даа үеде соксаш дивес үжүрлүг. Мурнуку чылдарда кадрлар чедиишпес турганындан, азы кыжын соок болганындан культура одаглары чогуур деңнелге чедир ажылдавайн турганы чажыт эвес. Чамдык чылдарда септелгени эрнгей чоруткапындан одалга системалары болганчок-ла үрелир турган. Оон-биле кады одаар чүүл: ыяш, хөмүр-даш бо-ла үстү бээр. Каш чылдар иштинде шак мындыг чижектиг чүүлдер районнуң кайы-даа культура одагларынга улашкан «хоочу» болуп турганын минии чугаалаары артык эвес. Оон-биле кадрларның ажылдан үнер-кинер чоруу хөй турган болган доктаамал ажылдаар кижилер орта тывылбайн турган.

Эрткен чылдан эгелээш районнуң Культура бажыңнары база библиотекалар «хоочудан» чоорту уштунуп, чамдык дээштиг ажылдарны кылгылаан. Кол-ла чүве кадрларны шын шилип, оларның ажылдан, чүрттаарынга таарымчалыг байдалдарны тургузуп, боттуг деткимчени чогуур үешаавда чедиргенинден чамдык четпестер чайлаттынган.

Бо кыжын культура одагларының кышка белеткелин баш бурунгаар чорудуп, ылаңгыя одаар чүүлдерни бүрүнүбиле соортуп берген. Ол ышкаш чамдык үүрмек септелгелерни чогуур деңнелге кылып чоруткан. Келир чылын «Кызылаар» совхозка чаа Культура бажыңын тударын планда киирген.

Тес-Хем районнуң культура ажылдакчылары ССРЭ-ниң тургустуганындан бээр 60 чыл юбилейинге төлептиг ужуражыр дээш бо хүннерде боттарының мурнунда чугула соругланы салып, чоннуң дыштанылгазынга ам-даа ажыктыг болгаш үнелиг чүүлдерни кылыр дээш улам соруктуг ажылдап турар.

А. ИРГИТ,
культура килдизиниң эргелекчизи.

А. Дыртык-оол олар ийингүшкү черлерде.

Эр улустан А. Хертек (республиканың уран чүүл школазы), А. Мандараа (Мөңгүн-Тайга район) болгаш В. Баскаков (уран чүүл училищези) олар түс-туста шаңналдыг черлерни үлешкеннер.

Боодалга. 25 метр хемчээлиг черге кара боолларынга Бии-Хемде Ленин орденниг «Кызыл тараачын» совхозтуң Культура ордузунуң директору Марк Оюн биле уран чүүл училищезиниң төлээзи Алексей Сончай олар чемпионнаанар. Олаш кайызым-даа бешбеш ок-биле 44-44 санны атканнар. Методиктиг төптүн ажылдакчызы В. Бегзи 42 санны алган.

Шыдыраага Улуг-Хемниң Культура бажыңының методизи Илья Мохов чемпион болган. Мутур-Аксында уруглардың музыка школазының башкызы Калбак-оол Салчак ийингүшкү черни эзлээн.

Маргылдааларның түңнелинде судья коллегиязы сан талазы-биле иниити бирги черни уран чүүл училищезиниң командазынга тывыскан. Оон кежигүннери Культура министерствозунуң кубогун, вымпелди база бирги черге диплому чаалап алдышаан, 400 рубль түңнүт хөлжүм херекселдери-биле шаңналаннар. Ийинги черни улуг-хемчилерге тывыскаш, 180 рубльдиг магнитофонун олартa берген. Үшкүзүнде — Өвүрүң найыралдыг командазы. Оларга вымпелди, хүндүлел бижиктерни болгаш 150 рубль өртектиг баяның министерствоның төлээлери тывыскан.

В. КАРА-САЛ.

ЧУРУКТАРДА: хол бөмбүүнге чемпион—Өвүрүң командазы; оюн үезинде.

ТВ

НОЯБРЬ 2-ДЕ
БИРГИ ПРОГРАММА
МОСКВАДАН

8.00 — «Үе». 8.40 — Эртенги сула шимчээшкин. 8.55 — «Мадаа бис чурттаар бис». Хөй сериялыг уран-чечен телефильм. 1-ги сериязы. 10.05— «Дирит амытаннар делегейинде». Н. И. Дроздов эртирер. 11.05 — «Сепычевте кудалар». Документалдыг телефильм. 11.20 — Медээлер. 11.25—14.15 — Чапсар. 14.15 — Медээлер. 14.35 — «Беш чыл— кижи бурүзүнүң херээ». Документалдыг фильмнер программазы. 15.30 — «Шин чогаалы болгаш театр». К. Терентьев — «Любовь Яровая». 16.20 —Литва ССР-ниң алдарлыг коллективи — Вильнюстуң күрүне университединиң ыры болгаш танцы ансамблиниң коллективиниң концерти. 16.50 — «Афродита ортулуу» (Кипр). Документалдыг телефильм. 17.20 — «Чаш чылдары». Л. Кассиль — «Кондуит болгаш шкамбранил». 18.15 — Хөлүг аалгалар.

КЫЗЫЛДАН
18.30 — Телемедээлер.
МОСКВАДАН

18.45 — Бөгүн делегейде. 19.00 — «Эртем дугайында». Эртем болгаш техника талазы-биле Ленинчи комсомол шаңналының лауреады. 19.45 —«Дымковтуң ойынаарактары». Киноэтюд. 19.50 — «Маңаа бис чурттаар бис». Хөй сериялыг уран-чечен телефильм. 2-ги сериязы. 21.00 — «Үе». 21.35— «Солдат мемуарлар». 3-күй фильм. «Кодээ башкы». Документалдыг телефильм. 22.30— Бөгүн делегейде. 22.45 — 01.00 — Хоккейге ССРЭ чемпионады. ЦСКА — «Трактор».

ИЙИГИ ПРОГРАММА
МОСКВАДАН

12.00 — Француз дыл. Өөредилгениң 2-ги чылы. 12.35 — Совет күрүнениң болгаш эргенин үидезиннери. 8-ки класс. Совет ниитилелдиң социал хогжулдези болгаш культуразы. 13.05 — «Шыдыраа школазы». Разрядтыглар класы. 13.35 — А. Гайдарның амыдыралы болгаш номнары. 14.20— Октябрьның будүүзүнде. В. И. Ленинниң сөөлгү чазыт ажызы. 15.00 — «Ботаниктиг кол сад». Эртем-тайылбырлыг фильм. 15.20— Медээлер. 15.30 —18.15 — Чапсар. 18.15 —Медээлер.

КЫЗЫЛДАН

18.35 — «Сылдысчыгаш». Дамчыдылга. 19.05— «Тундраның депутады». Телефильм. 19.20 — «Азия төвү». Информация-публицистикалыг программа. 19.35 — Чарлалдар. 19.40— «Арфа квартеттериниң концерти». Фильм-концерт.

МОСКВАДАН

20.00 — «Тамчыктыг удуңар чаштар!». «Леопольд моортайның телевизору». 20.15 — УССР-ниң улустуң «Ятраны» ансамблиниң концерти. 21.00— «Үе». 21.35—23.05 — «Совлгу ужуражылга». Уран-чечен фильм.

КИНО

НОЯБРЬ 2-ДЕ

«НАЙЫРАЛ»: «Поезд турупкан» 10.00, 12.00, 14.00, 16.00, 18.30, 20.30 шактарда.

«ПИОНЕР»: «Таро — шуудбустуң оглу» 9.50, 11.30, «Школа вализы» 13.10, 15.00, «Көскү чылдагаан чокка» 16.50, 18.40, 20.30 шактарда.

«ВОСТОК»: «4-күй дээскиниге дүн» 15.00, 16.50, 18.40, 20.30 шактарда.

«КАА-ХЕМ»: «Совлгу хөлчегде» 14.30, 16.20, 18.10, 20.00 шактарда.

«ЕНИСЕЙ»: «Чедип келдирлер» 18.30, 20.30 шактарда.

(Солунунуң даразында номери ноябрь 4-те үнер).

АГААР

Бөгүн республикага бүргеп, аныяр. Чамдык районнарга биче хар азы чаъс чаар.

Мурнуу-барыын үүктен хатты дүргени секундада 5—10 метр.

Дүне агаарның температуразы 10—15 градус соор.

Хүндүс 3—8 градус чылыг, чамдык черлерге 0—5 градус соор.

Кызылга чаъс чагбас. Хатты дүргени 5—10 метр. Дүне агаарның температуразы 8—10 градус соор, хүндүс 4—6 градус чылыг болур.

Редактор В. С. ШАРАВИЙ.

ЧАРЛАЛ

Бүгү-россияның өртке удур эки тура ниитилелиниң Тыва республика човүлели ЗИЛ-164 шассилиг өрт автомобилин ГАЗ-53 самосвалга орнаар деп туруарын совхозтар удуртукчуларынга дыштадыр турар.

АДРЕЗИ: Кызыл хоорай, Правобережная кудумчуның 7 «а» бажын.

Чагыг № 2018.

Солун неделяда 6 катап үнер.

РЕДАКЦИЯНЫҢ АДРЕЗИ: ИНДЕКС 667000

667000, Кызыл, Щетинкин болгаш Кравченко кудумчузу бажын № 3. Телефоннары: Редакториуң 2-24-63, редакторнуң оралакчыларының 2-35-24, 2-23-54, харысаалгалыг секретарының 2-23-35, секретарнаттың 2-23-33, партийжи амыдырал болгаш совет тургузуг килдистериниң 2-37-13, пропаганда килдизиниң 2-31-75, культура килдизиниң 2-23-54, көдээ ажыл-агый килдизиниң 2-21-47, үлегүүр килдизиниң 2-31-75, чагаа килдизиниң 2-41-27, информация килдизиниң 2-20-60, корректорларның 2-27-41, бухгалтериязының 2-12-45, солун келбейи барганда 2-32-75 телефонче долгаар.

Тыва АССР-ниң Министрлер Човүлелиниң Ном үндүрер чер, полиграфия болгаш ном садыының херектериниң талазы-биле эргелелиниң типографиязы. (Кызыл, Щетинкин болгаш Кравченко кудумчузу бажын № 1). ТС—01514

Бүгү чүрттарның пролетарийлери, каттыжыңар!

ШЫН

СЭКП Тыва обкомунуң, Тыва АССР-ниң Дээди Совединиң болгаш Министрлер Чөвүлелиниң органы

№ 255 (12045) | 1982 чылдың ноябрь 4, четверг | 1925 чылда үндезилеттингеш | Өртээ 3 кап

Төрээн чүрттүң бедик шаңналдарын Л. И. Брежневтиң тывысканы

СЭКП ТК-ның Чиңгине секретары, ССРЭ-ниң Дээди Совединиң Президиумунуң Даргазы Л. И. Брежнев ССРЭ-ниң Министрлер Чөвүлелиниң Даргазы Н. А. Тихоновка болгаш өске-дээ болук эштерге Төрээн чүрттүң бедик шаңналдарын ноябрь 2-де Кремльге тывыскан.

Шаңналдарны тыпсып тура, эш Л. И. Брежнев чүве чугаалаан.

Эш Л. И. БРЕЖНЕВТИҢ чугаазы

Эргим эштер!

Бөгүн менде өөрүнүүр сорулга— Совет күрүнениң сураглыг чамдык ажылдакчыларынга, бистиң ажылчын ангылыстың болгаш совет эртемниң шылгарангай төлээлекчилериңе бедик шаңналдарны тыпсыр сорулга турун турар.

Чүрттүң экономиктиг болгаш камгалал күүзүүн быжыглаарынга СЭКП ТК-ның Политбюро кежигүнү, ССРЭ-ниң Министрлер Чөвүлелиниң Даргазы Николай Александрович Тихоновтуң улуг ачы-хавыяазын Ленин ордендиле, ийиги «Кадыыр болгаш Маска» Алдын медаль-биле демделгеттээн.

Бо дээрге өзулуг-ла улуг ажылды үнелеп көргеш шаңнал-дыр. Совет чазактың баштыңмыш күүседин келгени бистиң чүрттувустуң нарын ажыл-агый организмизин удуртур талазы-биле ажылдың хемчээли кайгамчык улуг. Николай Александровичиниң байлак дуржулгазы, ооң ховар дээн ажылгыры ажылга кедергей кызымаккайы, партийжи бижыг принципиалдыы —бо шынарлар чиик эвес сорулгаларын чедиишкиниг күүседиринге аңаа дузалап турар, кичаңгаш ооң ол шынарларын чаңгыс эвес он чылдарда эки билир мен.

Социалистиг Күш-ажылдың ийи дакпыр Маадырынга бедик шаңналды тывыспышаан, бистиң өңүүвүс болгаш эживис Николай Александровичиге бижыг кадыкшылды. совет улустуң чаагай чоруу дээш ооң харысалгалыг ажыл-чорудулгазынга улам ыңайгы чедиишкиннерин сагыш-сеткилдиң ханызындан күзеп тур мен.

Чүректиң ханызындан изиг байырны чедирдим, Николай Александрович!

• • •

Л. И. Брежнев чыылганнар адыш часкап турда, Ленин ордении, «Кадыыр болгаш Маска» Алдын медальды Н. А. Тихоновка тывыскан. Н. А. Тихонов харыы сос чугаалаан.

Эш Н. А. ТИХОНОВТУҢ чугаазы

Эргим Леонид Ильич!

Амыдыралымда онзагай болуушкун-биле холбаштыр мээң адрезимге чугаалаан чыгыг сөстериңер дээш сагыш-сеткилим ханызы-биле хөлзеп, өөрүп тур мен, эргим Леонид Ильич.

Бистиң күрүневистиң бедик шаңналын меңээ тывыскан алдар дээш партия Төп Комитединге, Политбюрога. Дээди Советтиң Президиумунга чүрөөмниң ханызындан өөрүп четтирдим.

Чүрттүң экономиктиг болгаш камгалал күүзүүн быжыглаары, совет кижилериниң амыдыралын экижидери, тайбыңны хандырары бистиң партиявыстың, Совет күрүнеш болгаш чазактың кезээде эң чугула сагыш салыышыны, политиказының кол утказы болуп келген.

Коммунистиг партияның политиказы — шын, ёзулуг ленинчи политика дээрзин алдарлыг юбилейге — ССРЭ-ниң тургустунганының 60 чылынга утказыттыр амыдыралдыч бүгү адырларында шылгарангай чедиишкиннер тодаргай болгаш бүзүреэдиг коргүзүп турар. Коммунистер, бүгү совет кижилер аңаа долузу-биле бүзүреп, ону деткип турарлар.

Чүрттүң экономиктиг болгаш камгалал күүзүүн быжыглаар, чоңнуң чаагай чоруун болгаш культуразын улам ынай бедидер талазы-биле партияның XXVI съездиниң шиитпирлерин күүседир дээш могаг-шылаг чок ажылдаарындан артык чугула хүлээлге, бедик харысалга менде болгаш чазактың бүгү кежигүнеринде чок.

Партияның болгаш улустуң шылгарангай удуртукчузу Силерге, Леонид Ильич, баштаткан Төп Комитеттиң, Политбюронуң тайбыңның болгаш коммунистиг тургузуушкунуң ол политиказын амыдыралга боттандырар талазы-биле канчаар-даа ажок улут ажылынга кижиниң турарымны бодаары меңээ база өөрүшкүлүг боош турарын чажырбас мен.

Мен-дээ, Министрлер Чөвүлелиниң бүгү кежигүнеринде бистиң шиитпирлеттинмээн айтырыгларывысты тодаргайы-биле көрүп, партияның салганы Силерниң Леонид Ильич, ТК пленумнарынга илеткелдеринерде, бижиктеринерде болгаш Политбюрога чугааларыңарда айтыгаан сорулгаларны боттандырып чорударын ам-даа улуг күүтүү үндүрүп тургаш, чедип алырының эргежок чугулазын эки билир бис.

Бистер оны билип турар болгаш боттарывыстың ажылывысты эжижидиринче, ону чаа деңелче кедуреринче чүткүп турар бис.

Бо бедик шаңналды бөгүн хүлээп ап тура, партия Төп Комитединге, Политбюрога, Дээди Советтиң Президиумунга. Силерге, эргим Леонид Ильич, моон-даа соңгаар бистиң улут Төрээн чүрттувустуң чаагай чоруу дээш кызымаккай ажылдаарымны, бодумнуң бүгү күжүмүң коммунизмниң өндүр улут идеалдарының тиилээринге бээримни бүзүредиримни күзеп тур мен.

• • •

Ооң соонда эш Л. И. Брежнев чыылганнарга мынча деп чугаалаан:

Эштер! Бөгүн Ленин орденнерни болгаш «Кадыыр болгаш Маска» Алдын медальдарны Социалистиг Күш-ажылдың беш Маадырлары ап турар-дыр.

ССРЭ-ниң Министрлер Чөвүлелиниң Даргазының оралакчызы Алексей Константинович Антонов, ССРЭ-ниң хөмүр-даш үлетпүрүнүң министри Борис Федорович Братченко болгаш ССРЭ-ниң Телевидение болгаш радиовещаниемчыдылгазының талазы-биле күрүне комитединиң даргазы Сергей Георгиевич Лапин Совет күрүнеиниң мурнунга улуг ачы-хавыяазы дээш база чедеп харлаанызы-биле холбаштыр бедик шаңналдарны алган.

Эш Антонов бистиң үлетпүрүвүске барык бежен чыл иштинде ажылдан келген. Аңаа инженердеп электротехника үлетпүрүнүң министрлиге, ам ССРЭ-ниң Министрлер Чөвүлелиниң Даргазының оралакчызынга чедир — ол талантыглыг организакчының, эки специалистиң, күрүнеиниң кескү ажылдакчызының эртеки оруу ол-дур.

Эш Братченко— хөмүр-даш үлетпүрүнүң хоочуну, ол аңаа дертен хире чыл ажылдаан, ооң 17-зинде министрниң харысалгалыг албан-хүлээлгезин күүседип турар. Эш Братченконуң ажылының стили ажылды ыяк билирин, ажылгыры, шахтёрларның ажылдаар болгаш амыдыраң-чурттаар байдалдарының дугайында сагыш-сеткиллиниң ханызындан үргүлчү сагыш салыры ол боош турар. Чүрттүң хөмүр-даш үлетпүрүнүң мурнунда бөгүн саддыгаан канчаар-даа ажок улут ужур-дузалыг сорулгаларны шиитпирлээринге ооң ыңдыг шынарлары дузалаар дээрзинге бүзүреэр мен.

Бистер эш Ленинни шагдан бээр-ле идеологтуг фронтунуң идепкейлиг демиселчээн, кызымаккай, чүткүдүг болгаш принципиалдыг кижи деп билир бис. Ол бистиң информация чепсектеривистиң эң-не оперативтиг, эң-не массалыг болгаш он-он миллион совет кижилерге дорт чедип турар хевирин удуртуп, партияның шугумун мергежилдин-биле боттандырып чорудуп турар.

Будүрүлге даалгаларын күүседиринге шылгарангай чедиишкиннери, ажылдың бедик шынары дээш Москва хоорайның телефон четкизинин Тушинода телефон белдиринің кабельщик-спайщиги Юрий Григорьевич Винник Социалистиг Күш-ажылдың Маадыры деп атты алган. Эш Винник—коммунист, үжен хире чыл стажтыг кадр ажылчын кижи. Ол будүрүлге планнарын хуусаадан эрте, эки шынарлыг кылдыр күүседип, күш-ажылдың будүрүкчүдүүн кызымаккайы-биле бедидип турар. Улут экономиктиг камналганы берген ондан эвээш эвес чаартыкчы санаддарны ол киирген. Ажылчын аңгының мурнакчы гвардейжилериниң ыңдыг төлээлекчилери-биле күш-ажылдың маадырларының хүрээлениниң өзүп, долдунуп турары өөрүшкүлүг-дүр.

Совет медицинаның эң сураглыг төлээлекчилериниң бирээзи, чүрек-дамыр хирургиязының талазы-биле улуг специалист — ССРЭ-ниң Медицина эртемнериниң академизиниң чиңгине кежигүнү, профессор Владимир Иванович Бураковскийниң Социалистиг Күш-ажылдың Маадыры болганы база төлептиг. Ол медицина эртемниниң, улустуң кадык камгалалының хөгжүлдезинге улут ачы-хавыяазы дээш база алдан харлаанызы-биле холбаштыр шаңнаткан.

Эргим эштер, силерге шуптуларга Төрээн чүрттүң шаңналдары дээш изиг байырны чедирерин болгаш чаагай кадыкшылды, совет улуска ол хире чугула силерниң ажыл-чорудулгаңарга чаа-чаа чедиишкиннерни күзеп каарын чөпшээреңер.

• • •

Эштер А. К. Антонов, Ю. Г. Винник болгаш В. И. Бураковский олар шаңнатканнарның өмүнээзинден СЭКП Төп Комитединге, ССРЭ-ниң Дээди Совединиң Президиумунга, ССРЭ-ниң Министрлер Чөвүлелиниге, Леонид Ильич Брежневтиң бодунга чүрөктиң ханызындан өөрүп четтиринишкинни илергейлээнер. Олар Коммунистиг партияның болгаш совет улустуң херээжеге моон-даа соңгаар шынчызы-биле бараан болуруң бүзүреткенер.

Оларның чугааларын улут кичээнгей-биле дыңнаан болгаш адыш часкаашкыны-биле уткаан.

Залга турган СЭКП ТК-ның Политбюро кежигүнүге кандидат, ССРЭ-ниң Дээди Совединиң Президиумунуң Даргазының бирги оралакчызы В. В. Кузнецов, ССРЭ-ниң Дээди Совединиң Президиумунуң секретары М. П. Георгадзе, СЭКП ТК-ның Чиңгине секретарының дузалакчызы А. М. Александров, ССРЭ-ниң Дээди Совединиң Президиумунуң Секретариадының начальныгы А. И. Лукьянов, өске-дээ эштер шаңнатканнарга изиг байырны чедирип, социалистиг Төрээн чүрттүң чечектелиишкинни дээш моон-даа соңгаар үре-түңнелдиг ажылдаарын күзээн.

(СЭТА).

Райондан медээлер

МӨҢГҮН-ТАЙГА

Мөңгүн-Тайга районнуң будүрүлге организээциялары он бирги беш чылдың ийиги чылының үшкү кварталында чамдын эки түңнелдерни чедип алганнар.

Районнуң хереглекчилер ниитилели үүрмектеп садар бараан саарылгазын 101,6 хуу, ниитинин чемненилгезин — 103,4 хуу күүсеткен. Ол ышкаш көдээ ажыл-агый продукцияларын белеткээриниң планнарын ниитизи-биле 127 хуу боттандырган. Коллективте 12 коммунистер боттарынга алган социалистиг хүлээлгелерин күүсеткен. Райпо коллективи ниитининң малынга 28,9 тонна сигеннии белеткеп, СЭКП ТК-ның май (1982 ч.) Пленумунуң шиитпирлерин амыдыралга боттандырар дээш боттарының үлүүн киристирип турар.

СЭКП Мөңгүн-Тайга райкомунуң болгаш райкүүскомунуң каттышкан хураалынга райпо коллективин районда социалистиг чарыштың тиилекчизи деп санаваш, аңаа СЭКП райкомунуң, райкүүскомунуң шилчинир Кызыл тугун, бирги чергенин дипломун тывыскан.

• • •

Районда харылзаа белдириниң коллективи юбилейлиг чылдың үшкү кварталында планныг онаалдазын 105,5 хуу күүсеткен.

Ында сес кижи коммунистиг күш-ажылдың шалыпчызы деп бедик аттың төлептир эдилекчилерп. Районда «Күш-ажылчы алдар тугун» үшкү кварталда үүрмектеп садар бараан саарылгазының планын 103,4 хуу күүсеткен үлетпүр бараннар садыының коллективинге турасказадын көдүрген.

Районнуң будүрүлгелериниң мурнакчылары З. Д. Аскак-оол, К. С. Шылыраа, В. С. Хертек болгаш М. Ч. Донгак оларның хөрек чуруктарын районнуң хүндүлел самбыразында киирген.

З. САЯА.

БАРЛЫКТЫҢ ШӨЛДЕРИНДЕ

Барыын-Хемчик районнуң совхозтарында хоюу ажылдары адактаалы турар. «Барлык» совхозтуң шичилери тарва культураларының ажаалдазын октябрь айның эгезинде бүрүн доозкан.

Дүжүт ажаалдазынга дузалажыры-биле «Хемчик» совхозтан беш комбайн барган. Олар кыска хуусаада шалыпкын ажылдаан. Ылаңгыя комбайнерлер Николай Сенджжап, Чечек-оол Хомушку, Чаш-оол Саая, Алексей Доңгак олар хүн нормазын доктаамал ажыр күүседип келген.

Шаңче тараа сөөртүрүнге совхозтуң мурнакчы чолаачылары Кертик-оол Сарыглар, Белек-оол Хомушку эки ажылдаан.

Дүжүт ажаан алдынган шөлдүң савадын удур бөлүп турар. К. Саяга удурткан хоюу бригадазы бо хүннерге чедир 2013 тонна савадыны белеткээн.

Б. БАГЫТ-ООЛ.

ДАРЫЙ ДООЗАР

Ниитининң малынга быжыг чем-суурну тургузар, кыштаглаашкынга бүгү тала-биле хынамчалыг белеткенир дугайында Тес-Хемде «О. Шынап» болгаш Таңдыда «Революцияның чалбыыжы» совхозтарның ажыл-ишчилериниң койгуруун республикаңың кайыдаа ажыл-агыйларында ишиш-биле деткип, социалистиг чарышты улам-на калбартып турар.

«Улуг-Хая» совхозтуң Ийи-Тал салбырынга бо кыжын чээрби ажыг кодан шээр мал, бир кодан чылгы кыштаар. Амгы үеде кыштагларның хой кезииниң сепителгези төнген. Арткан кыштагларны Фёдор Чапчын биле Василий Хураган ийиниң удурткан авеноларының септеп турар. Звено бүрүзү тудуг материалдары-биле долу хандыртынган.

Кара-Булуң чоогунуң чамдык кыштагларында чоокку чылдарда мал кыштаглатпаан. Ооң уламынан кажаалары-даа, бажыңнарыны-даа септээринге улуг күш болгаш материал негеттинип турар.

И. ДАРТАЙ-ООЛ.

Агроүлетпүр комплекизиниң ажылдакчылары! Ажыг-чем болгаш көдээ ажыл-агый чиг-эди-биле чүрттү идегелдиг хандырарын чедип алыңар!

(СЭКП ТК-ның Кыйгырыгларындан).

Каа-Хем районнуң амыдырал хандырылга будүрүлге эргелелиниң коллективи он бирги беш чылдың ийиги чылының планныг онаалдаларын хуусаадан эрте күүседир сорулгалыг кызымак ажылдан турар.

Юбилейлиг чылдың эрткен үш кварталында ук коллектив чоңга 125 мун рубльдиг чоңга ачы-дуза чедирер планын 128,7 мун кылдыр күүсеткеш, районда эки ажылдыг будүрүлгелериниң санынга киргеп.

Будүрүлгениң ниити планныг онаалдаларын күүседиринге комплекетиг хүлээп алыр пунктуларының, цехтериниң болгаш бригадаларының киририп турар үлүү эвээш эвес. Оларның бирээзи даараныла цети. Ооң коллективи юбилейлиг чылдың эрткен айларында 50,3 мун рубльге хеп даараар планын 55 мун рубль кылдыр күүсеткен.

Ында дуржулгалыг даараныкчы Мария Түлүшовна Нованың удурткаңы № 3 чиик хептер даараар бригадазы юбилейлиг чылдың социалистиг чарыжынга мурнап, шалыпчыларның одуруунда чоруп турар.

ЧУРУКТА: (оң талазында) дагдыныкчы М. Т. Нова аныяктарга сүме кадып тур.

В. КАРА-САЛДЫҢ фотозу.

ЧЕМГЕРИЛГЕНИ ЭКИЖИТКЕН

Сергей Иванович Вдовин—Таңдыда Кодээ ажыл-агый дуржулга станциязының мурнакчы инек кадарчыларының бирээзи. Он ажыг чылдарның дургузунда ол мыйыстыг бода малды кадарып, семирти азырап, ниитининң малының баш санын өстүрер, продуктулуун бедидер херекке төлептиг үлүүн киирип келген. Бо чылын аныяк мыйыстыг бода малды семирти азырап, бир баштан-на хонукта 800 грамм ажыг немелде деңзинии ап турар.

Сергей Ивановичиниң күш-ажылчы көргүзүглерин бедидиле үнелеп көргеш, ону Тыва АССР-ниң Дээди Совединиң Президиумунуң Хүндүлел бижин-биле шаңнаан. Оон ангыдз эки көргүзүглери дээш ССРЭ-ниң Улус ажыл-агый чедиишкиннериниң делгелгезинин хүлер медалы-биле демделгеттирген.

ССРЭ-ниң тургустунганының 60 болгаш Улуг Октябрьның 65 чылдарынга күш-ажылчы белектерлиг үжуражыр дээш мурнакчы инек кадарчыны инектериниң ажаалда, чемгерилгезин экижидип турар.

Т. ХЕРТЕК.

А Ж Ы Р КҮҮСЕТКЕННЕР

Кыыладың № 1 АТБ-ден дуржулгалыг бригадир Кузьма Андреевич Фроловтуң бригадазы Улуг Октябрьның 65 чыл ионга күш-ажылчы белектиг ужуражыр дээш көдүрлүүшкүүр ажылдан турар. Мурнакчы бригада пландан ажыр 1080 тонна чүктү сөөрткен болгаш 111 мун тонна-километрни ажылдап кылган.

Ол дээрге бригада бедиткен социалистиг хүлээлгезин хуусаа бетинде ажыр күүседип турарыдыр. К. А. Фроловтуң бригадазы бо чылдың эгезинден тура эки көргүзүглерлиг ажылдап келгеш, каш удаа социалистиг чарыштың тиилекчизи болуп үнген.

Бригада кежигүнериниң кол нуруузу бо будүрүлгеде хой чылда доктаамал ажылдап келген хоочун чолаачылар. Олар Абакан, Черногорск, хоорайлардан кывар-чаар материалдар сөөртүп, республиканың улус ажыл-агыйын хандырарынга үлүг-хуузун киирип турарлар. Чолаачылар М. Н. Чумичев, А. С. Рыбалков, Ю. К. Доможаков, И. М. Добряков болгаш ооң-даа өскелер хууда социалистиг хүлээлгелерин ажыр күүседип турарлар.

Бригадада автомобильдериң техниктиг байдалы багай эвес, шугумче үеринин коэффициентизи улуг. Чолаачылар камналга чурумуп сагыырынче кичээнгейни салып келгениден олар 6 комплект дугуйларны камнап алган.

Кузьма Андреевичиниң бригадазы чыл планын хуусаа бетинде күүсеткеш. ССРЭ-ниң 60 чылынга күш-ажылчы белектиг ужуражырынга бүзүредиг ажылдап турар.

Н. ООРЖАК.

БОТТАРЫНДАН КОЛ ХАМААРЖЫР

Кыш — малчыннарга берге болгаш нарын шылгадда. Бир эвес малчын кижи кышка баш удур хынамчалыг белеткенген болза, аңаа кандыг-даа кыш коргунчуг эвес, мал хүр ажар. Ооң-биле чергелештир бот-харымсалганы база негелдени хүн бүрү күштелдирери чугула.

Ынчангаш бо чылдың кыштаглаашкынынга белеткел ажылдары Тес-Хем районнуң «Кызыгаар» совхозта элээн шалыпкын чоруп турар. Ажыл-агыйның ийи хойжу бригадазында каттышкан үжеп кодан бар, оларның он чеди коданы төрүүр. Эрткен чылын ийи бригада төрүүр чүс баш хойга онаалтыр 94-тен 98 чедир хураганны камгалап алган. Ындыг көргүзүглери-биле чүгле районга эвес, харын республикада мурнакчы хойжу бригадаларның одуруунга кирген. Ол кышкап кайы-даа бригадада малдан чаш төл камгалап алырынга бедик көргүзүглерни чедип алган малчыннар хөй.

Эрткен чылын чедип алган чедиишкиннерин удам бижыглаар соруга-биле бригаданың бүгү кежигүнүнери бот-харымсалганы, негелдени күштелдирип, келир кышка белеткелди багай эвес чорудуп турар. Дыка хөй хойжулар чазын көжер мурнунда кажааларының үүрмек септелгезин кылып, көрженин коптарып, кыжын одаары-биле кургаткаш, чыын алган. Оон-биле кады малдың чаш төлүнүң адаапга урар кургаг өдек болдугнеп. Ол ышкап малчыннарның кылын күш четтиксеп барган ажылдарын кылыр тускай тудугжу звенону совхоз директизиязы тургускан. Олар үрелген, эргин-даа бажыңнарга чурттаавын тагжырээн шагжаларны, оңгачаларны септеп, чаарты кылып турар.

Чамдык кылдынган эки үүлдерден аңгыда, ажылда ам-даа чедир ылдынмаан үүлдерни кайы-даа бригададан көрүп болур.

Николай Дандаага удурткан № 1 бригада бо чылын 14 кодан хой кыштадыр, ооң сес коданы төрүүр. Ында он ийи хой кажаалары септеттинген, ийи кажааны чаарты солаан. Он чурттапга бажыңының алдызы белеп, дөрт малчын өглерге кыштаар. Хойжулар бо чайын ниитизи-биле 170 тонна сигеннии боттарының күжү-биле белеткээн, ооң үүле 33 тонназы кыштагларда чедиртинген. Машина-техниканың чедиишпезинден ажыл ара соксаан.

Кышкы үелерде малга суг кудуп, чылдың бээр 14 досказарның үүле алдызы чыглаттынган. Харын-даа чамдык коданнарда чедиишпес, бар-даа болза, эрги даттыг, ажыглаар арга чок болуп турар. Коданнарда мал чылгаар дус чедиишпес, чарба дээн чижектиг холуксаалыг чемнер кадагалаар кажаалар барын септеттинмээн, чамдык коданнарда шуут чок.

Чаа туттунган бажыңнарда туубу чогундан печкалар туттунмаан, ол ышкап эрги печкалар безин солууру бергеэн. Соңгалары шилдер чогундан чаа-даа туттунган, чуртта ындыг 30 мун ажыг автобус бар.

⊙ **ОСЛО.** Норвегияның ажылчын партиязының (НАП) хөрөөжеңнер эвилели Барыын Европага ортуман ыракшылдың ядролуг америк ракеталарын тургузарынга удурланыышкынын илерткен. НАП-тың хөрөөжеңнер эвилелиниң саналы-биле чуртта чепсегленишкинни дүжүрериң деткээн калбак пропаганда кампаниязы эгелээн.

⊙ **БАМАКО.** Мали Республиканың Сегу хоорайында совет номнар делгелгези ажыттынган. Ону Улуг Октябрьның 65 чылынга болган ССРЭ-ниң тургустунганының 60 чылынга тураскаатkан.

⊙ **ДЕЛИ.** 1981-1982 чылдарның дургузунда Индияга 33 мун ажыг суурларны электрижиткен. Бо чылдың баштайгы алды айларында бо талазы-биле план база чедиишкинниг — 85 хуу күүсеттинген деп «Нэшнл, геральд» солуп дыңнаткан.

⊙ **НЬЮ-ЙОРК.** Сенаторлар Э. Кеннеди, М. Хэтфилд болгаш конгрессменнер С. Кокте, Э. Марки, Дж. Бёнгхэм олар «Нью-Йорк таймс» солунга чагаа бижээн, ында Рейганның администрациязының милитаристиг политиказын шыңгыы шүгүмчүлүнер. Олар делегейде ядролуг чепсектер шыгжамырларын чаңгыс деңнелге тургузарының дугайында кыйгырыгны деткээн.

(СЭТА).

ЧҮЪК КОРАБЛИНИҢ ТУДУШКАНЫ

1982 чылдың ноябрь 2-де Москваны-биле 16 шак 22 минутада орбитаның «Салют-7» — «Союз Т-7» башкарылгалыг комплекизи-биле автоматтыг «Прогресс-16» чүък кораблин тудуштурган.

Космос аппараттарының бот-боттарын тыпчырып, чоокшулажырын болгаш тутчуруп Ужудуушкун башкарар төптеп командаңы ёзугаар база борт автоматиказының дузазы-биле боттандырган. Орбита комплекизининг экипажы — космонавтылар Березовой болгаш Лебедев олар космос аппараттарының чоокшулажырын болгаш тутчуруп контролдап турганнар. Чүък корабли станцияның агрегат кезээнин талазынга тудушкан.

СЭТА-ның дыңнадыы

«Прогресс-16» корабль орбитада станцияның каттышкан шимчедикчи установказынга одаар чүүлду, эртем шинчиледдери кылыр болгаш экипажтың амыдыралчы ажыл-чорудулгазын хандырарының дериг-хереклелдерин, аппаратураны, материалдарны, а ол ышкап почтаны чедире берген.

Экипажтың дыңнадыгларын болгаш телеметрия медээлериниң түңнелдерин ёзугаар алырга, «Салют-7» — «Союз Т-7» — «Прогресс-16» эртем шинчилел комплекизинин системалары чогумчалыг ажылдап турар.

Космонавтылар Анатолий Березовойнуң болгаш Валентин Лебедевтиң кадыкшыл байдалы эки.

КАДАРАРДА ХОЮМ ЧАРАШ

ДҮК БҮДҮРҮҮШКҮНҮ

(Допчулал)

ОН БИРГИ беш чылдың ийиги чылында бистик республика планда кердүнгенинден 24 тонна дүктү хойну бүдүрген болгаш ук планның 101 хуу күүсеткен. Эрткен чылын дүк бүдүрериниң планы күүсеттинмээн тургап. Бо чедишкин ССР Эвилелиниң 60 чылынга тураскаатқан социалистиг чарыштың дээштиг болганының ачызында чедип алдынган. Оон түңнелинде күрүнеге дүк садарының планы база ажыр күүсеттинген.

Пландан ажыр эң хой (27 тонна) дүктү Чөөн-Хемчик район бүдүрген. Каа-Хем район 16 тонналы, Барыын-Хемчик 14 тонналы пландан ажыр бүдүрген. Ынчалзажок Каа-Хемниң бүдүрген дүгү эрткен чылдазындан эвээш болган. Кызыл, Тожу, Бии-Хем, Таңды районнар эрткен чылдың деңнелиниг чедип шыдаваан. Ылаңгыя Таңды эрткен чылдагызындан 46 тонна дүктү эвээш бүдүрген болгаш дүк бүдүрер планын 87 хуу күүсеткен.

Республиканың бир хойга онаалтыр кыргаан дүгү бо чылдың планындан болгаш эрткен чылын бүдүргенинден ажыл турар. Планда көрдүнгенинден эң хой (1,62 турда, 1,91 килограмм) дүктү Чөөн-Хемчик район кыргаан. Оон дараазында Барыын-Хемчик, Тес-Хем болгаш Каа-Хем районнар. А Өвүр, Таңды, Бии-Хем 134 хуу, Барыын-Хемчик 130 хуу күүсеткен. Моңгуш-Тайга планын күүседип шыдаваан, а Кызыл район өшкү кыргаанының дугайында медээ бербээн.

Бай-Тайгадан өске өшкүден-не килограмм чедир дүк кыргаан район чок. Эки дээш-ле 830 граммны кыргаан Улуг-Хем. Эң соолгу черде — өшкүден-не 460 грамм дүк алган Моңгуш-Тайга. Өшкү дүгү бүдүрер планын күүсеттээн кара чаңгыс район база ол. Бир өшкүден алган дүк Чөөн-Хемчик, Моңгуш-Тайга, Тожу, Каа-Хем районнарда эрткен чылдазыпдан эвээш.

Республика 66,6 тонна өшкү дүгү бүдүрер планныг тургаш, 85,3 тонналы бүдүрген. Планын Эрзин 175 хуу, Тес-жээн.

БҮДҮРГЕН ДҮК
(тонна)

Районнар	чыл планы	план күүселдээш		Бир хойдан дүк (кг)		
		1982	1981	план	1982	1981
Республика	1915,5	193964	192764	2,18	2,20	2,17
Бай-Тайга	80,2	84,7	76	1,6	1,73	1,48
Моңгуш-Тайга	61,1	66,2	61,9	1,1	1,15	1,13
Барыын-Хемчик	95,5	109,7	92,9	1,5	1,75	1,53
Өвүр	94	93,1	87	1,36	1,35	1,31
Чөөн-Хемчик	196	223,7	192,2	1,62	1,91	1,54
Улуг-Хем	318,7	312,6	310	2,8	2,85	2,53
Таңды	245	213,8	259,1	3,3	2,90	3,49
Бии-Хем	257,3	230,2	251,8	3,3	3,01	3,35
Тожу	11,2	10,7	11,4	2,2	2,21	2,40
Каа-Хем	127,6	143,5	144,2	3,1	3,61	3,70
Тес-Хем	119,2	137,1	132,8	1,9	2,22	2,04
Эрзин	146,2	149,9	137,6	1,6	1,62	1,59
Кызыл	163,5	164,2	166	2,6	2,67	2,76

Калга-оол Моңгуш — Өвүр районда «Коммунизмче орун» совхозтуң дуржулгалыг болгаш хоочун хойжуларының бирээзи. Ол чыл санында хой бүрүзүнден хураган камгалап, хойдан-на дүк кыргып алыр талазы-биле чедиишкиннерни чедип ап, мурнакчыларның одуруундан дүшпейн келген.

Шагның кайы-даа үезинде хойжу малдаан малының турлаг-хонажыынче, одар-белчиринче болгаш сускун-суггадыынче доктаамал кичээнгейни салып чоруур. Ол ышкаш бот-харыысалганы кошкаш кылбайын, хүн бүрүде негелдени күштелдирип турар. Оон күш-ажылының чедиишкиннериниң кол үнер дээзү ол. Бо чылын ол кыштаглаашкынга багай эвес белетненген, камзааның, чурттаар бажыңының үүрмек септелгезин чазаглап кежериниң мурнунда-ла кылып алган.

Кызымак күш-ажыл кижини каастап, бедик хүндүткелге чедирер. Дуржулгалыг хоочун хойжунуң хөрээн Күш-ажылчы Кызыл Туң, «Хүндүлелдиң Демдээ» орденнер, Ленинчи юбилей, УАЧД-ниң медальдары каастап чоруур. Он бирги беш чылдың үшкү чылында ол бодунуң мурнунда малдан чаш төл камгалап алыр бедик сорулганы салган ажылдап чоруур. Ону күүседиптер дээрзинге хойжунуң мурнуну чылдарда чедип алган күш-ажылчы чедиишкиннери херечилеп турар.

ЧУРУКТА: хоочун хойжу Калга-оол Моңгуш Чөөн-Хемчик районда «Алдан-Маадыр» совхозтуң хойжузу Социалистиг Күш-ажылдың Маадыры Дажы-Намчал Ооржак-биле.

Ю. КОСАРЬКОВТУҢ фотозу.

КЫШТАГЛААШКЫН — ХАРЫЫСАЛГАЛЫГ ШЫЛГАЛДА

СЭКП ТК-ның май (1982 ч.) Пленумунуң шиитпирлээрии амыдыралга боттандырарынга совет кодээниң кижилери боттарының чогаадыкчы күүжүн мөөнүзээн. Ол ышкаш Аъш-чем программазын шиитпирлээринге олардың киирер үлүг-хуузу улуг дээрзи билдингир.

Эрткен жыл чеже-даа берге уржуктарны таварыштырааш, хойжулар баш бүрүзүнден хураганы опча-менди камгалап алган. Он бирги беш чылдың ийиги чылының бирги чартыында-ла Үзбек, Кыргыс, Литва ССР-лерниң колхозтары болгаш совхозтары хой, өшкүден багай эвес коргузуглерни чедип алгылаан. Эрткен чылдың деңнелинден төрүүр чүс хойдан, өшкүден алган коргүүглер хой болуп турар.

Хой ажылында ам-даа шиитпирлеттинмээн айтырыглар болгаш чедир киллдынмаан чүүлдер бар. Бир талазында, агаар-бойдустуң тазырымча чок байдалдары берге уржуктарны таварыштырып турар. Ол чорук мал чемин белеткеп алырынга ажыок шаптыктыг, малдан алыр продукцияның шынарын кудуладып турар. Чыл санында өшкү болгаш хой малдың баш санын өстүрер, оон продуктулуг чоруун бедидер төлээде малчын бүрүзүнүң ботхарыысалгазы, негелдени хүн бүрү негеттинер. Кол-ла чүве чем курлавырларын чогуур үеде четчири-биле белеткээри, оон турлаг-хонажыынче кичээнгейни угландырары болур.

Кыпты хүр ажарының кол магадылалы — малга четчир санныг бижыг чем-суурну белеткээри болур. Ынчангаш мал чеминиң белеткелинге күштү шын организастап, сигении чогуур үезинде шынарлыг ажаан, оон кадагаладым хынамчалыг тургузары негеттинер. Бо ажыл-агый чылында чурт иитпиниң малынга сиген, саваң, сепаж дээш чергелиг чемнерни чогуур үезинде белеткээн. Дыка хой колхозтар болгаш совхозтар мал чемнерин турлагларында болур-чогуурубиле сеортүп чедирип алгылаан.

Чурттуң Украина, Белоруссия, Россия Федерациязының Европа талазында турар колхозтары болгаш совхозтары малга четчир санныг бижыг чем-суурну баш бүрүнгаар белеткээн. Ол ышкаш бо чылын Краснодар, Ставрополь крайларның, Ростов областың, Калмык АССР-ниң ажыл-агыйлары мал чемининг курлавырларын эрткен чылга деңнээрге дыка хойну белеткеп алган.

Чурттуң чамдык Казахстан, Киргизия, Сибирь, Урал чергелиг зоналарда байдал арай дүвүренчиг. Ук девискээрлерге бо чайын кандаашкын болганындан мал чеми белеткеп алыры арай таарымча чок болуп турар. Ынчалза-даа олар орта ундарааваан, бир арталерни ажыглап турган, кожазында областардан четчирибиле белеткеп алгылаан.

Ам чурттуң бүгү зоналарында мал кыштаглаашкыны эгелээн. Ында ажыл хайнымышкынныг, ажыл-агый бүрүү боттарының малчын коданнарынче кол кичээнгейни угландырган. Оон-биле чергелештир ажыл-агыйлар малчыннарның ажылдап, чурттарынга таарымчалыг бүгүле байдалдарны тургузар дээш белеткел ажылдарын чорудуп турар. Оон ынай соок дүжүп орары-биле хойжу бригадаларга мал чемгерер хереклерни четчелеп, малчыннарны аъш-чем, идик-хеп-биле хандырарын кичээнгейниг төвүнге алган.

Эрткен чылдың көргүскен берге уржуктарындан серемчилерди күштелдирип, чем курлавырларын баш удур мөөнүзээн. Оон-биле кады малдың кадыынын байдалын доктаамал хынап турар санитар-эмнелге пунктуларын Казахстанның, Киргизияның колхозтары болгаш совхозтары бригадалар төптеринде тургускан.

Мал кыштаглаашкыны — харыысалгалыг шылгалда дээрзин малчыннардан ангылада, удуртукчу бүрүүнге, специалист бүрүүнге харыысалга болгаш негелде тургустунар. Он бирги беш чылдың планныг онаалдаларын доздур күүседир, малдың баш санын өстүрер, оон продуктулуг чоруун бедидер төлээде мал кыштаглаашкынынга белетнелди шыңгырадыры чугула.

В. КОЦАРЕВ,
ССРЭ-ниң Көдээ ажыл-агый министерствозунда хой ажыл-агый эргелелиниң начальныгы.

КОЖАМЫКТАР

ТЫВА улус хой малга ынак. Олар шаг-шаандан бээр хоюн, чурттуң мактап ырлажып чорааннар:

Кадарарда хоюм чараш,
Харап көөрде тейим бедик.
Үндүрерде хоюм чараш,
Үнүп көөрде тейим бедик.
Шаанда, амгы ышкаш, кажаа-хораа, мал чеми турар эвес, хой малдаары кончуг берге тургап. Хой оъткарыптар-ла, ону өстүрүптер-ле чер болза, ынчангы улуска өске чүүң-даа хереэ чок кылдыр сагындырып турган:

Хоолуда, Ирбитейде
Кончуг ынак чүвем-не чок.
Хойлар оъттаар оъттуг
бооргa
Чурттакеаанын арга-ла чок.

Апыяктар бот-боттарынга ынакшылын безин хойну дамчыштыр илередип чораан:

Кожагарның кырынайдан
Хоюң харап олур сен бе?
Хойга сыдгай, малга сыдгай
Мени харап олур сен бе?

Хоорум-биле чажыт-ла мен,
Хой-ла чылдыг чажыт-ла
мен.
Хой-ла чылдыг чажыт
бооргa,
Хоорулбас ынак-ла мен.

Баяттарның малын малдан чораан улуска кончуг берге турган. Чоок улузун безин айлам-биле көөр арга тывылбас:

Хоюңарны кадарар дээш
Хоорумдан хоорудум.
Хоорумга чеде бергеш,
Хоорулбайн баар-ла мен.

Аалымга четкеш келир
Алды хонук шелээ болза,
Алды хонук, ол-даа канчаар
Анай карам маңаа болза.

Чазый байларны көөр хеңгү чогун илередип, каргантар турган:

Хоюңарда хоюм-на чок,
Хоя берип дээр-ле мен.
Кожайларда өөде-ле чок,
Коғу үетүп калзын дээр
мен.

Хоюңарны кадарбас мен.
Хоюг чымчаан алыр эвес.
Чылгыңарны кадарбас мен.
Чыраа, салаң мунар эвес.
А ам болза:
Кохохозумга ажылдаатпын
Холум сыңмае алыр-ла мен:
Хой-ла малым кадаргаштың
Хоюг дүгүн кедер-ле мен.

Оон кедерезе:
Хой-ла малды кадарарда
Хоюу, төлдүг чуртумайны.
Өшкү, малды кадарарда
Өдең, шыктыг чуртумайны—
деп, чоргаар бадыргылаптар. Ынчангаш хой кадарын чораап, ырлап чоруур кожамыктарыларны, кежээ ыдар тывыныктарыларны болгаш еске-даа аас чогаалын редакцияже чорударыларны дилеливис.

ШЫНЫ

Таварылга

ДАШ БААРЫНГА

НАЛЬЧИК. (СЭТА). Малчының амыдыралы амыр эвес дээрзин Кабардин-Балкар АССР-де «Москва» колхозтуң хойжузу, мурнунда автопоезд чолаачылап чораан Х. Альмезов ылап-ла көрген. Курик-чайның салгын безин чок, оожум болгаш кайгамчык чылыг хүнерниң бирээзинде шагзыраан хойжу улуг даш баарынга удуп калган болган. Отту чаштап көөрге, арының мырыңай чапында чыланның узуп дылы адырандайның турган. А чилан боду хойжунуң сыртанын алган оң холунда так ораажы берген болган.

Хойжу чыланны холдан оожум адырарын шиитпирлээн. Ынчалза-даа таптыг-ла ол үеде улустуң чугаазын сакты тырттым каан—шимчен болбас!

Чартык шак ынчаар эрткен, малчын шуут шылай берген. Ынчалза-даа шыдажып чыткан. Хенертен чаъс чай бербээн болза, та чүү болур турган. Чаашкын дымырадып эгелей бээрге-ле чылан холдан адырылгап, даш адаанче углапкан. Ынчан көөрге, ук чылан, хемчээли кончуг улуг-даа болза, шакпас чылан болган.

ШАРБАКБАЕВТЕР - биле жен эрткен чылын Алма-Ата малчыннар туралыга эң баштай ужуракшан жен. Ол туралдың болуруң Казахстанның хойжулары чыл эгезинде-ле дыңнаан болгаш, аңга киржир эрге дээш социалистиг чарышка он-он муң хойжулар хаара туттунган. Ажылагый бүрүү ооба-ла чаңгыс төлээни чорудар дээш туржун тургап. Ынаы турбуже, Шарбакбаевтерниң өг-бүлезинден үш кижи келген — аваы, Социалистиг Күш-ажылдың Маадыры Кулай Шарбакбаева; оглу Социалистиг Күш-ажылдың Маадыры, ийи Ленин орденниң, Октябрь Революциязы орденниң эдилекчизи, Казах ССР-ниң Күрүне шаңналының лауреады Кабдыласыр Шарбакбаев болгаш оң оглу, совхозтуң баа бир, ачазы ышкаш, улус кадарчызы Айтчап. Олар шүлүүзү — Павлодар областа СЭКП-ниң XXIII съездиниң аттыг совхозтуң хойжулары.

Айтчап кыргап-авазы-биле ачазының дугайын элээн чугаалаар, а бодунуң шоолуг ыыттавас болду. Будуруккү кошкалар кадарып турарын дыңнатты. Айтчап ачазының хереэн улажчылаар кадаа чаңчыл ёзугаар хойжулай бербээн. Чок. Чаңчыл эргижирер болур. Бөгүн шүлүкчүлерни, чурукчуларны, партия болгаш күрүне ажылдакчыларын, эртеженнерни айтырып көрүпер, оларның хой келип чадаашкаш жээ бүрүүм эвес-ле болгай.

Ажыы-биле чугаалаарга, Кулай Шарбакбаева Павлодарның Иртыш чоок-кавызының дыка хой хойжуларын күш-биле эвес, а угаан болгаш жергежил-биле ажыл кааткан. Ол кылыкан болгаш күш-ажылга ынак. Одарны эки ажыглап, малды өткарып билир. Мал чемин үргүлчү болбаазырадып бээр. Мал чемин тотчеглевес.

Кулайга оон оолдары Кабдыласыр биле Айтпай дыка дузалашкан. Бодунуң хоюн Кабдыласырга 1964 чылда хуззадып берген, оон соонда ийи чыл дургузунда кады ажылдаан. Оглу чааскаан ажырбас боорга, пенсиялап үне берген. Айтпай хоюн кадарбышаан ССРЭ-ниң 50 чылы аттыг совхоз-техникумну доосканы, 1976 чылда салбыр аъттезинги апарган.

Кулайның өг-бүлезин улус: ийи оол, бир кыс, уругларының он сес уругларының, база оларның ийи оглу. А хой ажылы оларның шүлүүзүнга хамаарылгалыг. Олар өөренип-даа, ажылдап-даа турар болза, хой төрүүруңүң, хой кыргыынның, кыштаглаашкынга белеткенириниң болгаш өске-даа чүүлдер үелерде Кабдыласырга болгаш Айтчапка дузалажып турарлар.

Кулай Шарбакбаеваны районнуң ажыл-агыйлары үргүлчү чаагай, Лебажни районнуң хойжулары СЭКП райкомунуң болгаш райүүскомуның тургусканы Социалистиг Күш-ажылдың Маадыры Кулай Шарбакбаева аттыг шаңнал дээш чаржып турарлар.

СЭКП-ниң XXIII съездиниң аттыг совхозтуң хоюнуң продуктулуу, соңгу кавказ меринностарын өстүрүп эгелээн соонда, дыка оскен. Ол үксаанның башгайы келген хойларын өстүрерин Кабдыласыр биле Шарбакбаевке дааскан. Кабдыласырның бригадазы бедик көргүүглерни чедип ап келген. Бир хойдан кыргып алыр дүгү 5,8 килограмж четкен. Оңгу беш чылдың бүдүүзүнде ортумаа-биле чүс башка онаалтыр 135 хураганны доруктурган. Ол дээш Социалистиг Күш-ажылдың Маадыры атты алган. Бо чылын чүс хойдан-на 125 баш хураганны алган.

Кабдыласырга Айтчап, оон соонда Сейтчап дүжүлежип турган. Олар аң боттары аңы коданнарлыг апарган. Ам оглу Алма-Атаның зооветинститудунуң бот-өөредилгелиг студентизи. Мухабет авазы Аштай-биле дузалажып турар.

— Бисте үш маадыр бар — деп, Шарбактаевтер чугаалажыр — ийизи Социалистиг Күш-ажылдың Маадыры, бирээзи Маадыр-ыс. Аштай он бир уругну божаан болгаш өстүрген. Хойжулар ам-даа хой бохур. Маадырлар база.

Д. АЗИМОВ.

ШАРБАКБАЕВТЕР— МААДЫРЛАР

Эрзин районда «Нарын» совхозтуң № 4 комсомолчуаныяктар хойжу бригадазының кежигүнү Ленинчи комсомол шаңналының лауреады, Тыва АССР-ниң Дээди Совединиң депутадыы Антонина Баянова бо чылын төрүүр чүс хойга онаалтыр 100 хураганны камгалап ап, төлептиг адын ышкынмайн турар. Ол ышкаш хойдан дүк кыргып алыр хүлээлгезин база чедиишкинниг күүсеткен.

Маңгалдыг хойжу бо чылын кыштаглаашкынга багай эвес белетненген, малынга сигенни бүрүн белеткеп, кыштаанда сөөртүп чедирип алган.

ЧУРУКТА: хойжу Антонина Баянова.

О. ОХЕМЧИКТИҢ фотозу.

ДЕСПЕК КЫРЫНДА ААЛГА

СЕМИС-ООЛДАРНЫҢ ааны Кара-Бом-Дагдан мурнуу чүкче, Онгачаже углай баткан ханы кара чооганын оорушка чайлаан. Деспек кыры черде өг, кажаа болгаш чадыр бар. Коданның арыгсилии аажок. Аал чоогунда, арай шаараш-даа болза, мал девзолеп болур, кезек-кезек ыяштар база бар.

Аалдан көөрге, Онгача мыя —барык-ла хой дайгырым чер. Ында чазаглыг оруктап Шамбалыгже болгаш Балгазынче азы Чедерже углай шуушкан машиналарның шимээн-даажы үзүктелбес. Ол оруктуң ишкээр талазында—«Гиилелге» совхозтуң, кедээ талазында, аал чоок-кавызында—«Шамбалыг» совхозтуң тараазы. Тараа бо чылын маңаа багай эвес дужуттуг берген. Ол совхозтуң эң бедик дужут алган үжен гектар дилиндээ мында. Оон бир гектарынга онаалтыр 32 центнер тараа ажаатгынган. Бо черинг хоорзунунга хоюн оъткарар дээш, Семис-ооддар маңаа элээн үр чыткан.

Өг иитпиниң делгеми аажок. Ол-бо талаларда чараштыр этилээн демир-оруунар. Удаыыдан аргаан угулаалар-биле кылып каан шывыглар. Өөгүр будуктар-биле угулаалаан аптаралар. Үш кожуглуг улуг корүүчүк, шак, приёмник. Дерде хевис кырында—стол болгаш сандайлар. Эжик аксын шалалаш каан. Чаңгыс сөс-биле чугаалаарга амгы үениң өө. Диванда олур бис.

Кара-Бызаа Бырлыймаевна биле Семис-оол Сорукуевичниң кайгыыын-даа чугаакыры аажок. Бичии када-ла ол улустуң төөгүзүн билип алтым. 1955 чылда, Чөөн-Хемчиктиң Баян-Талага өгленгеннеле, дөтпелер хүлээп алган. А төрүүр хойну оон оранчок соонда малдаан.

— Чогум кажандан ийик, кадай?

—«Кажан» деп чүү чүвел? Наташа ынчан беш айлыг, кавайлыг ийик чоп, санап көрем ам он чеди харлыг уругдур бо.

Наташа даштың чадырга чуур дээш хевин шала-бүла туткаш, дүрген-не эжикче бурт кынды. Оон бо чылын ортумак школаны дооскаш, Кызылче өөренип чоруур деп турары ол. Кызылдың недагогика институдунда үгбазы Навдым, № 3 школаның тос классында дуңмазы Айлап, ол-ла школаның үшкү классында хеймер дуңмазы Аяс база бар. Мынчан көөрге, Шамбалыг ортумак школазының алдыгы классында чүгле Жанна артган А Володя—чолаачы, оглуг-бапгыг.

— Ийилээн артывыс. Уруглар аалга түрлә дузазы шымбай чүве. Мал-маган аразында өскен болгаш кежээа ажок чүвелер — деп, ам-даа кырываан ие уругларын чаптап ор.

Ыл ол аразында өгнүң эр ээзи пос ададңда ораап каан документилер эккелди. Оларның аразында Семис-оол Сорукуевич Монгуштуң Ленинчи юбилей медальның, ССРЭ-ниң Улус ажыл-агыйының чедиишкиннериниң Москвада делгелгеанниң бир моңгун, ийи хүлер медальдар-биле шаңнатканының болгаш ол делгелгенин ийи катап киржикчизи болганының, коммунистиг күш-ажылдың шалыпчызының, социалистиг чарыштың тиилекчизиниң шынзылгалары болгаш хүндүлел бижиктер бар. Кара-Бызаа Бырлыймаевнада социалистиг чарыштың тиилекчизиниң, коммунистиг күш-ажылдың шалыпчызының документилери болгаш хүндүлел бижиктер база каш-даа бар болду. Бо ийи кижиниң кайызы-даа бирги класстың малчыны дээрзин база оон билип алдым.

— Шаңналдарны хойнуде четтирип келдим. Москвага база четтим. Ажы-төлүүвүс эки өзүп тур. Кижиге оон артык эки чүве кайда боор! Ынчангаш, дүшке бээн кирбейн чораан бо Шамбалыгны чурттай бергенивиске черле хомудавас мен—деп, Семис-оол Сорукуевич амыдыралдың болгаш ажыл-иштиң чогумчалыг болганынга өөрүшкүүн илереттн.

Ук өг-бүле бо чылын төрүүр чүс хойга онаалтыр 100 хураганны, хойдан-на 3 килограмм дүктү алган. Бо көргүүглериниң кайызы-даа планда болгаш социалистиг хүлээлгеде айттынганындан оранчок ажыл турар. ССР Эвилелиниң тургустунганының 60 чыл ыяы Шарбакбаева аттыг шаңнал дээш чаржып турарлар.

Ол ег-бүледе «Шамбалыг» совхозтуң директизының шынзылгазы бар болду. Ында 1974—1981 чылдарда төрүүр чүс хойга онаалтыр чыл санында 100, 104, 102, 72, 110, 91, 93, 97 хураганны дараалаштыр доруктурун келгенин айытkан.

— Чүс башка онаалтыр 72 хураган алганым элдеп чүвеле болгай— деп, улуг кадарчы таймылбырлап ор. — Совхоз орай күзүн Тока аттыг совхозтан дунгужун төрүүр аныяк хой садын алган. Оозун меңээ хүлээткен. Мен аңа амырап турдум. А төрүп эгелээнде оон төлү кажанга таварышпас, чем база холуур, мырыңай аттыг чүве! Совхозтуң директору, зоотехниктер, мал эмчилери кандыг хемчег албаан дээр! Харын-даа артканы ол. Ук хойну совхоз эът плазынга киириштирер үжүрга таварышкан. Чаңгыс-ла катап хүлээлге күүседип шыдаваанывыс ол.

Совхоз директизының демги-ле шинзылгазында бо өг-бүле хойдан чылдың-на үш килограммдан хөй дүк ап келгенин база бижээн. Бо бүгү чурагайлар хойжу өг-бүленің доктаамал эки ажылдан келгенин херечилеп турар.

Деспек кырында аалдан чоруп турувуста кежээлейткей апарган. Кара-Бызаа Бырлыймаевна бызааларын ылап, ийээн саан эгеледи. А Семис-оол Сорукуевич Монгуш хаанпарын чемгерип турун калды. Малчын кижиниң бодуңун базы малдыг болуру чеп. Бистиң үенин йегелдеп ындым.

К. ЧООДУ.

ЧУРУКТА: хойжу Семис-оол Монгуш.

В. КАРА-СААДЫҢ фотозу.

АКСЫМ-КЕЖИИ ОЛ

БЕЖЕН чыл мурнунда Аксым-биле ийилээн өскүүс артканы бис. Ам канчаар, Ак-Каба даар черден улуг арты ашкаш, Теңызага кылаштажып келдивис. Аңаа Ивановтуң аалы турган. Олар орбаксамдар болгаш аштаан бистерии ашкарып-чемгерген, хепкерип каапнар. Ынчангаш оларга дузалажып эгелединс. Элээн болганда хоюнуң чамдыызын үскеш, биске кадартып каан. Оон эгелээш-ле малдан-даа, ол ажыл-агыйдан-даа, Ивановтардан-даа чарылбадывыс.

Аксым Бабай совхозка дөртен чыл ажыр ажыддаан, салбыр эргелекчилеп-даа турду. Бодум үжен чылдардан бээр ССРЭ-ниң Улус ажыл-агыйының чедиишкиннериниң делгелгеанниң каш-даа катап киржикчизи болган мен. Совхозтуң коммунистери мени 1969 чылда Ленинчи партияның хүрээлекинге хүлээп алган. Чоңум мени ССРЭ-ниң Дээди Совединиң депутадынга сонгуп, улуг иделегдиг коргустуг.

Дыка-ла хөй ескерилгелерни көрүп келдим. 1932 чылда совхоз күрүнеге 52,9 тонна эът, 5,2 тонна дүк, 14 тонна сүт сатkан. А ам чылдың-на ортумаа-биле 500 тонна эът, 100 тонна дүк, 200 тонна сүт садын турар апарган.

Партияның болгаш Совет чазактың сагыш салышкынының ачызында бистиң амыдыралывыс эжикши келген. Хол-биле кылыр хөй ажылды ам машиналар кылып турар. Трактор, автоматина болган еске-даа техника көвүдээн. Мал бажы база өскен, оон продуктулуу бедээн. Мен ажылдан эгелеп турумда хой бүрүү ийи килограммдан хөй дүк бербейн турган. Ам ортумаа-биле үш килограмм ажып турар. Эртемденнериниң болгаш хойжуларның дагалтай уксаанны үндүрүп алганының ачызы ол.

Совхозтуң чону өскен. Бүгүн мында мурнакчы малчынпар, механизаторлар, тускай эртемниглер хөй. Оларның дыка хойну ийи-үш он чылдар дургузунда ажылдап келген. Хөл бригадазында хойжу Бабый Тушпээнниң ам кереэли. Ол мээң аалымга чыл дургузунда чеже-даа катап көөр турду: хөй төрүүрүн, тарын бооладылганы, кыштаглаашкынны канчаар организастап турарымны көрүп, билбес чүүлдерин айтырып алган чанар. Бабый удатпаанда-ла чүс башка онаалтыр чүстен хөй хураганны ап турар апарган. Ол СЭКП-ниң элдептиг съездизиниң делегадызына сонгударга, дыка-ла амыраан ийик мен.

Совхозтуң Дергал Тайтаков, Владимир Сайдапчиков, Яков Айбыков болгаш еске-даа хойжуларының чедиишкиннерин үргүлчү хайгаарап келдим. Чапкыш Ялбаков-биле элээн каш чылдарда чаржып тур мен. Бот-боттарывыска чедип, аалдажып-даа келдивис. Социалистиг чарыш бистиң ажылывыска дузалап турар. Чедиишкиннеривис болгаш түңнездеривис улам бедип орар.

Хойжу бригаданың кежигүннери аныяк болуп кел чыдар. Дайынның бергелерин көрген хоочуннарның орнунда эртем-билиглиг, эрес-кежээ оолдар, кыстар кирген. Оларны бис деткип, дузалажып турар бис. А олар ажылдап шыдаар-дыр. Хоюмнуң иделегдиг аныяктарның холунда барганынга өөрүвес аргам чок. Владимир биле Галина Марчиннер — кызымак хойжулар.

Т. МАРЧИНА,
Социалистиг Күш-ажылдың Маадыры.

Автономнуг республикалар хүну

СОҢГУ-ОСЕТИН А С С Р

Автономнуг республика РСФСР-ниң составында кирип турар. Шолу — 8 муң дәрбелчин километр. Чурттакчы чону — 601 муң кижи. Наймысылалы — Орджоникидзе (287,4 муң чурттакчылыг).

Эрткен чылын ниити продукцил бүдүрелиниң планын 100,4 хуу күүсеткен. Үлетпүр продукциязының хемчээли ооң мурнунда чылга дениээрге 3,8 хуу өскен. 1981 чылда 36,4 миллион киловатт-шак электроэнергиязы, 121 муң кезек газ плитазын, 135 миллион тудуг тууйбуузун, 1032 муң генераторларны, 8,1 миллион рубльге даараан кылыгларны, 3812 тонна үүнүн үаун, 55149 тонна чалан сүт продукциязын болгаш өске-даа үлетпүр, чоннуң хереглел, аъш-чем барааннарын бүдүрген.

Республиканың тарылга шолу 203,3 муң гектар шолдуг ээлеп турар. Оон 333,2 муң тонна тараа культураларын, 6,1 муң тонна тарымал тоорукту, 117,7 муң тонна картофельди, 56,1 муң тонна ногааны ажаап алган. Күрүнеге 154,4 муң тонна тарааны, 56,4 муң тонна ногааны, 24,1 муң тонна картофельди болгаш өске-даа продуктуларны саткан.

Колхозтарда болгаш совхозтарда 111,9 муң мыйыстыг бодя мал, ооң иштинде 35,1 муң инек бар, 118 муң хаванныг, 130 муң хой, өшкүлүг.

Чылда бир инектен ортумаабиле 2322 килограмм сүттүг саап, бир дагаадан 156 бодан дагаа чуургазы, хойдан 2,3 килограмм дүктүг кыргыш ап турар.

Чылдың-на чаа бүдүрүлгелер, чуртталга бажыңнары, школалар, эмнелгелер, школа назыны четпээн уруглар албан черлери болгаш өскедаа объектилер ажыглалда кирип турар.

Өөредилгениң яныы-бүрү хевирлеринде 148,3 муң кижи хаара туттунган, ооң иштинде ниити билиг школаларында — 103,9 муң, дээди өөредилге черлериниң — 19,2 муң, ортумак туслай өөредилге черлериниң — 15,1 муң, профтехучилищелерде — 5,3 муң кижи өөренип турар. Хоорайларның болгаш кодээниң 10 школа-интернадында 3,8 муң өөреникчи хаара туттунган. Улус ажыл-агыйынче 7,1 муң специалистерни чоруткан, ооң иштинде 2,9 муң кижи дээди эртемниг.

Автономнуг республикада 502 библиотека, 538 клуб албан черлери, 172 кинотургузуглары, 4 театр, 8 музей бар.

Кадык камгалал албан черлеринде 3,3 муң эмчилер, 6 муң хире ортумак эртемниг эмнелге ажылдакчылары ажылдап турар.

ЧУРУКТА: Орджоникидзе хоорайда Улустарның пайзаалы деп тураскаал.

СЭТА-ның фотохрониказы. Р. ДИКТИҢ фотозу.

ЭРЕС-ДИДИМ ЧОРУКТУҢ ШКОЛАЗЫ

Чурттуң бүдүрүлгелериниң, худуглариның, колхозтарының база совхозтарының күш-ажылчы коллективтеринде, дээди өөредилге черлериниң болгаш техникумнарда комсомолчу шалыпкын отрядтарының дружинниктерин (КШОД) эрге-чурум камгалаар органнарының идегелдиг болгаш шынчы дузалакчылары бо... турарлар. Ниитиниң корум-чурумуның камгалалынга олар 25 чыл дургузунда идепкейлиг киржип келгеи.

Комсомо... шалыпкын отрядтарның дружинниктериниң юбилейин хolбаштыр ыңдыг отрядтарның баштайгы командирлериниң бирээзи, амгы үеде Москваның Краснопресненск районунуң иштики хелектер эргелелиниң начальниги, мялицияның полковник В. Оржеховский-биле СЭТА-ның корреспондентизи ужурашкаш, беседаны кылган.

— Комсомолчу баштайгы шалыпкын отрядтарның кадчаар тургустунганының дугайын чугаалап берип көрүгерем, Владлен Владиславович.

— 1957 чылдың чайында аныяктарның болгаш студентилериниң VI Бүгү-эвилел фестивалы Москвага болуп эрткен. Делегейниң бүгү чурттарындан аажок хөй санныг аалчылар кээп кирижир, ол шуулганны организастап эрттирери-биле холбашкан хөй санныг айтырыгларны шиитпирлээри негеттиниң келгени черле билдингир. Ынчангаш кажан кезададгизи ышкаш, ол чугула херектиг комсомолчулар холга алган турган. ВЛКСМ ТК-ның инициативазы-биле дружинниктериниң отрядынга кирер активчилерни шилип ап, дацылап эгелээн. Анаа киреринң күзээннериниң саны аажок хөй турган, ынчалзажок оларның түгле эң-не эвилериин шилип алган. Чижээ, бистий Краснопресненскиге тургустунган отрядывыска безин бүдүн чартык муң кижи кирген. Наймысыладың еске районнарынга база оларны тургускан.

Фестиваль доозулган соонда москвачылардың ол дружжулгазы чурттуң еске хоорайларынга база ажыглаттынып эгелээн. Амгы үеде чуртта оң-оң муң комсомолчу шалыпкын отрядтар ажылдап турар.

Меңээ ышкаш, ыңдыг отрядтарның хөй-хөй баштайгы дружинниктерин мергежил шилги алырынга ол дузалаап. Чижээ, амгы үеде иштики хелектер министерствозунуң органнарында мурнундагы комсомолчу шалыпкын отрядтарның дружинниктери чораан муң-муң кижилер ажылдап турар. Оларның аразындан мээң эштерим Краснопресненскиге тургап отрядтың комиссары чораан ам милицияның майору улуг инспектор А. Пель-Дмитриев ышкаш эштер бар. Комсомолчу шалыпкын отрядтар аныяк кижилерни ёзулуг эң эки аажы-чанчылга, эрес-дидим база хамаатыны чоруукка кижизидеринің школазы болу берген. Чүгле Москвада безин сөөлгү ийи чылда олардан чүс ажыг кижи чазактың бедик шаңналдарыны алган. Элээн наш кижилерни бижектен балыглаан, чашты бээрни ораддашкан хулиганның бижээн хураагаш, тутнан комсомолчу Сергей Хрусталев эрес-маадырлыг чоруктуң үлегер-чижээн эрткен чылын көргүскен. Ол эрес-дидим чоруу дээш Сергейни «Хүндүлелдиң Демдээ» орден-биле шаңнаан.

— Комсомолчу шалыпкын отрядтар амгы үеде ажылга кандыг аргаларны база хевирлерни ажыглап турарыл?

— Комсомолчу шалыпкын отрядтарның дружинниктериниң ажылдыңың кол угланышкынналарының дугайын чугаалап тура, хамыктың мурнунда оңу комплекстиг чорударын чугаалаксап тур мени ол дээрге ниитиниң корум-чурумуң камгалаарыдыр база эрге-чурум үрээшкиннериниге удур профилактика болгаш хоолйу-дуруң дугайында пропаганда-дыр.

Маңаа кол чугула черни политика-кижизидилгелиг ажыл, хамыктың мурнунда «Берге» ээлээди аныяктарбиле ажыл кирер. Комсомолчу активчилер бажың эргелелдериниң чанында ээлээди аныяктарны кижизидер клубтарны тургускулаан, оларда яныы-бүрү белгүмнерни, спорттуг секцияларны организастап турар. Анаа ыңдыг клубтарның кол сорулгазы «берге» кижизидилгелиг болгаш өске-даа элээдилер бодунга хандыкшылыдыг, сонуургаан чүүлүн тып алырынга дузалаары болур.

Наймысылалда ацыннитарга таарыштыр тургускан юридинтиг түскай консультацилар оолдарның болгаш кыстарның ортузунда калбак кептерелдиг апарган. Ыңдыг специализастаашкысының төрээ чүл? деп, чамдык кижилер айтырар чадавас. А ооң эргежок чугулазы черле толаргай. Чүге дээрге совет хоолйу-дурумнуң талазы-биле аныяктарның бижп алыр ужурлуг түскай айтырыгларны база тургустунуп кээр болгай. Консультацияларга яныы-бүрү тайылбырларны, шыпсылгаларны-даа ап болгай, лекцияларны база беседаларны дыннап, юристер-биле ужуражып болур.

Комсомолчу шалыпкын отрядтарның дружинниктери КАИ-ге болгаш социалистиг өөнүүг сорлаар чоруук-биле демиселдиң киздистеринге улуг дузаны көргүзүп турарлар. Чижээ, бистий районда КШОД-ниң идепкейлиг ажылының ачызында бичии уруглардың өвөл-өндакка таварыжып, кемдээр чоруу дыка ээлекээн. Уруглар-биле школаларга база уруглар садтарынга орук шимчээшкиниинин талазы-биле кичээлдерни орттирип, бичии чаштарга өөредилге хоорайжыгаштарын дерип кылып, кудумчуларга, балдырларге демуриылаашкынны организастап турар.

Чайгы, күсүг үелерде комсомолчу шалыпкын отрядтарның сагыш салыр чүүлдерилe хөй. Ногаалларны база чимистерни оорлаар чоруукка болгаш рыноктарга чиигеп садыглаашкын кылыларга удур демиселдиң социалистиг өөнүүг оорлаар чоруукка удур демиселдиң киздистерининиң органнары-биле кады олар чорудуг турар. Маңаа «База» «Дефицит» дээр операцияларны чорудары ажылга ажыктыг боон турар.

—КШОД-ниң ажылы 1983 чылда кандыг иңэ болуруң нүзеп турар еңлер, Владлен Владиславович?

— Москвайын отрядтары ажылың чаңгыс угланышкынга каттыштырган. Ол болза найысылалды ниитиниң үлегерлиг көрүм-чурумнуг хоорай болдурарыны-дыр. Чурттуң өске хоорайларының отрядтары база-ла ыңдыг сорулгаңы салып турар деп бодай-дыр мен. Оны чедип алыры ыңдыг-ла чиик эвес. Ол чаагай эчис сорулгага, ажылхереккө боттарының сагыш сеткилин, күүдегин бербишаан, толдагай сорулгалыг, хөй ажылдарны чорудары эргежок чугуда.

Комсомолчу шалыпкын отряд— эрге-чурумнуң шынчы камгалакчызы. Келир үеледе ол ыңдыг болуруң күзеп турар бис. Бистиң сорулгабыс чүл дизе, КШОД-ниң ажылын углап башкарары, оларның эгелээшкиннерин, инициативазын деткип, дузалаары болур-дур.

Г. СОБОЛЕВ,
СЭТА-ның корреспондентизи.

Аныяктардан

дудак чок

Силерниң «Шын» солунче бир дугаар бижип тур мен. Бо солуннуң доктаамал номчукчузу кижи мен. Маңаа чамдык хоочуннар дугайын бижикседим.

«Кара-Хөл» совхозта хоочун күш-ажылчы кырганнар-ла хөй. Олар совхозтуң үндезилекчилери. Ниитилелге төлептиг үлүүн киирип келген. Кырганнарның бирээзи Салчан Самданович Шаарып дээр. Ооң хары 68. Ынчалзажок ол кашпагай талазы-биле аныяктардан дудак чок. Күш-ажылга ынаң, белен ажынып хорадавас. Ус-шөвер даараныры херээженнер ышкаш. Өг ажылын ол кылыр. Ооң чазаан стол, сандайын уруглары эдилеп чоруур. Черле аңаа орбас чаңчылдыг. Күзүн боорга, тайга-таскыл кезип аңнап чоруптар.

С. Шаарып—мээң кырган-ачам. Мээң кырган-авам-биле олар 12 кижини кижизидип өстүргеннер. Уруглары дөгерези ажылга хандыкшылдыг. Оларның аразында кандыг-даа мергежилдиң кижилери бар: эмчи, тудугчу, башкы, кадарчы дээш-ле баар. Олар шуптузу өг-бүлелиг, ажы-төлдүг. Зң хеймөр оглу бө чылын он класс доосказ, Улан-Удэниң көдээ ажыл-агый техникумунче өөренип кирген. Кырган-ачам суглар пенсиялаза-даа, кадарчы оглунга дузалажып, аңаа арга-дуржулгазын дамчыдып чоруур.

Кырганнар уругларының ажы-төлүн, оларның уругларын база көөр аскежиктиг болганнар. Уруглары—52, а уругларының ажы-төлдериниң уруглары—2 кижи. Чайын, кыжын-даа оларның өөнден катказ, хөглүг чугаа-сөөт үзүктелбос. Кырганнар чаштарының мындыг чаагай амыдырап-чурттап чоруурунга өөрүп, мага ханып орарлар.

Уруглары кажан-даа ада-иезин хомудатпайн, олар дег күш-ажылчы, төлептиг чурттаарын, эртем-билиггe чүткүлдүг боорун ыызыдар бис. Оларның чагыг-сүргаалын эки күүседир бис.

Т. ЧАДЫР-ООЛ.
Бай-Тайга район.

МАЛЧЫННАРГА

Бай-Даг ортумак школазының өөреникчилери ыыдың кайы-даа үезинде төрээн совхозунуң ажылыжынге дузалажыры чаңчыл апарган. Эрткен дыпсанар хүнде 7-8 класстың өөреникчилери, Кара-Дыт, Деескиннер-Боом деп черлерде инек кыштагларынга шефтээшкинни кылганнар.

Ыдаңгыя чедиги класстың өөреникчилери эрги кыштагның коржеңни контарып, кургаг өдекти болуп эрээтиг ажылдааннар. Малчыннар эрее-кежээ өөреникчилерге өөрүп четтиргенин илергейлээнер.

Н. ДИРЧИНЧАП.

БӨМБҮРЗЕКТИҢ СУДАЛЫ

СЭТА болгаш ПМА: КЫСКА ДЫҢНАДЫГЛАР, ТАЙЫЛБЫРЛАР

ЛЕНИНЧИ ЧАГЫГЛАР ЁЗУГААР

Делегейниң хөй-ниитизи, даштыкының массалыг информацил чепсектери Совет Армиязының болган Шериг-Далай Флодунуң удуртукчу составының човүлел хуралынга база Киприң президентизи С. Киприанунуң алдары дээш Кремльге болган шайлалгага эш Л. И. Брежневтиң чугааларын СЭКП-ниң XXVI съездизининиң хүзээп алганы тайбың дээш демиселдиң ленинчи чагыгларга дүүшкен программазының амыдралда чайгылыш чокка идепкейлиг боттанып турарының чаа бадыткалы кылдыр үнелеп көрүп турар.

СЭКП ТК-ның Чиңгине секретары, ССРЭ-ниң Дээди Советиниң Президиумунуң Даргазы Л. И. Брежневтиң чайыннанчак чугааларында империалистиг күштериниң бууруузу-биле чидигленген делегейниң амгы дүвүрээзининг байдалын ханызы-биле аналитээн, бо талазы-биле Совет Эвилелиниң туружун бүзүрелдин-биле үндезилээн деп, болгар «Работническо дело» солун бижээн. СЭКПниң XXVI съездизининиң үүлдүг деп хүзээп алганы Совет күрүнениң даштыкы политика талазы-биле программазын амыдыралга боттандырарындан ССРЭ ойталавас болгаш ооң Чепсектиг Күштери моон-даа соңгаар тайбыңны болгаш аймак чок чорукту быжыглаарының, агрессорларның күштерин кынчыктырбазының күүлүг фактору болуруун Л. И. Брежнев база ыңдыг эгелер-биле бирги арнында Москвадан корреспонденцияны парлаш, Киприң президентизи С. Киприанунуң журналистер-биле беседазынга бодунуң ССРЭ-же аянчоруун дыка солун болгаи чугула деп, үнелеп чугаалазының демдеглээн.

Ол солун кииp айтырыының талазы-биле ССРЭ-ниң туружун Л. И. Брежневтиң илередин, чугаалаанынга байыр чедирген.

Чер ортузунуң далайын тайбыңның болгаш аймак чок чоруктуң зоназы болдурарының чугулазын болгаш эргежогун Л. И. Брежнев база катап айыткан деп, Сириянның «Тишрин» солуну бижээн. Италиянның болгаш Барын Европаның өске-даа чамдык чурттарының девискээрлеринге ортумак ыраажылдың чаа америк ядролуг чепсектерин тургузарының дугайында НАТО-нуң дайывзыраң планнары боттанып болза, Чер ортузунуң далайында байдал улам-на аймылдыг апаарын совет удуртукчу айыткан. Ниитиевропаның Хельсинкиден эгезээн чавырлышкынга ССРЭниң бердингенин бадыткаап, Л. И. Брежневтиң ниити-Европа човүлел хуралының кирижчизи күрүнелериниң төлээдекчилериниң Мадридке болуур ужуражышкыны Европага политиктиг перспективаны база катап экижидип, улустарның чавырлышкынының келир үезинге идегелии быжыктырып болуруига бүзүрээрин илереткен.

Каттышкан Штаттарны бодунуң дайынга белеткелдерин кажан-даа костүп корбээн бедик деңнелге чедиргени ооң агрессчи политиказы делегейни ядролуг дайынның чалбыжыжынче кииp идептерибиле кыжаңын турары дээш буруудаткаш, совет удуртукчунуң мынча дээнин «Вашингтон пост» бижээн: «Бистиң шугумувус — чавырлышкын болгаш улустар аразының аймыл чок чоруу болур. Бистер ооң чайлавас-даа бис». Шериг талазы-биле артыкшылдыг чорукту чедип алырынче Рейганның администрациязының ораддажышкыны Л. И. Брежневтиң буруу шапкаш, шериг-техника талазы-биле демиселге ССРЭниң хожударын болдурбазының дугайын айытканынче солун кичээнгейни утландырган. Бистиң эртемденнериис, конструкторларывыс, инженерлериис, техниктериис ооң-биле холбашкан бүгү сорулгаларыны чедиишкиниг шиитпирлээр дээш болдунарга чүүлдерин шуптузун кылыынга идеген турар бис деп Л. И. Брежневтиң чугаалаанын солун айыткан.

Италиянның «Нацьоне» солунунуң демдеглээни-биле алырга, Л. И. Брежнев империалистиг күштериң айылыдыг планнарынга удур Чер ортузунуң далайында аймыл чок чорукту быжыглаарыпче, ол девискээрни быжыг тайбыңның болган кады ажылдажылганың зоназынче хуудурарынче утланган программаны санаадаан боон турар.

Совет удуртукчу болунуң чурттунуң тайбыңны камгалаары, боо-чепсекти дужурери болгаш чавырлышкын дээш демиселдя улам күштелдирериие шиитпирлээн база катап бадыткаан деп, португали «Диариу» солун демдеглээн. ССРЭ тайбыңга ынакшылдыг политиказын бодунуң Чепсектиг Күштерин быжыглаарын-биле моон-даа соңгаар холбаштыр чорудар болгаш агрессорга кажан-даа ойтур шавышкынны кылырына белеп.

(СЭТА).

КНО-НУҢ КА-ЗЫНЫҢ VI КОМИТЕДИНДЕ

НЬЮ-ЙОРК. (СЭТА). КНОнуң Кол Ассамблеязының алдыгы комитеди (эрге айтырыгларының талазы-биле) делегей харылзааларынга күш дөгээрин болдурбазының принцивиниң үре-түңнелдиин күштелдирер талазы-биле тускай комитеттиң илеткелин чугаалажып көөрүнче эгелеп кирген.

Ол айтырыгны нациялар ниитилежилгезинге чугаалажып көөрү-биле Совет Эвилелиң тургускан. Делегей харылзааларынга күш дөгээрин болдурбазының дугайында бүгү делегей керээзиниң төлевилелии ССРЭ 1976 чылда киирген. Чурттарның хөй шуруузунуң үүлдүг деп көргенин ол документ чепсектеп кандыг-даа— ядролуг-даа азы аңаа-даа —хевирлерин ажыглап күш дөгээриидеи күрүнелерниң ойталаарын баш удур корүп турар. Делегаттарии бодалы-биле алырга, ол керээге ат салыр чорук ядролуг дайынны чайладырыиче угланган чугула хемчег болур ужуралуг.

Чугаалажышкынның киржикчилериниң айтып турары-биле алырга, Каттышкан Штаттар сарыыл чок агрессчи угланышкынны улам-на салдыныш чок чорудуп, дүшкүүрлүг чорукту күштелдирип, чепсегленнишкиннерни эндере бүзүрерин китиедип турар амгы үеде ол айтырыг онза ужур-дузалыг апарган.

АКШ-тың амгы администрациязы шериг талазы-биле артык күштүг чорукту чедип алырынче угланышкынны чорудуп турар. Ядролуг чепсекти мурнай ажыглаарынга үндезилеттинген шериг доктриналарын улай-улай идип үндүрүп турар. Ыңдыг болганда, чугаа болза күш дөгээриидеи ойталаарының эвес, а күш дөгеп күтүүрүнүң политиказының идепкейжин турарының дугайында болуп турар-дыр.

Милитаризмниң күштери түгле күш дөгээри-биле удаадараа кыжаның турар эвес, харын-даа өске күрүнелерни болгаш улустарны бодунуң тергиделинге чагырып алырынга күштү дорту-биле ажыглап турар-дыр деп, совет төлөөдекти В. Ф. Петровский онзалап демдеглээн.

Ыңдыг политиказың илереэшкиннери — Израильдиң Ливанда хан төгүүшкүнүг агрессиязы, Кубаның болгаш Никарагуаның адресинге ыйыышкынның болгаш кыжаңышкынның соксавайн турар кампаниязы, Мурнуу Африка Республиканың агрессчи политиказын империализемниң деткип турары, Афганистанның иштики херектеринге холгаарлаашкын-дыр. Тайбыңны, чавырлышкынны, күрүнелер аразының чогумчалыг харылзааларын камгалап болдур болгаш камгалаар-даа ужурлуг деп, совет делегат ооң ыңай айыткан. Күрүнелер аразының чогум-на ыңдыг харылзааларын хогжүдеринге чугула базым болза, күш дөгээрин болдурбас дугайында бүгү делегей керээзин чарары болур.

АКШ-ты ап көөрге, ол мырыңай баштайгы хуралдан эгелээш-де, үре-түңнелдиг кылдыр чугаалажып көөрүнүн орнунга, америк делегация керээ төлөйилелиниң созун ажылдап кылырынче бүүнгаарлаарын болдурбазын оралдажып турары тодаргайдыр. АКШ-тың төлөөлекчизи чүве чугаалаап, антисоветтиг меге-хоозун нүүлдээшкин чүлчуруруу-биле кызыгаарлаттының каан.

Е. МЕНКЕС.

АФИНЫДА ЧУГААЛАЖЫЫШКЫННАР

АФИНЫ. (СЭТА). Грек девискээрге дөрт америк шериг базаларының дугайында айтырыг талазы-биле чугаалажышкыннар Грецияның болгаш АКШ-тың аразында катап эгелээн.

Ум черниң политиктиг хайгаараачылларының айтып турары-биле алырга, чугаалажышкыннар дыка нарын болур. Ол ийи чыддагаан-биле тайылбырлаттынар: талалардың 1958 чылдан бээр чедип алган бир чүс ажыг дугуржулгаларын эде көөр ужурлуг.

База бир чылдагаан чүл дээрге, эрге-чагырганың черчер органнарынга чоокта чаа болган соңгулдаларга чөөн үзелдиг күштерниң кандидаттары бүзүрелдиг тиилелгенин чедип алганының соонда Соңгу-атлантика бөлүглежиишкининиң агрессчи политиказынга болгаш боо-чепсекти эндере бүдүреринге база АКШ-тың базаларының грек девискээрге моон соңгаар турарынга удур калбак массаларның шимчээшкинии Грецияда улам күштелген. Чоокта чаа хөй-ниитиниң саналын алганының түнелии чурттакчыларның барык 80 хуузу чуртта америк шериг объектилерин узуткаарын иеген турарын көргүскен.

ЭЖЕЛЕКЧИЛЕРНИҢ ҮҮЛГЕДИИ

ДАМАСК. (СЭТА). Иордан хемниң эжелеттирген барыын талазы эриинде болгаш Газаның секторунда арабтарның удурланыышкынының калбарып турар шимчээшкинин ында үнүп турар «Сада аль-лаарака» солун «израиль тергиндээшкинге удур араб палестин улустуң тура халыышкыны» деп адап турар. Өлүрер чоруктар турза-даа, чыскаалганнар араб хоорайларга болгаш суурларга шажылакчыларның адыышкынынга удур дидими-биле чоруп, арабтарның-палестиннерниң түскай догунаар дүрүм ёзугаар эргезин камгалап турар.

Эжелеттирген араб девискээрлерде амгы байзал арабтарның кижи болур бүгү эргелериие Израильдин каржыдошкун халдаашкыны-биле характёрлеттинин турар деп, «Нида аль-ватан» солунга интервьюзунга Наблус хоорайның марй Б. Шакаа медеглээн. Эжелекчилёр оларны кара туразы-биле дорамчылап турар.

Бистиң улузувус эжелекчидеге удур туружун быжыгтуруштуу-биле үргүлчүлээр, бот догунаашкын болгаш хамаарышпас күрүнезин тургузары дээш демиселжир апаар деп, ол онзалап демдеглээн.

ГФР-де ажыл чок кижилерниң саны 1,8 миллион ажа берген. Ол дээрге, дайын совлунуң бүгү үезиниң иштинде чылдың бо айында эң бедик деңнел-дир. Ынчангаш барыын-герман ажылчы чоннар эконоиктиг кризистиң аар-чүгүн оларның кырынче чаа каар дээш будүрүлге эзлериниң кара туразында үүлгедиишкиннеринге удур демиселди улам күштелдирип турарлар.

ЧУРУКТА: ажылчыннарны болгаш албан-хаакчыларны ажылдан үндүрер чорукка удурланыышкынны илередири-биле Гамбургиа болган чысизаадың киржикчилери.

СЭТА-ның фотохрониказы.

Якуб Коластың 100 харлаанынга

СӨСТҮҢ УРАН ЧУРУКЧУЗУ

«Чогаалчы дээрге хөй-ниити ажылдакчызы, чонунуң түрээ болгаш караа-дыр. Хөй-ниити ужур-дузалыг болуушкуннар дугайында чугаалаарын, амыдырал эң кол, үнелиг, өзүп орар түүлдерин эскерип көөрүн, четпестерге сагыш чоангыр бооруп анаа хүлээндирип турар...» — деп, Белоруссияның улустуң шүлүкчүзү, сөстүң шыларааҥай чурукчузу Якуб Колас бир-ле түүлүнде бижээн. Шак ол кижизиг чаагай сеткил сиҥген девизинге шүлүкчү чогаадакчы амыдырал-чуртталгазының бүгү дургузунда шынчы боон арткан.

Анаяк башкы Константин Мицкевич (ёзулуг ады Якуб Колас) чогаадакчы ажыл-чорудулгазының баштайгы базымнарында-ла, а ол базымнар орус революциянның 1905—1907 чылдарында-ла эгелээн, чонунуң дарлакчыларынга удур элээн каш шүлүктерин бижигилзэн. Оларга «Хаан чазактың бүдүжү», «Бүзүреведер», «Дайзынналарга» болгаш өске-даа шүлүктер хамаарыжыр. Ук шүлүктерде ол үениң ханы социал төрүлдээлерин ажыткан, белорус тараачының эрге чок байдалын болгаш оон-биле кады оон аҥы талазы-биле угаан-медерелиниң озүлдезин көргүскен. Шүлүкчү социал болгаш национал хосталга дээш Белоруссияның ажылчы чонунуң революсчу демиселиниң медээчизи болгаш камгалакчызы апарган.

Башкыларның чажыт съездизиниң киржикчизи болганы дээш Якуб Колас хаан чазак кара-бажыҥга тудуп хоргудаан. Үш чыл иштинде хоргудал оон тура-соруун сып шыдаваан, кара-бажыҥга ол чонну хосталга дээш демиселче кыйгырган шүлүктерин бижирип уламчылап турган.

Октябрьның социалистиг Улуг революциязының тинлээнинде соонда парлаттынган «Күш-ажылче» деп шүлүүнде Якуб Колас чаа амыдырал дээш демиселге күжүн мөөнден каттыштырарынче белорус чонну болгаш интеллигенциязы кыйгырган. Шүлүкчү боду социалистиг революцияның ылаптыг ужур-угказын, оон киижиге буянныг бүдүжүн билип алырын ораладажып, чаа үе-чаданың өндүр чаагайын, социал чаартылгаларның делгемнерин чечен соскө канчаар көргүзерин бодап турган. Оон-биле кады чонунуң эртекп төөгүзүн үргүлүү бодап чораан. Аныяк салгал чаа амыдыралды чедиишкинниг тургузарда, баштай-ла бодунуң чонунуң төөгүзүн билип алыры чугула деп ол санап чораан.

Якуб Коластың «Чаа чер» деп шүлүглелин чонунуң амыдыралының энциклопедиязы деп чөптүү-биле адап турар. Шүлүглелдиҥ кол өзөзүнде— XIX иектиң төнчүзүнде тараачын от-бүлениҥ төөгүзү. Шүлүглелдиҥ маадыры Михал чаагай чырык амыдыралчуртталганы болгаш кижилерниҥ хостуг шөлээн болурун күзеп бодап чоруур. Ынчалзада ол күзелдер боттанмайн барган. Якуб Колас күш-ажылчы тараачыларже оптимистиг ёзу-биле көрүп, аас-кежиктиг амыдырал-чуртталгаже оруктуг оларның тып алырына идеген чораан.

«Симоп-музыкант» — Якуб Коластың база бир сураглыг, романтиктиг шүлүглели. Оон кол темазы —салым-чаланныг аныяк музыкантының амыдырал-биле, чон-биле харылзаазы. Шүлүкчү оон мындыг түҥнелди үндүрүп турар: чогаалчы кижи бодунуң талантызы, сөөг болгаш ажыл-херээ-биле төрээн чонунга бараан болур ужурлуг. Ынчангаш шак ол девизке Якуб Колас боду төнчүзүге чедир шынчы боон артkан.

Якуб Коластың эң эки чогаалдарынга «Амыдыралдың делгемнеринде», «Чиндинээш» деп тоожулар, «Хосталганың оруунда», «Балыкчының казаначаа» деп шүлүглелдери, хөй-хөй чечен чугаалар болгаш шүлүктер, очерктер болгаш шиилери хамаарыжыр. Оларның темалары — чонунуң амыдыралы, чонунуң хосталга дээш демисели, чырык ⅞ чер кырынга моңге тайбын. Аттуураглыг чогаалчы төрээн чуртуң эргин-кезии шаг болган. Ажылчыннар, тараачынар, күш-ажылчы интеллигенция-биле-даа ужурашкан, чаа, мурнакчы түүлдерни деткип чораан. «Чогаалчы дээрге, чонунуң эрге-ажыы дээш ажылдан чоруур идепкейлиг кижи-дир» деп, ол катап-катап чугаалаар турган.

Якуб Коластың совет лириказында Төрээн чурт дугайы революция мурнундагы үеге бодаарга, эң делгеми-биле көстүп келген. Ам төрээн чурт дээрге оон шүлүк чогаалында чүгле Белоруссия эвес, а хөй национал дың Совет Эвилели апарган.

Салым-чаланныг, талантылыг улуг чогаалчыларның чогаадыкчы ажылы бүгү чонунуң күзел-чүткүлү-биле чайгаарла каттыжа бээр. Талантылыг, улуг чогаалчыларның тыптып кээри-биле кады ниитилел хөгжүлдези келир үеже бурунгаар базымны кылбышаан, культура болган угаан-бодал хөгжүлдезиниҥ талазы-биле байыыр. Якуб Колас төөгүүнүң кол-кол үе-чадаларының бижикчизи чорааш болгаш, бодунуң күүг-күжүн медереп билип алыр талазы-биле төрээн чонунга улуг дузалы чедирген. Якуб Коластың ады үе-чергези болгаш чогаалчы эжи Янка Купаланың ады ышкаш, чүгле белорус национал культураның поэтиктиг символу болуп турар эвес, а харын белорус чернин болгаш белорус чонунуң символу апарган. Олар ийилзэн амгы белорус чечен чогаалдың алыс дезүнге турар салым-хуулуг болганнар. Оларның аттарын чонунуң аас-кежии дээш ат-сураглыг кайгамчык демиселчилериҥ аразында адап турар.

Якуб Коластың кол ажылы —чечен чогаал талазы-биле чогаадылга ажылы боон артар, ынчалза-даа оон ажылдың амыдыралы хөй талалыг чораан. Ол БССР-ниң Эртемнер академиязының вице-президентизи, Тайбың камгалалының республика комитединиң даргазы болгаш Тайбың камгалалының Совет комитединиң кежигүнү, ССРЭ-ниң Славян комитединиң вице-даргазы чораан.

Белоруссияның улустуң шүлүкчүзүнүң помнары делегейниң дыка хөй дылдарында оҥудуртулгулаан. Белоруссияның Эртемнер академиязының дыл эртемнериниң институду Якуб Коластың чогаалларының дылының талазы-биле словарьны парлаар дээш белеткеп турар. Беш томнуг словарь миллион хире сөстерден тургустунган! Тараанын алдын бажының овур-хевирииге бодунуң адын мөҥгезин-биле алдаржыдып сиилбээн кижи биске ыдыг байлак эртинеин арттырып каан-дыр! Алдын тараа бажының ачыдузазының кижи амыдан чырык чер кырынга тодуг-догаа, омак-хөлүг чурттаң чоруур, а ол овур-хевир дээрге бүгү-ле чаагай түүлдериҥ символу боон турар.

И. НАУМЕНКО,
БССР-ниң Эртемнер академиязының вице-президентизи, Белоруссияның литература институдуның директору, БССР-ниң Якуб Колас аттыг Күрүне шаңналының лауреады.

ШЕВЕРГИН, ЭТКИР, ЧАРАШ...

Тыва улустуң шаг-шаандан тура, салгалдан салгал дамчып келген ада-огбелеривистиң ойнаш, эдилеп келгени хей янзы хевирлиг, аҥгы-аҥгы үнерлиг ' игил, бызаанчы, чадаган, доңшулуур, чанзы, демир хомус, кулузун хомус дээш оон аҥгыда шимээн-дваипкыр шаң, кеңгирге, коңга, дамбыра дээш чергелиг хөгжүм херекселдери бар.

Тыва хөгжүм херекселдерин эң эткир болгаш национал хевир тургузуун, улам чараш, көрүштүг болдурун, сайзырангайжыдар дугайында Тыва АССР-ниң Культура министерствозунуң чанында эртем-методиктиг төп эң эткир, бедик шынарлыг хөгжүм херекселдериниң кылыгларының болгаш аҥаа эң эки мергежилдиг ойнаар күүседикчилериҥ конкурузун бир ай бурунгаар чарлаан турган.

Ук конкурска Бай-Тайга, Барыын-Хемчик, Чөөн-Хемчик, Кызыл хоорайдан, Улуг-Хем, Бии-Хем, Кызыл, Өвүр, Эрзин районнарындан 23 мастер болгаш 12 күүседикчи чыглып келген. Бо конкурска хоочун болгаш чаа эгелеп чоруур мастерлериҥ ниитизи-биле 78 хөгжүм херекселдерин конкурстуң жюризинге киирген.

Мастерлериҥ бүгү кылган хөгжүм херекселдериниҥ эткирин, -кылган шынарын, чараш хевирлиин хынап, шилип көөрү-биле демир хомустардан болгаш оларның күүселделери-биле эгелээрии

программа ёзугаар көрүлдеге Бай-Тайга районнуң Шуйдан келген хоочун мастер Х. Идамчап бодунуң кылган демир хомузун ойнап күүсеткен. Х. Идамчаптың кылган хомузу эң эки болган. Ол бодунуң күүселдези-биле ёзулуг хомустуң аллагларын талантылыг, уярачлыг, хөглүг ойнап күүсеткен. Улуг-Хем районнуң «Ак-Туруг» совхозтуң Культура бажыңының директору Ю. Очур-оол 22 демир хомустарны кылып экелген. Аныяк мастериҥ демир хомус кылганы шынарлыг, эки. Кызыл хоорайның чурттакчызы М. Дөрбет-оолдуң, Чөөн-Хемчик районнуң Бора-Тайга школазының башкызы О. Маржымалдың кылган демир хомустарын жюри эки деп үнелээн. Демир хомуска таалынчыг, уярачлыг, хөглүг, чараш аллагларны ойнаарынга эң мергежилдиг эки ойнаан К. Опалдың (Кызыл район) күүселделерин жюри эки дээн.

Лимбилериҥ кылыгары болгаш оларга күүселделер эвээш болган. Барыын-Хемчиктиҥ «Барлык» совхоотан Х. Биче-оолдуң кылган лимбизи үн талазы-биле эки, а көрүш, хевир талазы-биле чевеп кылдынган. О. Маржымалдың (Чөөн-Хемчик) кылган лимбизи чараш. Ынчалза-даа үн талазы-биле чавыс болган. А лимбиин кулузундан кылырга эткир болур дээрзин жюри демделээн.

Бызаанчы—тыва хөгжүм херекселдериниҥ бирээзи. Бызаанчылар көрүлдезиниҥ талазы-биле Бай-Тайга райондан хоочун мастер Х. Идамчаптың кылган бызаанчызы ёзулуг тыва хевир тургузуулуг, кылдынганы көрүштүг, эткир талазы-биле эң бедик шынарлыг болганын жюри кежигүннери деткээн.

Игилдериниҥ эткир талазын көөрге, Х. Идамчаптың, Улуг-Хем райондан А. Чүдүм-оолдуң игилдери эткир болуп турар. Доңшулуур —сайзырангайжыдарынга эң-не чиик кылдынгыр, улуг-биче хемчээлдерже шилчидириҥе эптиг хөгжүм херексели. Доңшулуурларны эң-не бедик шынарлыг кылгылаан Эрзиннаҥ мастери Б. Дүңчүр биле О. Маржымалдың кылгылаан доңшулуурларын эки деп үнелеп, моон соңгаар ыдыг хөгжүм херекселдерин хөйу-биле бүдүрүп үндүрериҥ жюри сүмелеп турар.

Хөгжүм херекселдериҥе эң эки мергежилдиг ойнаар билиглерни илереткеч. Лимбиге Кызыл хоорайдан С. Саая, чадганга Бай-Тайгадан В. Херелчап, игилге Чөөн-Хемчиктен аныяк мастер Х. Кайгал-оол, бызаанчыга ол-ла райондан В. Монгуш, Ф. Монгуш олар түс-тус хөгжүмнерге эки шынарлыг ойнааннар. Эң эки хөгжүм херекселдерин кылган мастерлерни болгаш күүседикчилерни хүндүлел бижиктер болгаш өртектиг белектер-биле шаңнаан.

Д. ШАКТАР.

ЧУРУКТАРДА: конкурстуң болук киржикчилери; Кымыдан М. Лазо.
Ю. КОСАРЬКОВТУҢ фотолары.

Эмчиниҥ сүмези

ЧҮГЕ БЕДИЙ БЭЭРИЛ?

Хан базымышкыны улгадыр аарыг сөөлгү үеде иентерениен апарган болгаш оон уржуктары берге байдалдарга чедирип турар. Шагда бо аарыг билдинмес турган. Бистиҥ кырганнарывыстан шаанда кымбир төрелиҥ бажым дээш үр болбайн мөчээнии чамдыкта дыцнаар бис. Ол болза хан базымышкыны улгадыр аарыгның үржүү боон чадавас. Ынчангаш бо аарыг шагдан бээр турган. Чогум чүге хан базымышкыны улгады бээрил?

Оон улгады бээри—хөй янзы чылдагаанындан тыптыр. Дамырларда ханның суук, хоюундан база хамааржыр. Үстүг, хоюг хан бодунуң оруубиле оожум, саадаашкынныг байдалга эртер, эргилер. Чүрек ону күш-биле идип үндүрер ужурга таваржыр. Ынчангаш хан базымышкыныҥ улгады бээр чылдагааны ол.

Хан базымышкыны улуг кижилериҥ хөй кезии семиспышрак болурун улус эскерер. Ханның хоюг болуру эмин эрттир үстүг, чаглыг аъш-чем чиириндеп, чемненириниҥ чурумун сагывайн, врага аймаанга хандыкпышырындан база хамааржыр. Ук аарыгның бир тыптыр чылдагааны — хан дамырларының доктаамал хемчээлге турбазындан болу бээр. Чамдыкта хан дамырлары чыырлып, чиигелээш херилбес апаарга, хан олады күш-биле эртерге, хан базымышкыны кедүрлү бээр. Хан дамырларының ынчаар бакырай бээриниҥ чылдагааны — угаан ажылын шын, чөптүг чорутпазындан, ажыл-амыдыралга бергедөшкиннерден, нервилениир чоруктан салдарны алыр. Чижээ, кижи корткында «арным изиш дади, чүрээм тиккигейни берди» дээр ийик чоп. Ол чүл дээрге, корткан кижиниҥ нервизи хенертен хан оруктарының дамырларын чыырлыдырыптары ол-дур. Оон хан күшбиле хары утда ырыҥга келирге, изиш дээриниҥ чылдагааны ында. Шак бо өйде корткан кижиниҥ ханының базымышкыны улуг болур. Нерв «корга» берген чүве болганда, чүректиҥ ажылдавы база дүргедээр.

Чамдык кижилер «хан базымышкыны» улгаткан, ханым хөй кижи-дир мен, төп кааптыңар, деп эмчилерден дилээп турар. Ол чорукта эмчилер удурланыр. А ону ынчаш болбас деп ужуруп билбес кижилер хөмүдаар чоруктар база бар. Ханны чеже-даа төтерге, хан базымышкыны кудулаардан харын хан дамчыыр дамырлар улам чыырлыш; хан базымышкыныҥ улгаттыра бээр. Чүректиҥ клапаннары баксыраанда, баш мээзиниҥ, кара бүүректиҥ бестери ышканда, кара бүүректиҥ соокка дегдиргенииҥ үезинде болган оске-даа чамдык аарыглар үезинде хан базымышкыны улгадыр. Ынчангаш аарыгны шын тодарадыры-биле аарыг кижи эмчиге долу, тодаргай тайылбырны бээри онза чугула.

Хан базымышкыны улгадыр аарыгдан эр, херээжен кижилер аарыыр. Аарыгның баштайгы демдектерин эскербейн эрттиринкеш, хөлүн эрттире каапкан таварылгалар бо-ла турар. Уйгу чокталыр, баш аарыыр, баш дескинер, ей-ёйлеп чүрекче аартыры, сагыш-сеткил дүвүрээри, ажыныычал апаары, ажылга хөен чокталыры, сактырга шимчевес чыдарга эки кылдыр бодандыралры — хан базымышкыны улгадыр аарыгның баштайгы демдектери-дир. Чамдыкта аарыг кижи коңгус кап кадык ышкаш сагындырар. Ынчап баргаш эмчиге хынадып баары албан. Кажан аарыг II, III чада чеде бээрге, аарыг кижилериҥ хөй нуруузу эмнээшкинге бүзүрелиг чидирип, «черле ындыг кижи болгай мен» дээр хөөннерге алдып, аарыын кедередир чоруктар бар. Моон уламындан башка, чүрекке хан чүгүрер чоруктарга чедирер. Аарыгны болдурбазы-биле кижи бүрүзү амгы үениҥ амыдыралының нормаларын, эртем-техниканың чедиишкиннерин чөп ажыглап билир турар болгаш, угаан база күш-ажылдың, дыштанылганың, аъш-чемниҥ чурумнарын хажык чокка сагыш билири онза ужур-дузалыг.

Бистиҥ республиканың Үш-Белдир, Чедер дээш ышкаш курорттары хан базымышкыны бедик кижилерге шуут таарышпас. Ынчалзажок Тываның кайгамчыктыг чараш бойдузу кижилериҥ кадыынга онзагай салдарлыг болуп, доптүг дыштанылгаже чайгаар хаара тудуп турганзыг болу бээр.

К. СЕДЕЙ,
эмчи.

Улуг-Хем район.

АГААР

Богун республикага кежүп турар булуттаар, бичии хар чаар. Муриуу-барыын чүктен хаттың дүргени секундада 5—10 метр. Дүне агаарның температуразы —2—7 градус соок, чамдык черлерге—10—15 градус соок. Хүндүс 2—7 градус чылыг.

Тываның хөгжүм-шии театрының ноябрь 4-тен 28-ке чедир. РЕПЕРТУАРЫ

Ноябрь 4
Н. Гернет, Г. Ягдфельд
«КАТЯ БОЛГАШ ХУУЛГААЗЫННАР»
Тоол-шии
Эгелээри 12 шакта
Г. Квитка-Основьяненко
«ШЕРИГ ХӨДЕЛ ШЕЛЬМЕНКО»
Комедия
Эгелээри 19 шакта

Ноябрь 5
КОНЦЕРТ
Эгелээри 19 шакта

Ноябрь 6
ДЫШТАНЫЛГА КЕЖЭЭЗИ
Эгелээри 19 шакта

Ноябрь 7
КОНЦЕРТ
Эгелээри 19 шакта

Ноябрь 8
КОНЦЕРТ
Эгелээри 19 шакта

Ноябрь 11
А. Островский
«ААЛ ИШТИ УЛУС, АЖЫРБАС»
Ийи кезектиг комедия
Эгелээри 19 шакта

Ноябрь 13
Э. Лабиш
«МИЗАНТРОП»
водевиль
Эгелээри 19 шакта

Ноябрь 14
Г. Квитка-Основьяненко
«ШЕРИГ ХӨДЕЛ ШЕЛЬМЕНКО»
Комедия
Эгелээри 19 шакта

Ноябрь 20
А. Островский
«ААЛ ИШТИ УЛУС, АЖЫРБАС»
Ийи кезектиг комедия
Эгелээри 19 шакта

Ноябрь 21
М. Тикомацу
«ЫНАКШААННАРНЫҢ АМЫ-ТЫНЫНГА ЧЕТТИНГЕНИ»
Япон трагедия
Эгелээри 19 шакта
УРУГЛАРГА БҮГҮ-РОССИЯНЫҢ IX ТЕАТР НЕДЕЛЯЗЫ

Ноябрь 23
КОНЦЕРТ
Эгелээри 12 шакта
Ш. Хусаинов
«АВАМНЫҢ АК ПЛАТЬЕЗИ»
Үш кезектиг драма
Эгелээри 19 шакта

Ноябрь 24
АНЫЯК КӨРҮКЧҮЛЕР ТЕАТРЫНЫҢ ШИИЗИ
Эгелээри 10 шакта
А. П. ЧЕХОВКА ТУРАСКААТКАН КЕЖЭЭ
Эгелээри 19 шакта

Ноябрь 25
С. Михалков
«ҮШ ХАВАНАКТАР»
Тоол-шии
Эгелээри 10 шакта
АНЫЯКТАР КЕЖЭЭЗИ
Эгелээри 19 шакта

Ноябрь 26
С. Михалков
«ҮШ ХАВАНАКТАР»
Тоол-шии Эгелээри 10 шакта
А. Островский
«ААЛ ИШТИ УЛУС, АЖЫРБАС»
Эгелээри 19 шакта

Ноябрь 27
Е. Танова
«ИЛБИЛИГ СОГУН»
Фантастыг шии
Эгелээри 10 шакта
У. Гаджибеков
«АРШИН-МАЛ-АЛАН»
Ийи кезектиг хөгжүмнүг комедия
Эгелээри 19 шакта

Ноябрь 28
АНЫЯК КӨРҮКЧҮЛЕР ТЕАТРЫНЫҢ ШИИЗИ
Эгелээри 10 шакта
ТҮҢНЕЛ КОНЦЕРТ
Эгелээри 19 шакта

Тыва дылда шиилерин өрүс дылче дорт очулдуруп турар.

Коллективтиг чагыгларны 2-25-49, 2-35-88 телефоннар дамчыптыр хүлээп алыр.

Касса 10 шактан 19 шакка чедир ажылтаар.

ДУЗАЗЫ, УЛУГ

Кызыл хоорайның социал хандырылга килдизиниҥ чанында пенсионерлериҥ дузалал кассазы ажылдап турар. Ол 168 кежигүнүүр.

Касса баштаар черлиг. Оон кежигүннери 9 кижи. Оларның аразында чөптүг дыштанылгазынче үнүп, назы-харыы улгады бергеидаа болза, хөй-ниитиниҥ ажылынга идепкейлиглер бар. Ылаҥгыя баштаар черииҥ даргазы М. К. Грудининиҥ кызымак ажылы макталдыг.

Кассаның ажык-дузазы улуг. Ынчангаш ону ажыглап турарларның саны хөй. Оон кежигүннери бодунуң күзээнии ёзугаар 50-деп 300 чедир рубльди чээп ап турар. Оон-биле чергелештир бистиҥ касса тайбың камгалалының фондузунче ийи чыл бурунгаар 500 рубльди шилчиткен.

С. ДҮКЕЖЕК,
персоналдыг пенсионер.

ИНКУБАТОРГА ӨСТҮРГЕН

Бакунуң герпетология комбинадының инкубаторларынга өстүрген гюрза дээр бир муң хире хоралыг чыланны Кол Кавказ сынының эдээнге барып салып үндүрген.

...Бакудан үнүп чоруткандан бээр узун оруктуг соонда ам-на машинадан үнүп келдивис. Дайын үезинден бээр үр чыткан частыр ок дег, шуугай хааржакты кончуг оожум үштүп келдивис. Элээн чалаг кылаштаан соонда, амна доктаай бердивис. Чылан тудукчузу — герпетолог Леонид Колесников тускай илбек-биле хааржакты ажыткаш, оон үш бичии чылан оглун үндүрүп келди. Оларны салыптарга, баштай баштарын ынай-бээр шимчеткилээш, сиген аразынче чидип чоруй бардылар.

Совлгу үеде мында дыка ховартаан гюрзаларны тарадып өстүрер ажыллын эгелээни ол. Оон ужур-дузазы кончуг улуг.

Чылан хораны — фармакология үлетпүрүнге аң үнелиг чиг-эт. Үлетпүрүнүң бир чылда ажыглаар хереглели хөй кг. кургаг хоран болуп турда, чаңгыс чыланның бээр хораны каш-ла чүс миллиграмм болгай. Оон уламнаан хөй чыланны тударынга, оон ничти өзүлдезиниҥе багай салдарлыг. Ынчангаш ук чыланнарны инкубаторга өстүргеш, салып үндүрүп турары ол.

П. ДАВЫДОВ.
(СЭТА).

телевидение

НОЯБРЬ 4-ТЕ

БИРГИ ПРОГРАММА
МОСКВАДАН

8.00 — «Ye». 8.40 — Эртенги сула шимчээшкин. 8.55 — «Горнистер, харыылаңар!». 9.40 — «Бистер маңаа чурттаар бис». Хөй сериялыг уранчечен телефильм. 3-ку серия. 10.50 — Р. Щедрин. Ийиги симфония. 11.35 — Телемедээлер. 11.40 — 14.15 — Чапсар. 14.15 — Телемедээлер. 14.30— «Энергетика: бөгүн болгаш даартаа». Документалдыг телефильм. 15.20 — И. Мысливечек. Ре мажор симфониязы. 15.30 — ССРЭ-ниҥ тургустунганындан бээр 60 чылыгга. «Чаңгыс эптиг, хөй националдыг». Хөй националдыг совет культураның хөгжүлдезиниҥ дугайында. Эге сөөг ССРЭ-ниҥ ЭА-зының төөгү институдунуң директору төөгү эртемнериниҥ доктору С. С. Хромов-туң. 16.15 — «Чүректе Ленин-биле кады». Концерт. 16.55— «Шыдыраа школазы». Чагаалларга харыылар. 17.25 —«Кадыда — пайырадыг өг-бүле». 17.55 — Миллионнарның ленинчи университеди. «Күш-ажылды эртемге үндезилеп организастаары болгаш сагылга-чурум».

КЫЗЫЛДАН

18.25 — Телемедээлер.
МОСКВАДАН

18.40 — Бөгүн делегейде. 18.55 — Совет Эвилелиниҥ ийи дакшыр Маадыры И. Д. Папанин-биле школачыларның ужуражышкыны. 19.30 — Футболга УЭФА кубогу. «Харлем» (Голландия)— «Спартак» (Москва). Голландиядан дамчыдылга. 21.00 — «Ye». 21.35 — 23.30 — «Конгресстиң джентльменнери». Телешиниҥ баштайгы көргүзүү. Автор—М. Андерсон. Оон соонда — Бөгүн делегейде.

ИЙИГИ ПРОГРАММА
МОСКВАДАН

12.00 — Испан дыл. 12.35 — Бистиҥ садывыс. 13.05 — Александр Блок дугайында сос. 14.05 — «Ийленишкин шуут чок». Субтитрлиг уранчечен фильм. 15.25 — Телемедээлер. 15.35—18.05 — Чапсар.

КЫЗЫЛДАН

18.05 — Тыва АССР-ниҥ алдарлыг артизи Н. Краснайның концерти. 18.30 — «Сойгу Уралда». Телефильм. 18.45 —«Делегей байдалының доңчулалы». 18.55 — «Азия төвү». СЭКП ТК-ниҥ май (1982 ч.) Пленумунуң шиитпирлериҥе дүүштүр көдээниҥ социал хөгжүлдезиниҥ талазы-биле Ильинканың чаа чүүлдери. 19.35 — Чарлаалдар.

МОСКВАДАН

19.40 — Ленинчи комсомолдуң лауреады Москваның ацыктарының болгаш студентизериниҥ хорунуң концерти. 20.00 — «Тамчыктыг ухупар, чаштар!». «Меңээргенген койгунчугаш». 20.15—«Докумен талдыг экран». «Делегей кырында туң» деп кинокапсырылгазы. 21.00 —«Ye». 21.35 — 23.10 «Моөң чурттаң турар бажыңым». Уран-чечен фильм.

Редактор В. С. ШАРАВИЙ.

КИНО

НОЯБРЬ 4-ТЕ

«НАЙЫРАЛ»: «Дүргеи... чажыт... губчека» 9.30, 11.20, 13.10, 15.00, 16.50, 18.40 шактарда.

«ПИОНЕР»: «Иван Васильевич профессиязын солуп тур» 9.30, 11.20, 13.10, 15.00, 16.50, 18.40, 20.30 шактарда.

«ВОСТОК»: «Совлгу золчегде» 15.00, 16.50, 18.40, 20.30 шактарда.

«КАА-ХЕМ»: «Коскү чылдагаан чоккa» 14.30, 16.20, 20.00 шактарда.

«ЕНИСЕЙ»: «4-ку дээскиннгге дүн» 18.30, 20.30 шактарда.

Тыва АССР-ниҥ Күш-ажыл талазы-биле күрүне комитеди «Тыва тудуг», «Шагонартзистрой», «Тыва кедээ тудуг» трестериниҥ тудугларынга ажылдаар ажылчыннарны чыырын организастап турар.

Ажылчыннарны тускай идик-хептер болгаш общежитиеге чурттаар чер-биле хандырар.

Ажылдавышаан ажылчын профессия чедип алырын база хандырар.

Организастыг чылда ёзугаар ажылга хүлээп алганнарга 200 рубль түңнүг эгитпес акша дузаламчызын бээр.

Ажылдарын күзээннер күш-ажыл дептерин, мурнунда чурттап турган черинден үндүр бижиткен паспортту, шериг биледин көргүзер.

Айтырыглар тургузар черлериҥ адрестери:

Кызыл хоорайның Кочетов кудумчузунда № 29 бамын;

Районнарга: күүсиомнарда чонуҥ күш-ажыл хандырылгазының талазы-биле төлээлеичилер болгаш хөй-ниити пунктулары.

РЕДАКЦИЯНЫҢ АДРЕЗИ: ИНДЕКС 667000

667000, Кызыл, Щетинкин болгаш Кравченко кудумчузу бажын № 3. Телефоннары: Редакторнуң 2-24-63, редакторнуң орлакчыларының 2-35-24, 2-23-54, харыысалалыг секретарының 2-23-35, секретарнаттың 2-23-35, партийжи амыдырал болгаш совет тургузуг киллистериниҥ 2-37-13, пропаганда киллизиниҥ 2-31-75, культура киллизиниҥ 2-23-54, көдээ ажыл-агый киллизиниҥ 2-21-47, үлетпүр киллизиниҥ 2-31-75, чагаа киллизиниҥ 2-41-27, информация киллизиниҥ 2-20-60, корректорларның 2-27-41, бухгалтериялың 2-12-45, солуп келбейн барганда 2-32-75 телефонче долгаар.

Чагыг № 2019

Солун неделяда 6 катап үнер.

Тыва АССР-ниҥ Министрлер Чөвүлелиниҥ Ном үндүрер чер, полиграфия болгаш ном садыының херектериниҥ талазы-биле эргелелиниҥ типографиязы. (Кызыл, Щетинкин болгаш Кравченко кудумчузу бажың № 1).

ТС—01517

Бүгү чүрттарның пролетарийлери, каттыжыңар!

ШЫН

СЭКП Тыва обкомунуң, Тыва АССР-ниң Дээди Совединиң болгаш Министрлер Чөвүлелиниң органы

№ 256 (12046) | 1982 чылдың ноябрь 5, пятница | 1925 чылда үнүп эгелээн | Өртээ 3 кеп.

СОВЕТ ЭВИЛЕЛИНИҢ АЖЫЛЧЫ ЧОННАРЫ! СЭКП ТК-НЫҢ МАЙ ПЛЕНУМУНУҢ ШИИТПИРЛЕРИН АМЫДЫРАЛГА БОТТАНДЫРАР ДЭЭШ ЧҮТКҮЛДҮГ ДЕМИСЕЖИҢЕР!

(СЭКП ТК-ның Кыйгырыгларындан).

ЧЕТПЕСТЕРНИ БОЛДУРБАС

Чүрттелга черлерин, коммунал-амыдырал болгаш соңгал-культура тудугларын тударының төлээ-биле «Росколхоз» тудуг каттыжымышкынының соруглаларын Колхозтарның Бүгү-россия Чөвүлелиниң ноябрь 3-те Москвага болган хуралынга чугаалаштыр.

52 кедээ тудуг болган бажың тудар комбинаттарның киржип турары ол каттыжымышкында үлетпүрге үнделикен технологияны, күш-ажылды организастаарының дөпшилгелиг хевирлерин боттандырып чорудуп турарын аңаа демдеглээн. Бо беш чылдың эгезинден бээр колхозтарга 4,5 миллион дербедчин метр ажыг чүрттелга шөлүн туткан. Краснодэр болган Алтай крайларның, Саратов, Пенза, Липецк болгаш Новосибирск областарның колхозтар аразында тудуг организацияларының чедиишкинниг ажылдап турар.

Оон-биле кады «Росколхоз» тудуг каттыжымышкыны» чыл санында керээлиг ажылдарның планын күүседип, чүрттелга тудуунуң хемчээлин улгаттырып-даа турар болза, колхозтарга тудуг-монтаж ажылдарының планнарын күүседеп-пейн турар. Будүрүлге базазынга капитал салыышкынын-ры өөүп турар-даа болза, ажыл-агыйларда тудуг хемчээлин өскерилбейн, хевээр артып турар.

Оон ышкаш хуралга «Хамаатыларның хууда дузалал ажыл-агыйларынга кодээ ажыл-агый продукциязын будүрер, ковудедирталазы-биле немелде хемчеглер дугайында» СЭКП ТК-ның болган ССРЭ-ниң Министрлер Чөвүлелиниң докталдың күүседири-биле Новосибирск областың Колхозтар чөвүлелиниң болган кедээ ажыл-агый органнарының ыглып турар ажылын база чугаалажып көрген. Кедээ ажыл-агый продукциязының артыкшылын садып алырын организастаарын экижидер, чоннуң аңаам малга болгаш кушка, олуртулга материалдарынга болган үрезиннерге хереглелдерин улам долдур хандырар талазы-биле тодаргай хемчеглерни айыткан.

(СЭТА-ның корр.).

БАЙЫРЛАЛ БҮДҮҮЗҮНҮҢ ЧАЛБЫРААШТАРЫ

Тудугжуларның чугаазында бо бажыңны № 5 бажың дээр. Оң найысыладың аэропортче баар орук дужунда хоорай даштында бедип үнген. Хажыларын кызыл өңнүг панельдер-биле шокарлай тутkан, а ам-даа чедир эптеттинмээн крыша кезинде база кызыл өңнүг, хээлиг панельдер шөйлүп чоруткан. Бо бажыңның турупкан черинге чазыг чер эриири билек тракторлар кээп, бажың тавааи дескилеп эгелээн. Ам бажыңның беш кажы бүрүңү-биле эптеттинген, оң үстүкү каттың дээвир шывыгларын салган, түүйбу бажыңнарда дег крыша чок-даа болза, ону солуур хар, чаъс суу эрттирбес үстүкү шывыгларны эптээри, подъездилер дужунда «дүңдүк» соңгаларны тургузары арткан.

Чогум-на бир ыңдыг соңганың демир-бетон аар рамазын кранга көдүрткеш, турар черинге салып турда бис бешки каътка үнүп келдивис. Эптекчилер Борис Монгуш, Геннадий Колмогоров, Даш-оол Дарыма олар кран башкарыкчызынче кыска командаларын берип, холу-биле ол-боже айтып туруп, дээрде ыңай-бээр дээскиңгилээн рамаңы таарыштыр, оожум башкарып кээп тургузуп эгеледи. Туружунга шуут чоокшуладып келгеш, узун дурту он метр чедир турар рамаңы ол-бо талазынче мырыңай чартык сантиметр четпес карышкактыг кылдыр эптеп тургустулар. Бригадир Александр Пашков өөрүнүң ажылын хажыызындан хайгаарап, бир-ле чүвени белеткээн, туткан, хынаан турган чүве. Борис Монгуш өйленчек рамаңың туружунда сөөлгү эпчок черни лом-биле эде кагыптарга, ол рама чанында бо-ла келди. Кацпакчының бөргүн кедишкен, электродтарын белеткеп-кеп келген соонда, чидиг чыыктыг чалбыраштар кызанайны берди. Рамаңы шуут шимчевес кылдыр ында кулак демирлерни тудуштур каңнап эгелээн ол. Бригадир өөрүнүң ажылын эки бүттү деп хүлээп алгаш, оларның ажылын түүнней кызаннады каңнаарга байырлал бүдүүзүнүң чалбыраажы салют оду дег ужукkулап, хоорайның кайы-даа ужундан көстүп турган дег болду.

80 аал ишти чүрттаар бо бажыңны «Кызыл тудуг» эргелелдиң Александр Григорьевич Пашковтуң удуртканы 30 кижилиг комплекстиг бригадазы эгезинден тура тудуп келген. Материалдар-биле хандырылгага үзүктелиишкин турбас, кран туруушкун чок ажылдаар болза, бажыңны шеверлекчилерге, сантехниктерге удавас дужаап бээрин бригадир чугаалады. Оон аңгыда улуг панельдиг бажыңнарны бисте тудуп эгелээнден бээр он чыл ашкан-даа болза, «Тудуг кезектери» комбинат тус-тус сериялар аайы-биле блоктарны стандартка дүүштүр кылырын мынчага чедир шицгээдип албаанны тудугжуларга шаптараазынны таварыштырып турар. Бо талазы-биле комбинаттың трестиң удуртулгазы, инженер-техниктиг ажылдакчылары чогуур хемчеглерни алыры күзенчиг.

— Байырлал бүдүүзүнде сагыш-сеткил чиик-ле бе? — деп, чугаа эрей айтырдывыс.

— Шору, шору. Октябрь айның планын ажыр күүседткен бис, ол бистиң байырлалга белээвис ол. Улуг-Хем эринде, Чүядүм кудумчузунун бажында бистиң тутканывыс улуг бажыңның дөрт подъездизиниң квартираларынче чүрттакчылар удавас кежүп кирер. Бригада кежигүннери барык шуптуг кедүрлүүшкүвнүг, ыңдыг-ыңдыг сылдак чок ажылдап тураралар. Монтажчылар, звено удуртукчулары Николай Копленко, Борис Монгуш, кацпакчылар Владимир Селиванов, Биличр Эртине, монтажчылар Геннадий Колмогоров, Даш-оол Дарыма болгаш оскелер-даа кызымакай, ажылга харыысалгалыг чоруу-биле эш-өөрүнге үлегерлиг болуп турар.

А. Пашковтуң бригадазы Кызыл хоорайда туттунуп турар улуг панельдиг бажыңнарны эптеп кылыр чаңгыс специализастаан бригада ол. 1970 чылдан бээр ол 20 чыгам ыңдыг бажыңнарны эптеп тургускан. Бир демниг, быжыг пайыралдыг коллектив кылдыр өзүп, хөгжөөн бригада күш-ажылчы эки көргүзүглериң доктаамал чедип ап турар. Бригада Улуг Октябрьның 65 чылының бүдүүзүнде беш чылдың ийиги чылының планның онаалдаларын күүсеткенинин дугайын биске «Тыва тудуг» трестиң күш-ажыл кылдызиндеп дамчыткан. Ол чедиишкин-биле тудугжуларга байыр чедирери бо хүнперде онза өөрүнүг. Оон аңгыда трестиң бригадаларының аразында калбарган «ССРЭ-ниң 60 чылынга — 60 шалыңчы неделя» деп чарышка А. Пашковтуң бригадазы база каш-даа удаа типлекчи боон келген. Муртаачы бригада ССРЭ-ниң 60 чылынга уткуштур алган хүлээлгелерин күүседир дээш ам-даа шудургу ажылдаар.

...Тудуг кырындан дүшкеш, чоруптарывыс мурнунда хая көрүндүвүс. Кацпакчыларның оттары ыңаар бедикте ам-даа кызаңнавышаан, монтажчылар база бир раманы көдүртүпкен, орнунга салырынга белеткээн турлар.

М. САЯЯ.

ЧУРУКТАРДА: А. Пашковтуң бригадазының кежигүннери: кацпакчы Владимир Селиванов (үстүнде), монтажчы Даш-оол Дарыма.

В. КАРА-САЛДЫҢ фотолары.

БҮДҮРҮКЧҮЛҮҮН БЕДИТКЕН

СЭКП ТК-ның май (1982 чыл) Пленумунуң шиитпирлерин амыдыралга боттандырар дээш чүрттүң экономиказының ажыктыг чоруун бедидип, агроүлетүүр комплекизиниң материал-техниктиг базазын быжыглавышаан, Аъшчем программазында айыттың-ган тодаргай даалгаларны күүседирингe Чадаанга АТБ-зиниң автотранспортулары боттарының эвээш эвес үлүг-хуузун киирип келген.

Чадаанганың автотранспортулары чыл эгезинден туруп бо хүннерге чедир машинатехниканың техниктиг ажаалдазын чогуур үезинде чоруткан, он айларда алган хүлээлгелерин ажыр күүсеткен. Аңаа автомобильдиң ажылче үнерин, орукка чораан чолаачыларның ажылын хынаалдага алганы дорт салдарлыг болган.

Автотранспортулар эрткен айларда Саян эртыңдан улус ажыл-агыйының янзы-бүрү чүүктерин болгаш район база республика иштинге хөй-хөй пассажирлерни аргыштырган. Ниитизи-биле район девискээринге болгаш оон-даа еске черлерже 55,9 муң тонна янзы-бүрү чүүктерни сөөрткеш, плындан ажыр 594 муң тонна-километрни ажылдап кылган. Он-ла айларның иштинде олар плындан ажыр 53 муң пассажирлерни аргыштырып, 579 муң пассажир-километрни артыкка эрткен.

Бо күш-ажылчы чедиишкиннерге Сергей болган Владимир Бочкарөвтар, Эрес-оол база Хүлер-оол Оржактар боттарының төлептиг үлүг кирип, шалыңчы ажылдаанар. Автобус башкарыкчыларының аразындан Маадыр-оол Монгуштуң ажыл-ижи еске-лерге үлегерлиг. Транспортчулар ам улус ажыл-агыйының хереглелдерин долузу-биле хандырар дээш ажылдың бүдүрүкчүлүүн улам бедиткен.

В. ФЕДОСОВ, автотранспорт бүдүрүгезиниң начальныгы.

Хүннүң медээлери

ПЛАН КҮҮСЕТТИНГЕН

Чөөн-Хемчикте кедээ тудугжулар күжениишкининг ажылдап турар. Ында № 463 КМК-ның коллективи бо чылдың үш кварталдарында чүрттелга тудуунуң талазы-биле планын 142,1 хуу күүсеткен болгаш коллективтиң ажылчылери тудугга 292 муң рубльын шицгээдип алыр тургаш, ону 415 муң рубль чедирген.

Ниитизи-биле 1300 дербедчин метр тудуг объектилерин тудуп, ажыглалга киирген. Ынчангаш тудугжулар чыл планын доозар чоокшулап келген.

Тудугжулар сөөлгү үеле безин ийи кажаны тудуп, ажыглалга киирген, а үшкүзүн удавас тудуп доозар. Баян-Тала кедээ Советиниң күүсәкому чаа бажынче кирер болгаш районнуң кедээ черлериниң он-он чүрттакчылар чаа-чаа чүрттелга бажыннарын алганнар. Ол бүгү болза кедээ тудугжуларның Октябрь байырлалынга белээ болуп.

С. МОНГУШ.

ШЫНАРЫ БЕДЭЭН

ССРЭ-ниң 60 чылын төлептиг уткуур дээш чарышка идепкейлиг киришпишаан, Таңды районнуң ажыл-агыйларының саанчылары бедик көргүзүглерни чедип ап турар. Оон түннелинде район үшкү кварталда күрүнеге сүт садарының планын ажыр күүсеткен.

Ылангыя С. К. Тока аттыг совхозтуң Кулузун сүт-бараан фермазының саанчылары күрүнеге сүт садар планны 120,5 хуу күүседип, шудургу ажылдааннар.

Оон аңгыда сүт бүдүрерин көвүдедиринге болгаш план күүседиринге «Коммунизминиң херези», «Россия» совхозтарның, кедээ ажыл-агыйның Дуржулга станциязының сүт-бараан фермаларының ажылдакчылары улуг үлүүн киирген. Эрткен чылга деннезөрге ажыл-агыйларда бүдүрген сүттүң шынары алзөп бедээн. Бирги сортка эрткен чылын дужаазан сүт чүгле 26,6 хуу турган болза, бо чылдың эрткен айларында ол 42,7 хуу ажыг болган. Күрүнеге сүт садары ам-даа үргүлчүлевишаан.

А. АЛЕКСАНДРОВ.

ЧҮРТТҮҢ КҮСКҮ ХОВУЛАРЫНДА

САРАТОВ. Улуг Октябрьның байырлалының мурнуу чарыында областың тараажылары чигир свёкланың ажаан алышкынын доозупканнар.

Свёкланың областка социалистиг чарыжының эгелекчилери —Аркадак районнуң колхозтары болгаш совхозтары шөлдерден эки дүжүттү остүргеш, гектар саныңдан-на областа ортумак деннелден ийи катап хөй чигзетти алганнар. Балашовнуң чигир заводу үк черинң колхозтарындан болгаш совхозтарындан 200 муң тонна ажыл турар амданныг ыдазы-ны алган.

⊙НАРХАР. (Таджик ССР). Таджикистанда эң улуг даян рис өстүрер «Сурхоб» совхоз эк-тараанның ажаан алышкынын доозупкан. Ол дээрге мурнундагы-за шөлдерден алган ийиги дүжүт-тур. Башгай чай эгезинде оон гектар саныңдан-на 38 центнер күзүн чажар кызыл-тасты ажаан алган. Ам ол-ла хостаган шөлге база ийтан күзүн тарыыр кызыл-тасты чажар.

Ниитизи-биле 615 гектардан 7500 тонна ристи ажаан алган. Беш чылдың төнчүзүнге чедир чер ажылдыглар ону ажаан алырын будүн-чартык катап көвүдедир деп планнап турар.

Бо чылын республикага ийи муң гектар ажыг шөлдей тараа культураларының ийиги дүжүдүн ажаап алган.

⊙ПЕНЗА. Бо чылын Пензаның чер ажылдыглары согунанын чаагай дүжүдүн остүрген. Чижөө, Кузнецк районнуң «Коммунизмче орук» колхозунга болгаш Сосновоборск районнуң «Искра» колхозунга гектар саныңда-на 180 центнер согунаны ажаан алган. Чүрттүң үлетпүрлүг төптеринче болгаш Заполярье районнарынче белеткекчилер 30 муң тонна хире пордукцияны чүдүрүп чоруткан.

⊙ТАМБОВ. Областың тараажылары амдыгаашта эгелеп келир чылдың дүжүдүнүң дугайында кичээнгей салып турар. Ажыл-агыйларның хөй кезии чазын чаштырар тараа культураларының шиитпиргеп үрезиннерни долузу-биле белеткеп алган.

Ол черинң шөлдерине тазрышкан, бедик дүжүттү бөр культураларны тарыыр шөлдү дыка калбартырып тараажылар шиитпирлээн. Ынчангаш бо чылын бедик дүжүттү берген «Дворан» дээр арбайны келир, чазын чартык-милион хире шөлге тарыыр деп турар. Чижөө, «Дубовое» совхозка гектардан-на оон 43,2 центнер дүжүдүн ажаап алган.

⊙МИНСК. Белоруссияның ажыл-агыйлары торфтуг черлериңде сиген үрезиннерин чаштырып турар. Чылыг ,үеларде машиналар чоруун шыңгаар, Тес-Хем район бо ажыл-херекке боттарының төлептиг үлүг-хуузун киирер дээш карак кызыл ажылдаанын илден, оларның күрүнеге сатkан судунуң шынары база эки. Чижөө, бо районда «Чодураа» совхоз чыл планын октябрь айның баштайгы чартыында-ла доздур күүседишкен болгаш чыл төнчүзүнге чедир ам-даа 50 тонна суттуг немей садар сорулганы салган.

Үстүнде чижек кыдыр алган районнарның ажыл-агыйлары малдың семиртилгезинче, ажаалдазын экижидеринче кол кичээнгейни угландырып тургапындан база саар кинетерниң уксазын экижиттенинден планныг онаалдаларын чогуур үезинде күүседип алгылаан. Кандыг-даа малдан бедик болгаш шынарлыг продукция алырда, оон одар-белчивринче, турлаг-хонажынче улуг кичээнгейни угландырып келгенинден чамдык эки түңнелдер чедип алдынар дээрзи моон билдингир.

Таңды районда «Революцияның чалбыыжы» совхозтан аңгыда өске совхозтар эът садарының планын күүсетпээн. Ылангыя Тока аттыг, ССРЭ-ниң 50 чылы аттыг совхозтар доогуп-ле планының чартыын ажырган. Ындыг байдал Тожу районнуң ажыл-агыйларында база бар, ылангыя «Тоора-Хем» совхоз планын чүгле 61,6 хуу чедирген.

Ам үе эвээш, чыл төнеринге чедир ай ажыг үе арткан. Будун чылда кылган ажылхеректерин түңнеп, чугаалажыр үе чоокшулаан. Хоокудап турар ажыл-агыйлар чыл планын күүседир дээш чедир кылдыныйн турар ажылдарның хемчээн дарый ап, шудургу ажылдарын үе негеп келген.

ТЕМПИЗИН ДҮРГЕДЕДИР

СЭКП ТК-ның май (1982 чыл) Пленумунуң хүлээп алганы ССРЭ-ниң Аъш-чем программазында кедээнин социал чаартылгазынче, кедээ ишчилериниң чүрттелга, амыдырал байдалдарын экижидеринче оңзагай кичээнгейни угландырган. Ында кедээге бүгү хевириниң тудугларының темпизин улам дүргедедирин айыткан. Ынчангаш кедээ тудуглар Аъш-чем программазының чарылбас бир кезээ болур.

Бистиң Эрзин районда тудугларны «Тыва совхоз тудуг» каттыжымышкынның № 5 КМК-зы, «Тыва септелге-тудуг» трестиң районда септелге-тудуг участогу болгаш совхозтар боттарының күжү-биле кылып турар. Оларның шуптузунун бо чылда тудуг ажылдар планы 2 миллион 262 муң рубль түңнүг. Ынчаарга олар тос айларда 1732 муң рубльлиг тудуг ажылларын кылып, 1500 ажыг дербедчин метр шөлдүг 16 чүрттелга бажыннарын, 2400 баш хой кирер 8 кажаларны, Эрзин суурда 700 өөренникчиге школаның кол корпузун, чылха 3 миллион түүйбу будүрер заводту, «Мөрен» совхозта 1000 тонна силосха онгарны, гаражты, нефтебазаны ажыглалга киирген. Оон аңгыда «Мөрен» совхозта амыдырал хандырылганын комплекстиг хүлээп алыр пунктузун, «Чаа орук» совхозта 50 номерлиг автоматтыг телефон станциязын, районда өдээр чүүл сайгарылга конторазынын гаражын доозуп, дужаагаан.

Районда тудугларны шалыпкын чорудуп, дүрген ажыглалга киирерине эрес-шудургу ажылдап, төлептиг үлүүн киирип турар коллективтер бар. Оларның аразындан № 5 КМК-да Т. Ловандайның, С. Динчиттиң бригадаларын алап болур. Т. Ловандайның бригадазы амгы үеде Эрзин суурда чаа школаның немелде тудугларын чогуур үезинде доозар дээш кызымак ажылдап турар.

Чылдың арткан үезинде бистиң тудугжуларывыстың мурнунда ам-даа улуг соругалар салдының турар. Районнуң тудуг организацияларында ол тудугларны сылдыр күш, техника-даа четчир деп болур. Ынчалзажок кедээ тудугларда, түгле бистик-даа эвес, харын өске-даа районнарда, шиитпирлеттинмес ажыглыг нарын айтыглар бар болгай. Оларның бирээзи — тудуг материалдарының чедишпези. Оларны Кызылдан тыптыныр, сөөртүп чедирип ап чадап турда, үе эртер, тудугларның хуусаазы үзамдыгар. Кызылдың түүйбу заводтары түүйбу-биле чедир хандырып шыдавайн турар. Цемент-биле хандырылга база ол ышкаш берге болуп артпышаан. Кедээ тудугларны саадатпас, темпизин дүргедедир дээш «Тыва совхоз тудуг» каттыжымышкын, «Тыва септелге-тудуг» трест, Сельхозтехкүрком, тудуг материалдарының будүрүлге каттыжымышкыны материалдар-биле хандырылганы экижидеринин хемчеглерни алыры күзенчиг.

Кедээ тудугларда

төвүнде чаа школаның тудуун бүрүнү-биле доозар, ийи аал ишти чүрттаар 5 чүрттелга бажыннарын ажыглалга киирер. Культура, амыдырал хандырылганың тудуглары база улуг кичээнгейни негеп турар. Аптека, ыяш ажыл-агыйының базазының тудугларын, «Чаа орук» совхозта 300 олуттуг Культура бажыңын, «Мөрен» совхозта 50 номерлиг АТС, «Чаа орук» болгаш Ленин аттыг совхозтарда амыдырал хандырылганың комплекстиг хүлээп алыр пунктуларының тудугларын доозуп, ажыглалга киирери көрдүнген, бо талазы-биле чогуур хемчеглерни алырын үе негеп турар.

Районнуң тудуг организацияларында ол тудугларны сылдыр күш, техника-даа четчир деп болур. Ынчалзажок кедээ тудугларда, түгле бистик-даа эвес, харын өске-даа районнарда, шиитпирлеттинмес ажыглыг нарын айтыглар бар болгай. Оларның бирээзи — тудуг материалдарының чедишпези. Оларны Кызылдан тыптыныр, сөөртүп чедирип ап чадап турда, үе эртер, тудугларның хуусаазы үзамдыгар. Кызылдың түүйбу заводтары түүйбу-биле чедир хандырып шыдавайн турар. Цемент-биле хандырылга база ол ышкаш берге болуп артпышаан. Кедээ тудугларны саадатпас, темпизин дүргедедир дээш «Тыва совхоз тудуг» каттыжымышкын, «Тыва септелге-тудуг» трест, Сельхозтехкүрком, тудуг материалдарының будүрүлге каттыжымышкыны материалдар-биле хандырылганы экижидеринин хемчеглерни алыры күзенчиг.

Совхозтарның күжү-биле кылыр тудуглары чайгы үеде багай чоруп келген. Совхозтар директорлары сезоннуг ажылдарже чардыккаш, ол талазы-биле кичээнгейни кошкаткан турган. Кедээ ажыл-агый министерствозунун капитал тудуг киллизи бо ажылды багай контрольдап, удуртуп келген, практиктиг дузаны совхозтарга көргүспейн турар.

Районда тудуг айтырыышкын чугулазын, оон негелдеге дүүшпейн турарын билип турар бис. Ынчангаш бо айтырыгны СЭКП райкомунун бюрозунга чугаалажып көөр деп турар.

С. ОРУС-ООЛ, СЭКП Эрзин райкомунуң секретары.

ЧЕДИИШКИННИ БЫЖЫГЛААР

Шээр малдың баш санын өстүрүүшаан, оон уксаалыг шынарын экижидер талазы-биле СЭКП-ниң XXII съездизин аттыг совхозта селекция ажылын мал ажылының специалистери чорудуп турар. Оон түңнелинде малдың продуктулуг чоруу бедип, мал продуктуларын будүрер база күрүнеге садар талазы-биле совхозтуң мурнунда салдынган планныг соругалар чедиишкинниг боттанып турар.

Селекция ажылының ачызында хойнуң дүккүр чоруу совхозта чылдан чылче бедип турар. Хойнуң дүккүр чоруун бедидип тургаш, бо чылын дүк будүрерин 14,3 тонна, зачёттуг децзи-биле 17 тонна дүктү күрүнеге садарын ажыл-агый планнаан. Ол соругланы боттандырарынга малчыннар шудургу ажылдаан.

Совхоз юбилейлиг чылда дүк будүрер планын 107 хуу күүсеткен болгаш дүк будүрерин эрткен чылдың деңнелиндеп 3,4 хуу көвүдеткен. Ынчангаш хой бүрүзүнге онааштыр 2,4 кг дүк ап, ол планын 105,5 хуу күүсеткен.

Ажыл-агыйның малчыннары кыштаглаашкынга хынамчалыг белеткенмишаан, малдың продуктулуг чоруун бедидеринге чедип алган чедиишкинин быжыглап, моон соңгаар оон-даа бедик көргүзүг дээш ажылдап турааравр.

С. МОНГУШ.

Чөөн-Хемчик район.

ҮЕ ДАЛАШТЫРЫП ТУРАР

Эрткен он айларның түңнели-биле алырга, республика сүт садарының онаалдазын 88,8, а эът-тиин 94,1 хуу чедирген. Бо сан-чурагайлар эрткен чылдың бо үезинге деңнээрге элээп бедик. Ниитизи-биле республиканың ажыл-агыйлары Бүгү-эвилелдиң социалистиг чарыжынга идепкейлиг киржип, он бирги беш чылдың ийиги чылының планнаг онаалдаларын долдур күүседир дээш юбилейлыг чылда багай эвес ажылдаанын үстүнде сан-чурагайлар хереглеп турар. Оон-биле кады күрүнеге садар продукциязың шынарын бедидер соруганы кайы-даа ажыл-агыйлар кичээнгейге ап келген.

Он айларның түңнели-биле алырга, Мөңгүн-Тайга, Кызыл, Чөөн-Хемчик районнар түс-түзүнде эът садарының планныг онаалдаларын долдур күүсеткеш, мурнуку одуругда чоруп турар. Бо районнарның ажыл-агыйлары «Кызыл тук», «Ак-Чыраа», «О. Шынаа», «УТКА 25 чыл», Жданов болгаш оон-даа планныг даалгаларын долдур болгаш ажыр күүседип, ук ажылды ам-даа уламчылап турар. Чижөө, «Кок-Тей», — 102,6, «Сукпак» — 102,2, «Малчын»—103,4, «Мөген-Бүрен»—108,8, «Большевик» — 103,4 хуу чедирип, ажылдың темпизин улам шапкынчыдып, боттарының онаалдазынга немей даалгаларны алгылаан.

Тес-Хем, Улуг-Хем болгаш Өвүр районнар эът садарының планныг онаалдаларын күүседиринин кырында келген. Бо районнарның чамдык ажыл-агыйлары планныг даалгаларын чогуур үезинде долдур күүсеткеш, ук ажылды шапкынчыдып, кедүрлүүшкүнүг уламчылап турар. Ындыг ажыл-агыйларга «Кызыл тук», «Ак-Чыраа», «О. Шынаа», «УТКА 25 чыл», Жданов болгаш оон-даа оскелерни хамаарыштырып болур.

А сүт садарының темпизин республикада эът-тиининден арай чавыс деңнелде чоруп турар. Оон бир кол чылдагаанны районнарның ажыл-агыйларында продукция бөөр малдың уксаазын ам-даа чогуур деңнелге чедир тургуспайн турарында. Оон-биле чергелештир оларның чемгерилгезинче кичээнгейни сулаткаңы болур. Харын-даа чамдык ажыл-агыйларда холукаалыг чемнер чедиишпейн турар, ол чорук саалданы кузуладырынга чедирген.

Он айларның түңнели-биле алырга, республикада чүгле Тес-Хем район сүт садар планын 101,6 хуу күүсеткеш, мөңгүнү одуругда чоруп турар. Ол ышкаш Чөөн-Хемчик, Бай-Тайга районнар 95-тен 96 хуу чедирип алган. Чөрле ышчаш, Тес-Хем район бо ажыл-херекке боттарының төлептиг үлүг-хуузун киирер дээш карак кызыл ажылдаанын илден, оларның күрүнеге сатkан судунуң шынары база эки. Чижөө, бо районда «Чодураа» совхоз чыл планын октябрь айның баштайгы чартыында-ла доздур күүседишкен болгаш чыл төнчүзүнге чедир ам-даа 50 тонна суттуг немей садар сорулганы салган.

Үстүнде чижек кыдыр алган районнарның ажыл-агыйлары малдың семиртилгезинче, ажаалдазын экижидеринче кол кичээнгейни угландырып тургапындан база саар кинетерниң уксазын экижиттенинден планныг онаалдаларын чогуур үезинде күүседип алгылаан. Кандыг-даа малдан бедик болгаш шынарлыг продукция алырда, оон

ПАРТИЙЖИ АМЫДЫРАЛ: отчёттар болгаш соңгулдалар

САЛДАРЫН КҮШТЕЛДИРЕР ДЭЭШ

«Тыва көдээ тудуг» трест бо чылдың эрткен тос айларында 14350 ажыг дөрбелчин метр чурттарга бажыңнарны, «Россия» совхозта уруглар садын, котельнаяны, Каа-Хем суурда 1,3 га шөлдүг теплицаны, «Өөк» совхозта чылыг дамчыдылгалыг котельнаяны, 2,5 муң баш малга ажаалдарны, «Шивилиг» совхозта сүтбараан фермазының тудугларын, «Күш-ажылдың хостуу» совхозта минералдыг чемнигчидилгелерге складты, «Тес-Хем» совхозта машина-трактор мастерскаязын болгаш өске-даа чамдык тудугларны ажыглалга киирген. Трестиң бүдүрүлгелери бараанның продукция бүдүрелдиниң тос айларда планын 105,7 хуу, сайгарарымнын 104,7 хуу күүсеткен. Демир-бетон ылыглар заводу бараанның продукция бүдүрелдиниң планын 140 хуу күүседип, 1920 муң рубльдин продукциязын бөөр тургаш, 2117 муң рубльдин продукциязын бүдүргеп. Заводта чаа техниканы ажыглалга киирген. Заводтуң продукциязының үш хевириниң шынарының 1-ги категориязын тывыскан. Трестиң ыяш белеткээр кушктузу 1210 муң рубльдиң продукциязын бүдүрүп, планын ажыргап. Трестиң автобазазының, механизация эргелелиниң коллективтери эрткен айларда база чүгээр эки ажылдан, планның даалгаларын күүседип келген.

Ынчалзажок трест бо чылып ажыглалга киирер ужурлуг эдээш хей чугула тудугларның хуусаазын уламдыктырып, оларны дужаарын соңгаарладыр ужурга таварижып турар. Ол дээрге «Барлык» совхозта 400 олуттуг клуб, Самагалдайда 624 өрелимчиге школа, күш фабриказының болгаш уксаажылдыга станциязының чылыг четкелери, «Кызыл тараачын» совхозта картофель шыгжаар чер, «УТКА 25 чылы» совхозта 140 орунлуг уруглар сады болгаш өске-даа тудугларлыр. Оон уламынган тос айларда керээлиг тудуг-монтаж ажылдарының планы чүгле 88,1 хуу күүсеттиргеп, азы 1290 муң рубльдиң ажылдары чедир кыдыгнмаан. Бригада керээш-биле ажылдаарының планы база чедир күүсеттинмээн.

«Тыва көдээ тудуг» трестиң бо чылдың тос айларында бүдүрүлге ажыл-чорудулгазын сан-түнге даштындан коргузерге ыңдыг. А тресте партия организациязының чоокта чаа болуп эрткен отчёт-соңгулдалыг хуралынга трестиң аппарадының, оон Кызылда бүдүрүлге, тудуг организацияларының ажылын бүгү талаалыг сайгарып, чедиишкиннерниң чүүңү ачызында чедип алдынганын, хожудаашкынларның канчап тыптын кээп турарын, оларны эдерииң аргага-курлавыларын, оруктарын партийжи ёзу-биле чугаалашкан. Чижээ, бүдүрүлге-техниктиг четчелээшкин эргелели КМК-ларны, тудугларны график ёзугаар чогуур хуулгаларын бээри оон эки чаңчылы болу берген. Чоокта чаа республиканың пропагандистериниң курстары СЭКП обкомунуң Политиктиг чырыдышкын бажыңынга эрткен, анаа В. А. Чихачева өөренип, билинп дептиккен. Орта чамдык аныяк пропагандистер-биле ужурашкаш, кичээлдерге канчаар белеткенип, ону эрттирип турарын болгаш өске-даа пропагандистиң ажылынга хамаарышкан айтырыглар талазы-биле арга-дурзулгазын чугаалап берген.

ЧУРУКТА: «Новосибирсельхозпроект» институдунуң Тывада салбырында аныяк пропагандист Д. А. Белоусовага В. А. Чихачева (оң талазында) дуржулгазын чугаалап берип орары.

Ю. КОСАРЬКОВТУҢ фотозу.

Даш-оол Иргитович Седий Эрзинде «Чаа орун» совхозтуң мурнакчы малчыннарының бирээзи. Он бирги беш чылдың ийиги чылында Даш-оол Иргитович өөнүң хөрээжен ээзи Ямаа Шараповнабиле төрүүр чүс хойга өнаштыр 103 хургааны, хей бүрүзүнден 1,8 килограмм дүктү кыргып алганнар.

Мурнакчы малчын от-буле келир кышка удур малын семиртип, өдек, кыштаан белеткеп, чылыглааш, четчир санныг сигеннп кезип алган.

Ажылынга кызыман, эш-өөрүнге эвилең-эзелден бооргэ, Д. И. Седийни аңыя-агыйның малчыннары хүндүлээрлер.

ЧУРУКТА: мурнакчы малчын Д. И. Седий.

В. КАРА-САЛДЫҢ фотозу.

ДӨРТКҮ ТИИЛЕЛГЕ

«Тыва даг-дүгү» комбинатның ярыглал фабриказында комсомолчу-аныяктар коллективтериниң ССРЭ-ниң 60 чылынга тураскаатткан социалистиг чарыжының он бирги шалычы неделязының түңнелии үндүрген. Соолгу неделяны Марий АССР-ге тураскаатткан. Ол неделя дургузунда эки түңнелди бөдүүн руда болбаазырадыр цехтиң № 5 эдээ воргускен. Ук эдээгни Валентина Ипатова удуртуп турар.

Цех неделя дургузунда 73,05 тонна сорттуг даг-дүгүн болгаш 25,4 баллды чедип алган. РСФСРниң автономнуг республикаларынга тураскааткан шалыпчы эдээгте ол коллектив дөрт удаа тиилээн.

Бирги эдээгнин коллективи (улуг мастер К. Моңгуш) база багай эвес түңнелдерлиг болган. Бо коллектив ыңдыг чарышка үш удаа тиилекчи болуп үнген.

«Найырал» эдээзиниң эң баазырадыш үндүргеш. 25,4 баллды чедип алган. РСФСРниң автономнуг республикаларынга тураскааткан шалыпчы эдээгте ол коллектив дөрт удаа тиилээн.

Бирги эдээгнин коллективи (улуг мастер К. Моңгуш) база багай эвес түңнелдерлиг болган. Бо коллектив ыңдыг чарышка үш удаа тиилекчи болуп үнген.

«Найырал» эдээзиниң эң эки ажылчыннары № 5 эдээгнин регулировщиги Б. Лопаа, электрик кадыкчы О. Бегзи, № 1 эдээгнин дерилгелер машинизи У. Моңгуш олар болганнар.

Эдээгнер Улуг Октябрьның байырлалын күш-ажылчы белеткерлиг уткуп алыр дээш ажылдап турарлар.

Ш. ПРГИТ.

Идеология фронтузунуң дайынчызы

АМЫДЫРАЛ-БИЛЕ ХОЛБААЛЫГ

Валентина Абрамовна Чихачева — Кызылдың сүт комбинадының хоочун пропагандистериниң бирээзи. Чээрби беш чылдың дургузунда партийжи даалганы ол ак сеткилдиг күүседип, коллективтиң ажыл-ишчилериниң политиктиг биилиин бедидеринче сагыш салып, өөредилгени комбинаттың мурнунда салдынган ажыл-агый айтырыгларыг-биле сырый холбаалыгны келген. Бүдүрүлге багай эвес күш-ажылчы түңнелдерни чедип алырынга өөредилге-дузалап турар. Бо чылдың эрткен тос айларында сүт комбинады республиканың үлеттүр бүдүрүлгелериниң аразында социалистиг чарышка тиилекчи болуп үнген, СЭКП обкомунуң, Тыва АССР-ниң Министрлер Чөвүлелиниң, профобүчөвүлелдиң болгаш ВЛКСМ обкомунуң шилчиир Кызыл тугу-биле шаңнаткан.

Марксизм-ленинизмниң үндезинерии өөренир школаның пропагандизинге В. А. Чихачеваны бо өөредилге чылында томуйлаан. Ында 27 дыңнакчы бар. Баштайгы кичээлдер организастыг эрткен. «Хостуг республикаларның бузулбас эвилели» деп бирги теманың кичээлин эрттиреринге пропагандист хынамчалыг белеткенген, ынчангаш ол солун эрткен. Ленинчи национал политиканың амыдырапда чайгылыш чок боттанышкынын, совет улустарның бузулбас бижыг найыралын, ажыл-ижии тодарлай чижектерии киирип тургаш, таймылбырлап берген.

Валентина Абрамовна байлак дуржулгалын аныяк пропагандистерге күзелдин-биле чугаалап бээри оон эки чаңчылы болу берген. Чоокта чаа республиканың пропагандистериниң курстары СЭКП обкомунуң Политиктиг чырыдышкын бажыңынга эрткен, анаа В. А. Чихачева өөренип, билинп дептиккен. Орта чамдык аныяк пропагандистер-биле ужурашкаш, кичээлдерге канчаар белеткенип, ону эрттирип турарын болгаш өске-даа пропагандистиң ажылынга хамаарышкан айтырыглар талазы-биле арга-дурзулгазын чугаалап берген.

ЧУРУКТА: «Новосибирсельхозпроект» институдунуң Тывада салбырында аныяк пропагандист Д. А. Белоусовага В. А. Чихачева (оң талазында) дуржулгазын чугаалап берип орары.

Ю. КОСАРЬКОВТУҢ фотозу.

ТӨЛЕПТИГ УТКУУР БИС

Бай-Тайгада «Бай-Тал» совхозтуң ажыл-ишчилери он бирги беш чылдың ийиги чылының планныг онаалдаларын, ССРЭ-ниң тургустунганының 60 чылынга төлептиг ужуражыры-биле алган социалистиг хүлээлелерин канчаар күүседип база мал ыяштаглаашкынынче кандыг белеткелдиг кирип турарын чугаалап бээри совхозтуң директору Маңзырыкчы Сурүнович Ооржактан биеэп корреспондентивис дилээн.

— СЭКП ТК-ның май (1982 чыл) Пленумунуң шиитиирлерин амыдыралга боттандырар, чүрттүң алдарлыг юбилейинге күш-ажылчы белеткерлиг ужуражыр дээш биеэтин совхозтуң ажылчыларыбедик көдүрүлүшкүнүүт ажылдап, байырлал мурнунда чарыжында калбаа-биле хаара туттунган — деп. М. С. Ооржак эгезинде демдеглээн. — Оон түңнелинде бо чылдың планныг онаалдаларын болгаш хүлээлелерин чедиишкинниг күүсеттиниң турар. Күрүнеге 40 тонна дүк садар тургаш, 45 тонна ажыгны дужаган, 430 тонна эштии садар планны ажыр күүсеткен. Сүт садарының чыл онаалдазын ажыр боттандырган.

Аың-чем программазында салдынган сорулгаларны чедиишкиннит боттандырары пиитиниң малынга четчир санныг чемнерии белеткеп алырындан улуу-биле хамааржыры совхозтуң ажыл-ишчилери эки билир, ынчангаш мал чемнериниң белеткелии организастыг чоруткан. 3300 тонна сигении, 200 тонна будукбүрүнү, 100 тонна витаминниг сигеп далганын белеткээн, 450 тонна сенажты, 650 тонна силосту салган. Бо сапнар шуптузу бердинген онаалдаларны ажыл турар. Бо чүгүла херекке чүгле тускай мал чеми белеткээр бригадалар, звеноолар шалыпчы ажылдаан эвес, албан организациядар, школа, эмнелге коллективтери, агитквартиралар, малчыннар идепкейлиг киржип, төлептиг үлүүн киирген. Малчыннардан Мөңге Өзер-оол, Хомушку Таар-оол болгаш өскелер-даа боттарының күжү-биле 35-40 тонна сигении белеткеп алган. Ниитизи-биле алырга, совхозтуң малынга четчир мал чемнерии белеткээн бис.

Мал ыяштаглаашкынынга белеткелдиг частан эгелээн бис. Кажаалары болгаш чурттагга бажыңнарын септээри-биле үш звенону тургускан, олар онаашкан ажылын багай эвес күүсеткеп. Малчыннарга ийи чаа бажыңны тудуп берген. 350 хой киирер кажааны ажыглалга киирген. Мал чемнерии шээр малдың шуптузу 72 коданында сеэртүп чедиргеп. Ыяштаг бүүзүүнде 15-35 тонна чедир мал чемнерии дужүргеп. Сүтбараан фермазында сигеп, силос, сенаж четчири-биле бар. Удавас шээр мал ооллап эгелээр, аңаа белеткелди чорудуп турар. Малчыннарга дузалажып 116 сакманчы херек ону четчелеп турар.

Малчыннарның ажылдаарынга, чурттаарынга таарымчалыг байдалдарны тургузарынче доктаамал кичээнгейни салып келген. Ынчангаш чурттагга бажыңнарын тударын көөдедип, коданнарже электри чырыын киирер хемчеглерни ап турар бис. Тураглыг хойжу бригадазының төвүн электрижиткеп, улустуң ажылдап, чурттаарынга ол таарымчалыг байдалды тургускан. Ам чеди коданга электри чырыын киирер бис. Оларга бичии шимчедикчилерни тургузар. Малчыннарны аъш-чем, одаар үүл, транспорт-биле хандырары дирекциязының хүн бүрү кичээнгейининң төвүнде туруп турар.

— Бистиң совхозтуң ажылшчылары ССРЭ-ниң тургустунганының 60 чылын күш-ажылчы чедиишкиннерлиг уткуп, келир чылын мал болгаш чер ажылынган хой продукцияларны алырының магадыдалын тургузарынга бүүрелдиг — деп, совхоз директору М. С. Ооржак түңнелинде чугаалаан.

МАКТАДЫП ТУРАР

Күш-ажылга тура-соруу кыптыгын чоруур комсомолчу кыс Марина Доңгак 1979 чылда Чыраа-Бажы ортумак школазын доозкаш, Шык-Бажы сүт-бараан фермазынга саанчылаар күзелин совхозтуң директорунга, комсомол комитединге илереткен. Оон күзели боттанган. Ажылдың баштайгы хүнеринде-де 18 инекти хүлээп ап, эртең, кежээ оларны саап, чемгерерга белен эвес болбайн аан.

Ынчалза-даа кады ажылдап турары дуржулгалыг саанчыларның чагыг-сүмелерии дыңнап, ажылдың хынын чоорту тын, мергежин, удаваанда өөрүнге «Эр-хей, Марина!» деп мактадып, шилип алган мергежилиниге улам хандырып эгелээн. Совхозта ажылчыларның профэвилел комитедии саанчылар ортузунга калбарган социалистиг чарыштын чыл түңнелии үндүрген. Бир инекке онааштыр 1400 килограмм сүтүү саап, үшкү черии ээлээни дээш Марина Доңгакка хумагалал талазы-биле ажылдың четпес байдалын ол база тодаргай чижектерге чугаалаан.

Трестиң Кызылда ийи бүдүрүлгезинде байдалга хамаарыштыр чижектер мындыг. Ацаа партия организациязының удуртулгазы, хамаарылгазы кандыг боол келгенил? Бүдүрүлге - техниктиг четчелээшкин эргелелиниң ажылын партия хуралынга чугаалашкан, механизация эргелелинде партболүктүң организакчылы-биле бесседаларны кылган. Ынчалзажок партия организациязының ол чүүл болза, бүдүрүлге ажыл-чорудулгазынга удуртулгадан ацыда, кижилер-биле ажылче, идей-политиктиг кижизидилгеже, коллективтерге таарымчалыг моральпсихологтуг байдалды тургузаарынче доктаамал кичээнгей салыры болур деп чүвени бодап планнаваан, ол талазы-биле хоомай ажылдаанын хуралга база демдеглээн.

Трестиң партия организациязы отчёттуг хуралга шүүтүмчүлелдиг саналдардан чогуур түңнелди үндүрүп, коллективтериниң дайынчы ээзэ, мобилизактызы болур бодунуң ролюн бедидип, Аъш-чем программазынга дорт холбаалыг улуг бүдүрүлгениң ажылчорудулгазынга дээштиг салдарын чедирер боор деп идегел бар.

М. САЯЯ,
«Шынчы» корр.

ЧЫЛЫГ ЧЫЛЫЛГАЛЫГ

Ооржак эгезинде демдеглээн. — Оон түңнелинде бо чылдың планныг онаалдаларын болгаш хүлээлелерин чедиишкиннит күүсеттиниң турар. Күрүнеге 40 тонна дүк садар тургаш, 45 тонна ажыгны дужаган, 430 тонна эштии садар планны ажыр күүсеткен. Сүт садарының чыл онаалдазын ажыр боттандырган.

Аың-чем программазында салдынган сорулгаларны чедиишкиннит боттандырары пиитиниң малынга четчир санныг чемнерии белеткеп алырындан улуу-биле хамааржыры совхозтуң ажыл-ишчилери эки билир, ынчангаш мал чемнериниң белеткелии организастыг чоруткан. 3300 тонна сигении, 200 тонна будукбүрүнү, 100 тонна витаминниг сигеп далганын белеткээн, 450 тонна сенажты, 650 тонна силосту салган. Бо сапнар шуптузу бердинген онаалдаларны ажыл турар. Бо чүгүла херекке чүгле тускай мал чеми белеткээр бригадалар, звеноолар шалыпчы ажылдаан эвес, албан организациядар, школа, эмнелге коллективтери, агитквартиралар, малчыннар идепкейлиг киржип, төлептиг үлүүн киирген. Малчыннардан Мөңге Өзер-оол, Хомушку Таар-оол болгаш өскелер-даа боттарының күжү-биле 35-40 тонна сигении белеткеп алган. Ниитизи-биле алырга, совхозтуң малынга четчир мал чемнерии белеткээн бис.

«ХАДЫҢ» СОВХОЗТУҢ МАЛЧЫНЫ ОЙБА БАЙКАРАГА

Силерниң чагаанарыңы редакция истеп, хынап сайгарары-биле улус депутаттарының Бии-Хем район Советиниң күүсекчи комитединиң даргазынга чоруткан турган. Улус депутаттарының район Советиниң күүсекчи комитединиң даргазының ораалакчызы А. Шуленовтуң дыңнаткаыны болза, чагаада айыттынган фактылар бадыткаттынган. Хадың суурда садыг эргелекчиин В. Маначиков садын алыкчыларга ээлдек-эвилен эвес чоруу дээш сагындырыгны райпо баштаар чериндеп алган. Кандыгда барааннарны чажырын садыглаары совет садыгнын дүрүмүнге хоруглуун райпо баштаар чери садыгжыларга база катап сагындырган.

Чагаа парлаттынмаза-даа

ЗЭРБЕК СУУРНУҢ БӨЛҮК ЧУРТТАКЧЫЛАРЫНГА

Шкафтар садын алырыңарга көрүнчүктери чок, садыгжылар К. Клара, Х. Таня олар мебельдерни катап четчелеп бээрин азы өртээн эгиндерин дилээрицерге дорт харыы мынчага чедир бербээнин хомудаан болдуңар.

Чагаада айыттынган фактылар шын болган. Амгы үеде райпонуң ажылдакчылары садын алыкчыларның мебельдерин бүрүн четчелээн. Ол дугайын Бии-Хем райүүскомунуң даргазының ораалакчызы А. Шуленов дыңнаткан.

КЫЗЫЛ ХООРАЙНЫҢ ЧУРТТАКЧЫЗЫ ЛАЗО МОҢГУШКА

Бии-Хемниң Биделиг сүтбараан фермазында кижи эмчизи чок. Ук суурнуң садыы үргүлүү хаалгыр турар. Клуб чогуур деценелге чедир ажылдавайн келген деп хомудан бижээн чагаанарыны редакция алган. Улус депутаттарының Бии-Хем район Советиниң күүсекчи комитединиң даргазының ораалакчызы А. Шуленов сүт-бараан фермазында фельдшерни тургусканын, ында садыг доктаамал ажылдап турарын болгаш эрги клуб эргелекчизин солаанын дыңнаткан. Ук клубтуң котельнаязын септээн, одаар үүзүдү бүрүнү-биле соортуп алган.

Коммунист дугайында чугаа

БҮЗҮРЕЛ

БРИГАДАНЫҢ партбөлүк удуртукчузу Бораргашның санал бөөр сен деп чүү боор. Бап удур бижип алыйн бе дээримге база хоржок, бодуң бодалдарыңны саазын чокка чугаалавыт дээр. Ол бир талазында чөп эвеспе, чугаалаар болза, хоректи хайныктырып кээр бодалдар-ла хей. Бирээде...»

— Игорь, хураганнарың ижер суу төпе берде, ам ийи хүүн хире сугму улуг досказардан экжеп кудуп бер!— дээн калайының үнү оон бодалдарын үзе киринмеен. Игорь Дагба өдек эжин турган хүүраан салып каап, бажыңдыг ийи ночалын алган, ыжыын суу доңмалын дээш адаанга от салып ыядыр турзуун каан досказарынче базыпкан. Орук дургаар оон бодалдары эдээш дег саврлы берген.

Үениң маңын чүге деценеп болдурул? Чыядың дөрт эргиздеи үш-үш айга хуваттынган-даа болза, дыка-ла дүрген эртин турар-дыр ийин. Шеригден халашкан. Адаш врейнин уруу Чечек-биле от-буле тутканындан бөөр тос чыл чедип ор мпкажыл. Тос чыл. А сактырга хүүн чаа-ла Моңгун-Тайганың шуурган-хадын-даа, суггур чазын-даа, каранды дүүүн-даа тогбайн, өле аъдын мунупкаш, өөгүр хевин кедипкеп, Чечектиң ада-иезинниң Игорь боду шилип аар, хойну канчаар одарладырын билир. Ынчалза-даа адазы дөмей-ле хүнээор черии эртенин-не айтып берип, чагыын бөөр чаңчылдыг.

Бир хүн ол Кызыл-Шарчыгның тейлер аразынга Хөюн кадарын чораан. Хой элээп доктаап, оттай бөөр аразында ол ном номчуй берген. Тергиин-не солуп ном болган. Баш водурбейн, хоюнуң үүүче көрбейн, чеже хире олурганың ол билбээн.

— Кадарган малың ээп салып, кижи хөөнче кадып турар чүү ыядыг малчын сен!— дээн кыс кижиниң үнү ону помдан чардыктырыпкан. Топтап көөрге, кожазында аалдың уруу Чечек болган. Ол хүн база Чечек хой кадаргаш, черинп ыжыын бодап чораап, тейлер аразында Игорьнуң хөөнче билбейн бодуңун хөөн киирипкеп болган. Баштай ылавылап алыр турган. Буруу кайызында-даа бар. Ынчангаш, дыка маргышпайн, ону өп-түзүннеп тургаш, чарын хүнзоннер. Чечектиң мал танырыы тергиин болган, Игорь оон база дудаваап.

— Өскенивин аа, Чечек, кыс апарып-тыр сен— деп, Игорь ажыл доозулганда анаа чугаалаан.

— «Кижи өзер, кидис шейлүр» түвө ыйнаан, моонар. Сен база шору апнарып-тыр сен, биээги опчок чоруун чок — деп, Чечек удур «шакканын».

— «Опчок» деп чүнүл, харын чыткан хой тургуспас эвейик мен бе.

— Ынча диве. Бир катап школдага мээң бажым дүүгүне дозу чаан кавыяыны уттушкан сен бе? Опчогуң ол-дур.

Аныяк кижилерниң ол маргыздазы аас биласкапы эвес, чаш чылдарын кадыгсанганының, чалыы чүректерниң кожалаштырарының сөстери болган. Дараазында база хөөн чаңгыс черге кадарар боон дугурушкаш, хойларының соонче ийи аңгы тараанар.

ИГОРЬНУҢ сууга чүрттаар дээш күзели чоортула мраи бар чыткан. Адаиези кыраан, оларны солуур кижи херек апарган. Аңызы Чочай-оол чолаачы, дунмаан Алёша база механизатөр. Олар кайын малчыннаар. Оон аңгыда кожазында аныяк кыс Чечек база бар. Суурже кирер болза, ол ырлай бөөр. «Шоодай ниитинге шивегей чажыртыыр» эвес, аныяктарның соруулдазының кожазында аал бүрүүү биилп турар апарган. Бир катап адазы Доңгак ирей кылын-халаг апарган, «Келии кудалаарда ырак барбас магалыг чүве бө» деп органы база-аңаа эвес...

Оон бөөр тос чыл эрткен. Игорь биле Чечек от-буле тутканы соонда бир кодан хураган хүлээп алганнар. Төрүвес дээрден башка дөмей-ле күженишкин иегээр мал. Аарыл-аржыл бөөр ийне, бажы оскундура бөөр ийне дээш сагыш салыр чүүлдер-ле хей.

Аныяк Дагбалар малын ол чылды менди ажырганнар. Чаңгыс-даа баштыхоратпаанар. Төрүүр хой хүлээп алыр дээрге, адазы-даа ынатпаан. «Малчын» колхозтуң баштаар черн-даа дадагалзаан. Төрүүр хой малдаары — харысаалгалыг ап. Ынчангаш, аңаа улуг дуржулга херек.

Дагбалар төрүвес малды төрт чыл дургузунда хорамча, чидириг чок кадарын келгеннер. 1976 чылда оларга төрүүр хойну бир дугаар хүлээдип берген. Малчынның за, ону хүлээп алган хуралга ыядыг эвес деп чүвени ылап билген. Ол аңаа хүн эрттирип чорбаан, төрээн совхозунуң малын хүр менди ажаар, каларар дээш эвээш эвес аңгылды кылып чораан болган. Чамдык арт-даа, хураган-даа кадарган малчыннар канчап малын чудадын, оорга алааш, чылдагаан чокка баш сапын хорадып алырыл? Дөрт чыл дургузунда Дагбаларның кадарган малындан чаңгыс-даа хоравааи. Ол эрес-соруктуг күш-ажылдың түңнели эвес бе?

Ылангыя хоочун малчын Күзенмаа Кара-Доңгактың БҮЗҮРЕЛ. Игорь Дагба ол чылын база бир кол бүзүрелге четнеп. Чүл дээрге, совхозтуң коммунистери ону СЭКП кежигүнүнге кандидат кылдыр хүлээп алган. Партияга кирер мурнунда Дагба бодуп аңаа-ла чоп аразынга чурттап, ажылдап чоруур кижи кылдыр көрүп чораан болгаш, ону ССРЭ-ниң тургустунганының 60 чылынга төлептиг ужуражыры-биле алган социалистиг хүлээлелерин канчаар күүседип база мал ыяштагларынче кандыг белеткелдиг кирип турарын чугаалап бээри совхозтуң директору Маңзырыкчы Сурүнович Ооржактан биеэп корреспондентивис дилээн.

— СЭКП ТК-ның май (1982 чыл) Пленумунуң шиитиирлерин амыдыралга боттандырар, чүрттүң алдарлыг юбилейинге күш-ажылчы белеткерлиг ужуражыр дээш биеэтин совхозтуң ажылчыларыбедик көдүрүлүшкүнүүт ажылдап, байырлал мурнунда чарыжында калбаа-биле хаара туттунган — деп. М. С. Ооржак эгезинде демдеглээн. — Оон түңнелинде бо чылдың планныг онаалдаларын болгаш хүлээлелерин чедиишкиннит күүсеттиниң турар. Күрүнеге 40 тонна дүк садар тургаш, 45 тонна ажыгны дужаган, 430 тонна эштии садар планны ажыр күүсеткен. Сүт садарының чыл онаалдазын ажыр боттандырган.

Аың-чем программазында салдынган сорулгаларны чедиишкиннит боттандырары пиитиниң малынга четчир санныг чемнерии белеткеп алырындан улуу-биле хамааржыры совхозтуң ажыл-ишчилери эки билир, ынчангаш мал чемнериниң белеткелии организастыг чоруткан. 3300 тонна сигении, 200 тонна будукбүрүнү, 100 тонна витаминниг сигеп далганын белеткээн, 450 тонна сенажты, 650 тонна силосту салган. Бо сапнар шуптузу бердинген онаалдаларны ажыл турар. Бо чүгүла херекке чүгле тускай мал чеми белеткээр бригадалар, звеноолар шалыпчы ажылдаан эвес, албан организациядар, школа, эмнелге коллективтери, агитквартиралар, малчыннар идепкейлиг киржип, төлептиг үлүүн киирген. Малчыннардан Мөңге Өзер-оол, Хомушку Таар-оол болгаш өскелер-даа боттарының күжү-биле 35-40 тонна сигении белеткеп алган. Ниитизи-биле алырга, совхозтуң малынга четчир мал чемнерии белеткээн бис.

Мал ыяштагларынга белеткелдиг частан эгелээн бис. Кажааларны болгаш чурттагга бажыңнарын септээри-биле үш звенону тургускан, олар онаашкан ажылын багай эвес күүсеткеп. Малчыннарга ийи чаа бажыңны тудуп берген. 350 хой киирер кажааны ажыглалга киирген. Мал чемнерии шээр малдың шуптузу 72 коданында сеэртүп чедиргеп. Ыяштаг бүүзүүнде 15-35 тонна чедир мал чемнерии дужүргеп. Сүтбараан фермазында сигеп, силос, сенаж четчири-биле бар. Удавас шээр мал ооллап эгелээр, аңаа белеткелди чорудуп турар. Малчыннарга дузалажып 116 сакманчы херек ону четчелеп турар.

Малчыннарның ажылдаарынга, чурттаарынга таарымчалыг байдалдарны тургузарынче доктаамал кичээнгейни салып келген. Ынчангаш чурттагга бажыңнарын тударын көөдедип, коданнарже электри чырыын киирер хемчеглерни ап турар бис. Тураглыг хойжу бригадазының төвүн электрижиткеп, улустуң ажылдап, чурттаарынга ол таарымчалыг байдалды тургускан. Ам чеди коданга электри чырыын киирер бис. Оларга бичии шимчедикчилерни тургузар. Малчыннарны аъш-чем, одаар үүл, транспорт-биле хандырары дирекциязының хүн бүрү кичээнгейининң төвүнде туруп турар.

— Бистиң совхозтуң ажылшчылары ССРЭ-ниң тургустунганының 60 чылын күш-ажылчы чедиишкиннерлиг уткуп, келир чылын мал болгаш чер ажылынган хой продукцияларны алырының магадыдалын тургузарынга бүүрелдиг — деп, совхоз директору М. С. Ооржак түңнелинде чугаалаан.

Сталинград тулчуушкунунуң 40 чылынга

«Немец-фашистиг шериглерни Сталинград чанынга чылча шапканы» деп панорама Сталинградтың камгалакчыларының чижеглээр чүве чок аладыргыг чоруунуң дугайында онза туралаал болуп турар. Ол панорама-чурукчуруттаа эң улуг (чуруктарлыг пестүү хемчээли—120-16 метр). Сталинград тулчуушкунунуң аладыргыг тоогузуң панорама тодаргай коргузуп турар.

«Сталинград тулчуушкуну» деп музей-панораманың комплексинин Волга хемниң бедик эриинде Волгоградтың төвүнде тургускан (чуруктаа).

Э. КОТЛЯКОВТУҢ фотозу.
СЭТА-ның фотохрониказы.

Айтырыңар, харыылап бereэл

КАНДЫГ ЧИИГЕЛДЕЛЕР ТУРАРЫЛ?

Кодзо суурларда болгаш район-даа төптеривле чурттап турар персоналдыг пенсионерлерге чылда одаарыңа хереглээр 12 кубометр ыяштыг 50 хуу чиигеткен ортек-биле алырын айыткан. Районда одаглаа-хандырылга черинде ыяштыг ыяш белеткевейн турар. Ынчангаш 1 кубометр ыяштың 3 рубль 80 копеекке садыш одап турар бис. Чурттап турар черивиң аймыбиле совхозтан, албан организациядан, будурудге черинден ыяштың чиигелделиг ортек-биле хандырып болур бе? Од ышкаш радио, телефон хөлөзиниинге чиигелде бар бе? Персоналдыг пенсионер инвалид кижи аарыг болгаш таварылгада, ол кижиниң чурттап турган бажыңын чылда арыглап чугайлап бээринге кайы чер дузалаар ужуралугуа? Садыгдан ап-чем алырлыңың чуруму кандыгы?

Д. МИЖИТ.

Тее-Хем район.

Персоналдыг пенсионерлер болгаш оларның азыралында турар ог-будезиниң кежигүүнери үнелээрде-даа, кодзодаа чурттап турарындан ылгал чокта газ, канализация, электричество, оттулар чүүл болгаш бажың хөлөзиниинең чүгле 20 хуудун төлөөр. Персоналдыг пенсионерлерни оттулар чүүл-биле райониуң аал хозяйлыг одаглаа черлеринден үнүп турган ыяштың ужуру-биле оттулар чүүлдүг садыш хандырар. Оны персоналдыг пенсионерлерге совхоз, будурудге албан черлериң дамчыштыр 50 хуудан-даа эккожиктиг ортек-биле садарын көрдүмзээн. Ол ышкаш тус черниң, республика болгаш эвилел чергелиг персоналдыг пенсионерлерге немелде өрээлдя база кандыг-бир тыттырганнан аргыжылыг аварган 15 дөрбеттиң метр чедир чурттатка шөлүн ажылдан болгаш чаңгыстаан. Немелде ерөөлү болгаш 15 дөрбеттиң метр чедир артыш турар чурттатка шөлүн чаңгыс хемчээлге төлөөр ужурлуг.

Түс черниң, республика болгаш эвилел чергелиг 30 чылдан эвээш эвес партстажтыг персоналдыг пенсионерлер чылда чаңгыс катап (баарының болгаш кавриинең) өрүк өртөөн пассажир азы дүрген чоруур шоездиниң купелиг автобустарынга, а доминор-орук чок черлерге—ужар чүүл, суг азы автомобиль транспортунга халас чоруур эргелиг. А хоорай иштиниң автобустарынга, трамвайларга, троллейбустарга болгаш метрога доктаамал халас чоруурун айыткан. Кодзо черлерде чурттап турар персоналдыг район (хоорай) Советтериниң, улус депутаттарының тывыскан шыныыларынга-биле район иштинде пассажирлер сөөртүр автобустарга халас чоруп болур.

Персоналдыг пенсионерлерни бажыглаан поликлиниканың эмчилериниң бижээн рецептизин ёзугаар алыр эмнериң өртөөн персоналдыг пенсионерлер болгаш оларның азыралында турар кажилер эмчиниң түскей дузазын база кылымал дыш болгаш протездиг өскө-даа хөвирдерни (ховар металлдардан ацгызын) дүрген кылдыртың ап болуруп база чаңшөөроөн.

Радио болгаш бажында телефон хөлөзиниң төлөөринге персоналдыг пенсионерлер долуу-биле төлөөр болгаш бо талазы-биле чиигелделер көрдүмзээн. Персоналдыг-даа, пенсияже үнген азы дайынның болгаш күш-ажылдың инвалидтери кадыкшылы бакшуураш башкыдыр болгадыын чугайлап, арыглаш шыдавас айыргалда, оларга тус туста чурттап турар черинің айы-биле районнуң социал хандырылга черлерге, кодзо болгаш район Советтеринге, профсоюзтар болгаш өскөдээ хөй-ниитиг организациялары бүгү талаының материалдыг болгаш моральдыг дузазын көргүзер ужурлуг. Үстүнде айыткан чиигелделерни ССРЭ-ниң Министрлер Чөвүделиниң 1977 чылдың декабрь 19-га бадылааны «Персоналдыг пенсионерлер дугайында Дүрүмде» айыткан.

А. АЖЫЛ.
Профсоюзтуларның Тыва область чөвүделиниң юрист-консультанты.

Юристиң тайылбыры

ЧУРУМ ЁЗУГААР

Күрүне органнарының болгаш бүдүргедге, күш ажылчы коллективтериниң болгаш хөй-ниитиг организацияларның дилээн бөлүүзаар кайы бир кижини арагадан албаалаа биле эмнелер ийикпе, азы эмнелге-күш ажыыл профилактория-йинче күш ажылга эде кижилерден ыыланыр чорудар дугайында доктаалды улуг судтарыг үндүрер.

Эмнелиг-биле чорудар деп турар кижиниң оон ажылдап турган черинден бо таварылгада профсоюзтар комители-ниң шиитпирин даа маалавайн үнүүрүн болдур. Ажылдан үнгени дээш пособиени аңаа төлөвеес.

Эмнедип тургаш, тур үеде ажылдаар шинээн чидиргени таварылгада, ук кижиге пособие төлөвес болгаш пособие төлөөринге чурумунуң дугайында саавирниң 114 түүлү-биле) эдээглиг шөлээ бөгбес. Эмнелге-күш ажыл профилактория-йинге эрттиргеи үезин ук хамаатының иинги күш-ажыл стажыныг саналар. Бир эвес ол кижиниң эмнелге-күш-ажыл профилактория-йинден чораан үезин-биле оон чанын келгеш, ажылга кирген хүнүтүг арага бир айдан аспас болза, эмчи бөлүктелиниң төлээрде, оон мурнунда болгаш эмнелге-күш ажыл профилактория-йинге турган күш-ажыл стажын өөренип көөр.

Эмнелге-күш ажыл профилактория-йинден чанып келгенин дамчыштыр түрүүлээн оон мурнунда дамчалап турган коллективиге чорудар ужурлуг.

Б. БЮРБЮ.

УЛУГ ОКТЯБРЬГА УТКУШТУР

КАБУЛ. «Бистиң пайыралывыс ахажыттывас» деп ыңдыг эгелеп адаа-биле «Хакикате Сарбаз» солун Октябрьның социалистиг Улуг революциязының 65 чыл ойнга турескаткан мурнуку чүүлүн паргаа үндүрген. Афганистаның болгаш Совет Эвилелиниң улустарының арагадында «Пайырал төөгүүлүг ханы дазылдыг болуп турар деп, сөлүп демделээн. Улуг Ленинге баштаткан ажылчыннарның болгаш тараачыннарның күрүнези Афганистанның хамаарышпас чорууп бир дугаарында, албан хуузу-биле хүлээп көргеп, ол чорук ийи чурттуң арагадында пайыралдың ыңаныштыг үндезини болгаш. Социал-экономиктиг болгаш культура талазы-биле сөөлгү үеде ыяш ажыктыг ажылга национал экономиканы хөгжүдүрүнге бижиг үндезиниг төрүттүүлүнүң бадыр-арнаан бергеш.

Афганистан биле Совет Эвилелиниң арагадында харылзаалариның төөгүзү болза, Советтер чурту Улуг Октябрьның түңгү бедик түптүшаан. Афганистаның улустарыбиле пайыралга иезоде шынчы болуп иелгенинең чайынанчак хереглиелги болуп турар, мынаның бөгүн од акы-дуңмалыкты харылзаалариның бижиг үндезиннерин божандыштар мыдыг күштер чок деп, ук сөлүп түңгеленде оңнаап демделээн.

ЛУАНДА. Даштыкы чурттарның улустары-биле пайыралдың база эң-сеткил каттыштырылгазының ангола лигалының эгелээнкини-биле Улуг Октябрьның 65 чыл ойн база ССРЭ-ниң тургустугланмының 60 чыл ойн байырлаарынга белеткелдиң талазы-биле комитетти ында тургускан. Ооң составынга МПЛА — Күшажыл партизымың ТК-зының харыысалгалыг ажылдакчылары, ЖМПЛА-ның — аныяктар партизымың төлээлелери, а ол ышкаш АУРның өске-даа хөй-ниитиг организацияларының активчилери кирип турар.

Байырлалдарга белеткел кыдыр Луанданың төп магистралынга —Октябрь революциязы аттыг проспектиге субботникти эрттиргеп.

Улуг Октябрь бомбүрзектин улустарының хостелга, хамаарышпас чорук, тайбың болгаш социал дешилелге дээш демиселиңге оруктуң чыдыдың турар деп, ук лигазының даргазының орлакчызы Т. Мигель СЭТА-ның корреспондентизинге моделээн. Октябрь, социализм болгаш тайбың —революционизмнең. Ядрулуг халапты болдурбас, чер ырыңга тайбынны камгалаар болгаш бажыңнаар дээш бага чеңгелдиг күлүг турар ССРЭ-ниң тайбың эргежек сапалдарын бүгү анголчулар бүрүзү-биле деткип турар.

МАНАГУА. Социалистиг чурттар-биле пайыралдың никазугга ассоциациязының Октябрьның социалистиг Улуг революциязының 65 чыл ойнга турескаткан ийи-ги ассамблеязынга чүгле ажылчыннар, студентилер, Никарагуаның массалыг хөй-ниитиг организацияларының төлээлекчилери кирипкен. Асса үеңга чүве чугаалаанар улуг Ленинниң Төрөөн чурттуңун тайбың болган делегейниң аймыл чок чоруу, социал болгаш экономиктиг лепшилге дээш демиселге салымышкының бедин-биле үнелээн.

Октябрь революциязының тиилелгеен делегейниң бүгү улустарының салым-хуузунга төөгүлүг ужур-дузалыг болдуп турар деп, социалистиг чурттар-биле пайыралдың никазугга ассоциациязының чингине секретары Сокорро Галан моделээн. Чаа цивилелдиң тургузуп турар сандыпечи революциңга тайбың эргежек чугула, тайбың дээш Совет Эвилели Октябрьның баштайгы хүннеринден бээр-ле демисежиш иелген деп, ол онзалап демделээн. Бүгү кижи төрелгетеңге ноз кыжаашыышкын болза, чепсегелеңишкиннерни эдерер будуреринге күштелдиреринге, ээйын ончуг-чоңгээлерин кыпсын үндүреринге утланган Рейганның администрациязының агрессия политиказы болуп турар. АКШ болган оларның чалчалары — Төп Американың диктаторжу дауурумнары ук черде байдалды чидиделгелиг «алдынчы революцияны болгаш Сальвадорунуң база Гватемаланың улустарының патриотчу күштерин» бастырып ораалдаан турганы-биле алыр-гы чижеелеңишкиннерни кылдыр турар. Америк империализминиң милитаристиг планнарынга Совет Эвилелиниң болган социалистиг өске-даа чурттарының тайбың эдилекчи саналдарын, ылангы ядролуг чепсекти бир дугаарында ажылгавас дээш ССРЭ-ниң күзээлгезин ассамблеяның киржикчилерге бөдин-биле үнелээн.

Улуг Октябрьның 65 чыл ойн болган ССРЭ-ниң тургустугланмының 60 чыл ойн калбаа-биле демделеп эрттирер шиитпирни социалистиг чурттар-биле пайыралдың Никарагуа ассоциациязының ниигга ассамблеязы хүлээп алган. Чурттуң янзы-бүрү районнарынга кино көрүүлелер, шөм ярмаркалары, долгелгелер, совет төлээлекчилер-биле учурашкынныкшыр болгулаар.

БОГОТА. Колумбий ажылчы чоннар демпилгеңиг бүгү ниити төрелгетеп ышкаш, Улуг Октябрьның 65 чыл ойн байырлалдыы-биле демделеп эрттирериниг белеткенип турар деп. Колумбийның коммунистиг партизымың ТК-зының Чингине секретары Хильберто Инейра моделээн. Делегей пролетариадының баштыңчызы В. И. Ленинниң удуртулгазы-биле Россияның ажылчыннарының болгаш тараачыннарының боттандырганы Октябрь революциязы делегейниң хөй-хөй чурттарынга революстуг чорудулгазы хөгжүдүрүнге улуг салдарны чедиргеп. Бүгү дедээ, чаагай болгаш ниитиг сөөлүг бүгү дедээ, чаагай болгаш ниитиг сөөлүг үезинде, чаагай болгаш ниитиг сөөлүг үезинде, чаагай болгаш ниитиг сөөлүг үезинде

Театр болгаш кино артистери

ЮРИЙ БОЛГАШ ВИТАЛИЙ СОЛОМИННЕР

МОСКВА. СССР Эвилелиниң Бичии театрының болүүнге 25 чыл мурнунда Юрий Соломин киргеш, а беш чыл болганда, аңаа оон дүмээзы Виталий Соломинни хүлээп алган.

Олар ийилээп ацгы-ангы үелерде Бичии театрының чанында М. С. Щепкин аттыг театр училищезинге өөренгенер. Юрий — Вера Николаевна Пашенныяга, Виталий — Николай Александрович Анненковка башкыладып турганнар. Ол ийи кижи — сураглыг актёрлар болгаш башкылар.

Чогаадыкчы ажылының чылдарында Юрий Мефодиевич классиктиг болгаш амгыдаа үениң драматургиязынга: В. Розовтуң «Кежээки чем мурнунда» болгаш «Дең эвес тулчуушкун» деп шиилеринге, Н. В. Гоголдуң «Ревизорунга» дыка хөй рольдарны күүсеткен. Актёрлуң сеелгү ажылдарының бирээзи болган чогаадыкчы улуг чедиишкинин — А. К. Толстойнуң Федор Иоаннович хаан» деп шизинде хаанның ролю болган.

Бо хүннерде «Ревизор» Бичии театрда Юрий Соломинниң болгаш Евгений Весниктиң катап тургусканың ёзугаар үнүп турар. Ол шиниже кирери мыын-ла белеп эвес. Оон ыңдыг чедиишкинниг болганы тургузуучулар болган күүседикчилер-даа ылаңгыда Хлестаковтуң ролюн күүседип турар Виталий Соломинниң-даа ачызы боон турар. Ол улуг мергежилдиг болгаш үре-түнелдиг ойнап турар. Ол чаа сезонда элээн наш шиилерде киржип турар болгаш оларның аразында «Мамурее», «Угаандан човулап», «Фиеско оңуң Генуеге сүрчээзи», «Ревизор», «Күр чер» база бар.

Юрий болгаш Виталий Соломиннер чурттуң эң эки болган хоочун театрларының бирээзинде кайгамчыктыг актёр ансамблинде чарылбас кезээ болу бергеннер.

Соломиннерни кино көрүкчүлери ыяк таныыр: улуг чедиишкинниг боон турар «Дээрги мындаагыларның адыютантызы», «Дерсу Узала», «Хилинчектеңнишкинниң кылажы» деп фильмнерге улуг Соломин тыртыпган, Виталий Мефодиевичиниң киржилгезинде «Даурия», «Улуг утбалары», «Сибириада», «Херээженнер», «Шерлок Холмс» деп кинолар тургустунган. Актёрларның бирээзи-ле 30 ажыг фильмнерге тыртыпган.

Роль солунда оныаары берге эвес — дед, Виталий санап турар. Ынчаарда хонуктуң бүгү 24 шагында-даа болза, долузу-биле чогаадыкчы күштү үндүрүп болур.

Юрийниң болгаш Виталиниң ажыл-хүнү шуут чай чок: репетициялар, кинога тыртыпары, радиога азы телевидениеге бижидилге, шиниге оныаары дээш, оон-даа өске, ажыл-ла хөй. Олар ийилээп режиссураны чедиишкинниг шингээдип алган: Юрий Соломин Бичии театрга «Ревизорну» тургускан. Виталий Соломин В. Ливановтуң «Мээң ынак клоунум» деп шиизин тургузар ажылды доозуп турар. Ону театрга чыл төнчүзүнде баштай үндүрер.

Соломиннер боттарының дүржулгазын аныяктарга дамчыдып берип турар — олар төрээн щепкинчи училищезинде актёрлуң мергежилин башкылап турарлар.

Бир-ле катап Юрий Соломин мынча деп чугаалаан: «Мен бодумуң хөрээге актёрлардан артык хандыр бердинген кижилерни билбес-тир мен».

РСФСР-ниң улустуң артизи Юрий Соломинниң болгаш РСФСР-ниң алдарлыг артизи Виталий Соломинниң амыдыралы болгаш чогаадыкчы ажылы-даа ол сөстериниң чаңчылчак бадыткаашкыны-дыр.

ЧУРУКТАРДА: РСФСР-ниң улустуң артизи Ю. М. Соломин-биле РСФСР-ниң улустуң артизи Г. А. Кирюшкина «Федор Иоаннович хаан» деп шиизде; Бичии театрының актёрлары Елена Цыплакова-биле РСФСР-ниң алдарлыг артизи Виталий Соломин репетация соонда.

В. ЗАВЬЯЛОВТУҢ фотозу. СЭТА-ның фотохрониказы.

Уран чүүлдүң кижилери

САГЫШ-СЕТКИЛ ХАНЫЗЫНДАН

Кадр Викторовна Сундуй — район эмнелгезиниде хүндүткелдиг болгаш макталдыг кижилерниң бирээзи. Оон кылып турар ажыл-мергежили — рентген-лаборант. Бодунуң амыдыралдан шилип алган ажыл-мергежилинге сеткилсагыжындан ханы бердинип, аңаа мергежээни-даа ажоок. Ол ышкаш рентген аппараттарының нарын механизмнерин кызымаа-биле өөренип, шингээдип алганындан улуг бергедээшкиннерге таваржып көрбээн.

Ниитизи-биле Кадр Викторовна кадык камгалал шугумунга оң сес чыл иштинде ажылдан келген байлак дүржулгалыг эмчи. 1964 чылда Кызылдың медицина училищезин дооскаш, баштайгы күш-ажылчы базымын Тываның бир кыдыг-кызыгаар районуна — Өвүрүнүң Торгалыг суурда участок эмнелгезинден эгелээн. Ажыл-ишке чаңчыкпаан аныяк кижиге баштайгы бергелер тургулаан, ылаңгыда кыдыг-кызыгаар суурнуң эмнелгезинге ажылдаары ыңдыгла амыр эвес турган. Машиналыг, аъттыг, чадаг бачым-даалаш, ырак-чоонче чалаашкыннар шагның кайы-даа үезинде бо-ла таваржып көр. Чылдар эртип, ажылга чоорту чаңчыгып, шуут өөренип берген.

1967 чылда амыдыралының айы-биле Тес-Хемниң Самагалдайда район эмнелгезинге ажылдап келген. Ол бодунуң оңаашкан ажыл-херээнзен ангыда, район эмнелгезиниң хөй-ниити ажылында база идепкейлиг киржип турар. Ол ышкаш эмнелгеде партия эге организациязының секретарының оралакчызы хүлээлгезин база ак сеткилдиг күүседип турар.

ЧУРУКТА: Кадр Сундуй ажыл үезинде.

Т. КУНГАНЫҢ фотозу.

1956 чылдың чаңы. Бичии найысылал Кызылдың Ногаан театрынга областтың школачыларының бирги ураи чүүл көрүүдезии чоруп турган. Ол көрүүдеге бистим Өвүр районуның школачылары база эки киржип, шаннал мактал-дыг чаңгылаан бис. Көрүүдеге Бии-Хем районуның школачылары бүгү талазы-биле шыырак белеткенгенин көргүүп, бирги черии бүүрелдиби-ле ээлээнин сактыр-дыр мен.

«Шынчы өңүктер» деп кинодан ырны Тураң школазының өөреникчилериниң чараш кыдыг ырлап күүсеткени ам-даа караамга кестүп, кулаамга дыңналып келгилээр. Ылаңгыя бапка бүүрелдии-биле ойнап, ол ыраажыларны башкарып турган дыдыраш баштыг, ак костюм, кеткен аныяк кижини оон бээр-ле билир, бодап, сактып чоруур апарган мен. Карактырында оттар хып, арнында хүдүмаруу чайнай берген чоруур башкы кижини эң-не баштай Хандагайты ортуман школазынга өөренип турган көрген мен. Оон соонда ураи чүүл училищезиниң композитор салбырынга өөренип турган, хөөрежип танышып, алызы барып, чогаадыкчы ажыл талазы-биле өңүктер чарган бис. Кымма ол? Кеңилдиң № 2 школазында ырыны музыка болгаш төөгү эртемденип хөй чылда башкылап турар Альберт Седип-оолович Танов-дур.

Башкы бөгүн бешен хар-лаар:— Бичиимде хөгжүмге чаңнак чордум. № 2 школаго өөренип турумда, композитор Р. Кеденбиль улустуң хөгжүм херекселдериниг ойнаарын башкылап, меңи контрабаска өөредип кагы. Оон эгелээп-ле музыкага улам хандыгып, бешен чылдарда Абаканның башкы институдуна өөренип турган, композитор Александр Кенелье башкыладып, музыка артеминиң ылаңгыя ону чогаадырының талазы-биле хөй ажыктыг кижилерниң алгылаан мен—деп, башкы Альберт Седип-оолович сактып чугаалап орар.

Альберт Седип-оолович республиканың хоочун башкыларының бирээзи. Ол төрээн чурт, партия, күш-ажыл-ыяктыг болгаш школачыларның ырларын хөйүг-биле чогаадткан авторларның бирээзи. Оон баштаңгы чогаадканы О. Сувакпиттаң сөзүнге «Наныралды ырлажыылы» деп ырызын 1957 чылда областтың Улусчу чогаадылга бажыңы хүлээп алган. Оон эгелээп-ле бо-хүннерге чедир бот-тывыңгыр композитор чогаал ажылын кагбайн чоруур болган чон мурнунга бараан болуп келген. Ол бодунуң кызымаа-биле ырларны симфония болгаш эстрада оркестрлериниг күүседиринге чедип ап, харын-даа улуг хемчээлдиг чогаалдарны ук оркестрлерге бижигилээн. Ийи кезектиг «Хемчик кырында хүн» деп симфония сюитазын, «Мээң Тывам», «Тыва эки турачылар дугайында баллада» деп симфония чурумалдарын болгаш «Саян сюитазын» республиканың радио дыңнакчылары болгаш телекөрүкчүлер улуг сонуургал-биле дыңнап турарлар.

Чогаалчы С. Сүрүң-оолдуң сөзүнге «Партия дугайында ыр», Е. Танованың сөзүнге «Алдар-аттыг комсомол» база «Салгал», «Ховаганнар», «Койгунак», «Сөөлгү конга» деп уруглар ырларын бисте билбес кижи ховар. С. Пюрбюнүң сөзүнге «Өшпес одум», Е. Танованың сөзүнге «Сылдыс шокар» деп ырларын чоп, ылаңгыя аныяктар, улуг күзел, сонуургал-биле ырлажып турарлар. Башкы, бот-тывыңгыр композиторнуң бодунуң «Чырык күзел» деп ырызының алы-биле адаан баштайгы чыынды эрткен чылын номчукчуларга белек болган. Ук ном тыва авторларның иштинден үнген номнардан ылгалыр чүүлү — номда киргеп ырлар шупту долу үделелиг боон турарында. Ында ниитизи-биле төөрби ажыг ыр киргеп.

Альберт Седип-оолович ам 1—7 класстарның музыка ёзугаар ырларын бистиң республикабыстың ыры Тураң школазының ырларын, ыр-ларның ишкизин, ыр-ларның ишкизин, ыр-ларның ишкизин

УЛУГ ОКТЯБРЬ ДЕЛГЕРЕЗИН!

Бүгү чурттарның пролетарийлери, каттыжыңар!

ШЫН

СЭКП Тыва обкомунуң, Тыва АССР-ниң Дээди Совединиң болгаш Министрлер Чөвүлелиниң органы

№ 257 (12047) | 1982 чылдың ноябрь 6, суббота | 1925 чылда үнделип эдилгеннген | Өртээ 3 ниг.

Владимир Ильич ЛЕНИН

КРЕМЛЬГЕ БАЙЫРЛЫГ ХУРАЛ

Улуг Октябрь — XX чүс чылдың кол болуушкуну, кижи төрелгетеннің салым-чолунга капитализмден социализмче бүгү делегейге тоогулуг эргилиишкиниң эгези болган. Бистиң революциялыстың 65 чыл ооң өртемчейниң ажыл-чынары тайбыңның болгаш күш-ажылдың, бүгү делегейниң чырыткыныг келир үезиниң байырлалы кылдыр уткуп турар.

СЭКП-ниң XXVI съездиниң шиитпирлерин совет улус амыдыралга чедиишкиннит боттандырбышаан, коммунистиг тургузуушкунга чаа-чаа чедиишкиннер-биле алдарлыг байырлалды уткаан. Алдарлыг юбилейге — ССРЭ-ниң тургустунганының 60 чылынга белеткел Советтер чурттуңуң улустарының найыралының болгаш ак-дүнма чоруунуң чайыннанчак коргузуу болган.

Тайбыңны быжыглаарынче, бөө-чепсекти эңдере бүдүрериң кыңчыктырбазынче утланган совет тайбың чаа инициативаларны бүгү делегейге калбаалбиле деткээн. СЭКП-ниң болгаш Совет күрүнениң тайбыңга ынак ленинчи даштыкы политиказы — империализмниң агрессчи чимзенишкиннериниг удур идегелдиг камгалал-дыр.

Бүдүрүлгениң мурнакчылары болгаш чаартыкчылары, партияның хоочуннары, эртем болгаш культураның ажылдакчылары, Совет Армиязының болгаш Шерит-Дзлай Флодунуң дайынчылары, Москва чоогунуң ажылчы чоннар төлээлекчилери ноябрь 5-те, Москвага, Кремльдиң Съездилер ордузунга байырлалдың үзүүр-биле чыылганнар. Октябрьның социалистиг Улуг революциязының 65 чыл оюнуң байырлалынга тураскаатткан улус депутаттарының Москва Совединиң болгаш СЭКП-ниң хоорай комитединиң байырлыг хуралы анаа болган.

Эштер Л. И. Брежнев, Ю. В. Андропов, М. С. Горбачев, В. В. Гришин, А. А. Громыко, Н. А. Тихонов, Д. Ф. Устинов, К. У.Черненко, П. Н. Демичев, В И. Долгих, В. В. Кузнецов, Б. Ч. Пономарев, М. С. Соломенцев, М. В. Зимянин, И. В. Капитонов, К. В. Русаков оларны байырлыг хуралдың киржикчилери турул келгеш, хемниттиг алыш часкаашкыны-биле утказаннар.

Уругвайның Компартиязының ТК-зының Бирги секретары Р. Ариземенди, Араб социалистиг катап тургузуушкун партиязының (АСКТП) Чингине секретарының эрлакчызы А. аль-Ахчар президиумга база олурган.

Залда — даштыкы чуртталган келген алчылар болгаш даштыкы дипломаттар.

Моссоветтиң күүскомунуң даргазы В. Ф. Промыслов байырлыг хуралды ажыткан.

СЭКП ТК-ниң Политбюро кежигүнү, СЭКП-ниң Москва хооркомунуң бирги секретары В. В. Гришинни байырлыг хуралдың киржикчилери чылыы-биле уткаан. «Улуг Октябрьның херээн уламчылавышаан» деп илеткелди ол кылган.

Илеткелди улуг кичээнгей-биле дыңнаан болгаш үргүлчүлелдиг алыш часкаашкыннары чангыс эвес улаа үзе кирип турган.

Байырлыг хурал доозулган. Совет Эвилелиниң Бүрүне гимнизин күүсеткен.

Ооң дараазында байырлалдың улуг концерти болган. Коммунистиг партияның болгаш Совет күрүнениң улуртукчулары анаа олурушкан.

• • •

Улуг Октябрьның 65 чыл оюнга тураскаатткан байырлыг хуралдар эвилелдешкен республикаларның найысылалдарынга, чурттуң өске-даа хоорайларынга база болган.

(СЭТА).

УЛУГ ОКТЯБРЬНЫҢ ХЕРЭЭН УЛАМЧЫЛАВЫШААН

Октябрьның социалистиг Улуг революциязының 65 чыл оюнга тураскаатткан, 1982 чылдың ноябрь 5-те Кремльдиң Съездилер ордузунга болган байырлыг хуралга эш В. В. ГРИШИННИҢ илеткели

Эштер!

Бүгү делегей тоогузуңуң эң-не улуг болуушкуну болган Октябрьның социалистиг Улуг революциязы бистиң чуртувуска өөскүп үнген үеден бээр 65 чыл эрткен. Капиталистерниң болгаш помещиктерниң эрге-чагыргазынга удур ажылчы чоннарның демисселиг бир-ле дугаарында бүрүн типлелге-биле доозулган.

Ол типлелгениң соруг киирикчизи болгаш организакторузу Ленинниң партиязы болган. Ол чер дээш демисежип турган тараачыннарның хөй миллион массаларын революсчу пролетариатты долгандыр сырый каттыштырып, социализм дээш демиселди, Россияның дарлаттырган улустарының национал дең эргелиг чоруукче үүткүдүп база тайбың дээш ниити демократтыг шимчээшкинниң чангыс кылдыр каттыштырып шыдаан. Октябрьның кодүргени социализмниң тугу ооң бээр-ле бүгү кижи төрелгетеннің келир үеэнинң символу болуп, делегей кырынга чоргаар киинскин келген.

Улустарның салым-чолунга, ниитилел хөгжүлдезинге улуг рольду ойнап тургулаан эвээш эвес революцияларны тоогу билдир. «Октябрь революциязы бодунуң характеринии-даа, бодунуң тоогуг ужур-дузазының-даа талазы-биле» оларның арагында онзагай чергиэ эдилеп турар. Ол кижиниң кижи дарлаар чорукту чок кылган болгаш ниитилелди ажылчы чоннарның боттарының эрге-ажыктарынга чаарты тургузарының эгезин салган. Дарлакчыларның муң-муң чылдыг тергиндээшкинниң болдурганы ядыы-түрегни чорукан, качыгдалдардан база дорамчылалдан ажылчын ангыны, күш-ажылдың бүгү кижилерин хостаарының эразын ол ажыткан» — деп, Леонид Ильич Брежнев чугаалаан.

1917 чылдың Октябрь делегей хөгжүлдезиниң чорудулгазын үндезинин-биле өскерткен. Делегей капиталының кызыгаар чок тергиндээшкинниң үезин эрткен үе болуп моңгезин-биле чорукан. Дыка хөй чурттарга революциялардың типлелгезинии түңнелинде социализмниң делегей системазы тургустунуп келген болгаш чедиишкинниг хөгжүп турар. Улустарның национал-хосталгалыг демиселиниң ыйышкыны-биле колониалдыг империялар буступ дүшкен. Хосталган аныяк чурттар делегей политиказынга идепкейлиг рольду ойнап турар апаргаң, оларның хөй-хөйүң социалистиг углавышкынның орууң, социалистиг хөгжүлдезиниң орууң шилип алган. Коммунистиг шимчээшкин амгы үениң эң-не салдарлыг политиктиг күжү болуу берген. Октябрьның эгезээни революстуг херек улам бурунгаарлавышаан, ол чурттан база типлеп турар.

Октябрь революциязының 65 чыл оюн совет улус моральполитиктиг улуг кодүргүшкүнүң байдалында, СЭКП-ниң XXVI съездиниң тоогуг шиитпирлээриниг күүседир дээш демиселге чаа-чаа күш-ажылчы чедиишкиннер-биле алдарлыг байырлалды уткаан. Дыка хөй чурттарга революциялардың типлелгезинии түңнелинде социализмниң делегей системазы тургустунуп келген болгаш чедиишкиниг хөгжүп турар. Улустарның национал-хосталгалыг демиселиниң ыйышкыны-биле колониалдыг империялар буступ дүшкен. Хосталган аныяк чурттар делегей политиказынга идепкейлиг рольду ойнап турар апаргаң, оларның хөй-хөйүң социалистиг углавышкынның орууң, социалистиг хөгжүлдезиниң орууң шилип алган. Коммунистиг шимчээшкин амгы үениң эң-не салдарлыг политиктиг күжү болуу берген. Октябрьның эгезээни революстуг херек улам бурунгаарлавышаан, ол чурттан база типлеп турар.

Октябрь революциязының 65 чыл оюн совет улус моральполитиктиг улуг кодүргүшкүнүң байдалында, СЭКП-ниң XXVI съездиниң тоогуг шиитпирлээриниг күүседир дээш демиселге чаа-чаа күш-ажылчы чедиишкиннер-биле алдарлыг байырлалды уткаан. Дыка хөй чурттарга революциялардың типлелгезинии түңнелинде социализмниң делегей системазы тургустунуп келген болгаш чедиишкиниг хөгжүп турар. Улустарның национал-хосталгалыг демиселиниң ыйышкыны-биле колониалдыг империялар буступ дүшкен. Хосталган аныяк чурттар делегей политиказынга идепкейлиг рольду ойнап турар апаргаң, оларның хөй-хөйүң социалистиг углавышкынның орууң, социалистиг хөгжүлдезиниң орууң шилип алган. Коммунистиг шимчээшкин амгы үениң эң-не салдарлыг политиктиг күжү болуу берген. Ок-

1. Сайзырааңгай социализм — Октябрьның идеяларының боттаныышкыны

Эштер! Бистиң революциялыстың эңлегиг ооң байырладыг демдеглеп эрттирген санында-ла бис ооң идеяларынче катап-катап көрүп, чаа соругаларны үре-түнелдиг кылдыр шиитпирлээр дээш, эрткен бүгү орукту болгаш кылган бүгү чүүлдерни бага катап, шүглүнүп көрүп турар бис. Ол — Владимир Ильич Ленининиң эгезээни бистиң партиявыстың шагдагы чаңчылы-дыр.

65 чыл дургузунда чурт аларлыг, мынгаларжок чиик эвес орукту — чаа делегеннин баштайгы ажыдыкчыларының оруун эрткен. Кадыгдошкун демиселгө ажылчы чоннар партияның удурткалавы-биле Улуг Октябрьның чаалап алышкыннарын камгалап алган, оларны даштыкы интервенциянын болгаш иштики контрреволюциянын калчаалыг ыйышкыныңдан камгалап алган, дарлакчы ангыларның удурланышкынын ажып эрткен.

Социалистиг революциянын эң-не кол болгаш эң-не берге соругазын — тургузукчу соругазы шиитпирлээрингө тоогуг тиилелгелер чедип алдынган. Чурттуң индустриалилзациязын эң-не кыска хуусаала, делегейниң парын бай болдунга чоруткан. Ленинчи кооператив планын амыдыралга боттандырган, коллективтиг принциптерге үндезилеттингеп улуг кодүр ажылагыйның делегейге бир дугаарында тургускан. Массаларның чүс-чүс чылларда хожаңгай, ужук-бижик билбес болгаш утаан-бодал талазы-биле дарлаткан чоруунган мурнакчы эртемнин база культураның бедиктеринче кайгамчык улуг ужуттушкуну болдурган. Ол бүгү соругаларны чедиишкиниг шиитпирлээр чорук бистиң Төрээн чурттувусту күчүлүг социалистиг күрүне кылган.

Бир эвес чоннуң тургузукчу күш-ажылын фашистиг Германияның дээрбечи халдаашкыны үзе кирбээн турган болза, бистиң чедиишкиннеривис ооң-даа улуг түрге ийик. Совет кижилер боттарының тургускан ниитилел тургузуун оъж-боозун хөлге туткаш, камгалаар ужурга таварышкап. Олар ону камгалап алган-даа. Ада-чурттуң Улуг дайынынга олар болуунуң Төрээн чурттуң болгаш бүгү кижи төрелгетеннің фашистиг эжелекчилеринің күлданышкынындан чижектээр чүве чок маадырлыг чорукбиле камгалап алган.

Дайынга чидириглер аарберге болган, ооң чедиргеп материалдыг когаралы кедергей улуг болган. Ынчалзажок партияның тура-соруу, чоннуң күш-ажылчы маадырлыг чоруу дайын соңдунуң хүлэйбазынга болгаш бузунулуларынга муң-муң хоорайларны база суурларны, фабрикаларны база заводтарны катап тургускан.

Богун, бо байырлыг хүн, бис революциянын дайынчыларынга— алдарлыг ленинчи гвардиянга, хамааты дайынның база баштайгы бөө чыл-ларның хоочуннарынга. Адачурттуң Улуг дайынынын киржикчилеринге болгаш маадырларынга, Октябрь революциязының тиилелгелиг түүгүн бодин-биле кодурун келген дайын чылдарының база дайын соңдунун катап тургузуушкун үезинин могаштылаг чок ажыл-ишчилеринге кыызаар чок түңдүткөдүн болгаш өөрүн четтириишкиннин йөрээлин илергейлеп турар бис.

Эрткен оң-оң чылдарның тургузунда амыдырал улам бурунгаарлап чоруткан. Чурт ниитилел депшилгезинин бедиинче кедүрүлүп үнген. Оон экономиктиг күүш-шыдалы канчаар-даа аажок өскен. Ам Совет Эвилели делегейниң үлетпүр продукциязының бештин бир кезиниң бүдүрүп турар. Кедээ ажылагыйның материал-техниктиг базазазы шынар талазы-биле чаартынган. Оон ниити продукциязы дыка өскеп. Капитал тудут канчаар-даа аажок улут хемчээлдерге четкен. Беш чыл санында-ла муң-муң чаа үлетпүр бүдүрүлелериң, транспорт магистральдарын ажыглалга киирип турар.

Совет Эвилели эртем-техниктиг депшилгезиниң база делегей культуразының бирги одуругларывла чорун турар. Ооң чайыннанчак көргүзүү — ядролуг энергетиканың, космос болгаш лазер техниказының, электрониканың болгаш хемиянын талазы-биле чедиишкиннер. күчүлүг гидроэлектростанцияларны тургускан эртемнин база техниканы өске-даа хөй-хөй адырларынга чедиишкиннер болур. Улус чоредилгезин база культураны хөгжүдеринге күрүненин салыышкыннары өзүп турар.

Капиталистиг тургузуунун берип шыдавас ындыг чүүлдерин социалисти совет кижилерге берген. Ол дээрге, даартта хүнүнге бүдүреллиг чорук күш-ажыл кылыр ынанышлыг магадылаттынган эргиндир. Ол дээрге, делегейде эң-не чиик бажын хөлевинге халас чоредилге болгаш халас медицина хандырылгазы-дыр. Ол дээрге, коллективизинин болгаш эң хуусунун бот-бодунга дуза-лажырының принциптеринге. күрүненин база ниитилелдин хөрекселдерин төгелеп башкарырынга маадырлыг идепкейлиг киржикчилеринге үндезилеттингеп чаа-чаа-даа аажок улуг соңгол үнелиг чорук болуп турар кижилер арагында чаа харылзаалар-дыр.

Октябрьның Төрээн чурттуңуп эрткен оруунга ава-сонпиал-политиктиг түңнели — сайзыраңгай социализмниң тургусканы, ниитии улустуң социалистиг күрүнезинии турусканы болур. Ук күрүне ажылчы ангының, тараачыннарның болгаш ниителелгенциянын бижыг эвилелиннө даянып турар. Оларның чайгылыш чок чоокшулалыышкыны ниитилелдин ангы чок структуразының тургустунары колдуунда база үндезинингде бишкан социалнамның тоогуг хемчээлдеринге болуу бээринче аппар чоруур.

Совет ниитилелдин хөгжүлдезинин амгы үе-чадазы улам ынайгы социал-экономиктиг дешилгенин бодунар аргаларын дыка калбарткан. Ооң-биле чергелештир ниитилелдин херегледериндее эскеп, хөй-хөй ажылагый, социал болгаш идеологтуг айтыырларны амыдыраз чаазы-биле тургускан. Ынчаарга партия оларга делегеренгей, үндезин-барымдалыг харыыларны берген. Бишкан социализмнин байдалдарынга совет ниитилелдин хөгжүлдезинин эртемге үндезидеттингеп стратегиязы СЭКП-ниң XXIV, XXV болгаш XXVI съездилериниң шиитпирлериндө тодаратгынган.

Чурттуң иштинге болгаш делегей арепазынга бистиң партиявыстың политиказын чогаадыкчы ёзу-биле ажылдап киирынга база боттанырарынга үнелеп четпес сагыышкынны СЭКП ТК-ниң Чингине секретары, ССРЭниң Дээди Совединиң Президиумунуң Даргазы эш Л. И. Брежнев киирип турар. Бодунун чайыннанчак илеткелдеринге, чүүлдарынга болгаш ажылдарынга од маркисизм-ленинизм теориязы үндезин ниитилештирилгелер болгаш түңнелдер-биле байыткан. Чурттуң экономиказын чөнүн чаагай амыдыралын бедилериниң хөй янзы соруглаарыңче хамызы-биле аргиллиргенинин, оларны бот-тандырар талазы-биле партияның канчаар-даа аажок улуг ораңнакчы ажылын совет кижилер оон ады-биле дурум ёзугаар холбаштырып турар. Ленинчи чагыгларга таянып чоруп, бистиң күрүнезинии хөгжүдеринин база быжыглаарының дугайында, кижилер ажылагыйның эффективтиг ёзугаар сагыышкыны, партияга база чуртка ажыл-херекчи болыш чогаадыкчы чоруктуң байдалыя тургускапы дедээгейниң чавырылышкынды дээш, тайбың дээш дайын ...

Капиталистиг тургузуунун берип шыдавас ындыг чүүлдерин социалисти совет кижилерге берген. Ол дээрге, даартта хүнүнге бүдүреллиг чорук күш-ажыл кылыр ынанышлыг магадылаттынган эргиндир. Ол дээрге, делегейде эң-не чиик бажын хөлевинге халас чоредилге болгаш халас медицина хандырылгазы-дыр. Ол дээрге, коллективизинин болгаш эң хуусунун бот-бодунга дуза-лажырының принциптеринге. күрүненин база ниитилелдин хөрекселдерин төгелеп башкарырынга маадырлыг идепкейлиг киржикчилеринге үндезилеттингеп чаа-чаа-даа аажок улуг соңгол үнелиг чорук болуп турар кижилер арагында чаа харылзаалар-дыр.

Октябрьның Төрээн чурттуңуп эрткен оруунга ава-сонпиал-политиктиг түңнели — сайзыраңгай социализмниң тургусканы, ниитии улустуң социалистиг күрүнезинии турусканы болур. Ук күрүне ажылчы ангының, тараачыннарның болгаш ниителелгенциянын бижыг эвилелиннө даянып турар. Оларның чайгылыш чок чоокшулалыышкыны ниитилелдин ангы чок структуразының тургустунары колдуунда база үндезинингде бишкан социалнамның тоогуг хемчээлдеринге болуу бээринче аппар чоруур.

Совет ниитилелдин хөгжүлдезинин амгы үе-чадазы улам ынайгы социал-экономиктиг дешилгенин бодунар аргаларын дыка калбарткан. Ооң-биле чергелештир ниитилелдин херегледериндее эскеп, хөй-хөй ажылагый, социал болгаш идеологтуг айтыырларны амыдыраз чаазы-биле тургускан. Ынчаарга партия оларга делегеренгей, үндезин-барымдалыг харыыларны берген. Бишкан социализмнин байдалдарынга совет ниитилелдин хөгжүлдезинин эртемге үндезидеттингеп стратегиязы СЭКП-ниң XXIV, XXV болгаш XXVI съездилериниң шиитпирлериндө тодаратгынган.

Чурттуң иштинге болгаш делегей арепазынга бистиң партиявыстың политиказын чогаадыкчы ёзу-биле ажылдап киирынга база боттанырарынга үнелеп четпес сагыышкыны СЭКП ТК-ниң Чингине секретары, ССРЭниң Дээди Совединиң Президиумунуң Даргазы эш Л. И. Брежнев киирип турар. Бодунун чайыннанчак илеткелдеринге, чүүлдарынга болгаш ажылдарынга од маркисизм-ленинизм теориязы үндезин ниитилештирилгелер болгаш түңнелдер-биле байыткан. Чурттуң экономиказын чөнүн чаагай амыдыралын бедилериниң хөй янзы соруглаарыңче хамызы-биле аргиллиргенинин, оларны бот-тандырар талазы-биле партияның канчаар-даа аажок улуг ораңнакчы ажылын совет кижилер оон ады-биле дурум ёзугаар холбаштырып турар. Ленинчи чагыгларга таянып чоруп, бистиң күрүнезинии хөгжүдеринин база быжыглаарының дугайында, кижилер ажылагыйның эффективтиг ёзугаар сагыышкыны, партияга база чуртка ажыл-херекчи болыш чогаадыкчы чоруктуң байдалыя тургускапы дедээгейниң чавырылышкынды дээш, тайбың дээш дайын ...

чуртувуска, бөмбүрзектиг бүгү-де ак сеткилдиг кижилерниң ортузунга бүгү-ниити чыдыглаашкинин болгаш эң бедик ат-алдарны берген.

Совет ниитилелдиң амыдыралга тоогуг улуг болуушкуни СЭКП-ниң XXVI съездиэн болган. Ооң шиитпирлериниң төөнүде — күш-ажылдың кижизи, ооң херегледери болгаш негелдеери. Съезд сайзыраңгай социализм ниитилелдиниң мурнунга чаа-чаа улуг делгемнерни ажыттакан, ооң күүседир экономиктиг, эртем-техниктиг болгаш угаан-бодал күүш-шыдалдарын ажыктыг сайгарырының оруктарын айыткан, партияга болгаш улуска чүгле он бирги беш чылда эвес, харын база 1990 чылга чедир үеде ажыл-чорудуганың боттуг болгаш тодаргай программазын берген. Чурттуң бүгү амыдыралы бөгүн ооң ооң турар салдары-биле чоруп турар.

Съезд соонда болгулаан СЭКП ТК-ниң Пленумнарынга ооң айтышкыннарны улам боттуг апарган, партияның бирги эллегде соругалары тодаратгынган. Ынчаарга оларның арагында кол чүүл — болдунар-ла кыска хуусаада чурттуң чоңун аъш-чем продуктулары-биле идегелдиг хандырары болуп турар. Ол дээрге чүгле экономиктиг бирги чергенин эвес, харын база эң чугула социал-политиктиг соругга болур деп, СЭКП ТК-ниң май Пленумунга Л. И. Брежнев чугаалаан.

Пленумнуң чүүлдүг деп коргени ССРЭ-ниң Аъш-чем программазы — улустуң чаагай чоруунуң дугайында, хоорайга болгаш көдээге амыдыралдың – болгаш күш-ажыл байдалдарын улам ынай экижидер болгаш чоокшулаштырар дугайында ёзугаар ленинчи сагыш салыышкынның чайыннанчак херечиэл. Моойбиле кады бо болза чурттуң бүгү агроулетпүр комплексиниң хөгжүлдезинде шынар талазы-биле чаа чүде. Программа көдээ ажыл-агынның ажыктыгын бедидер талазыбиле улуг хемчээлдиг хенчеглерни, агроулетпүр комплексининиң бүгү звеноларын дүүштүрүүгелиг хөгжүдерин, бар бергелерни болгаш кырыыкгарны чайладырын көрүп турар.

Агроулетпүр комплексиниң хөгжүдеринге аажок улуг хөрениглерни киирип турар, ол ол бирги беш чылда капитал салыышкыннарның ниити хемчээлиниң үштүң бири болуп турар. Колхозтарның болгаш совхозтарның экономиктиг байдалын быжыглаар, көдээ ажыл-агынның болгаш ооң-биле холбашкан адырларны эргелеп башкарарын сайзыраңгайжыдар апаар.

Чурттуң бүгү улус ажыл-агынын хөгжүдеринге кол айтырыгы экономиканы шапкын хөгжүдеринің оруунче шилчидериң доозары болур. Бо болза 80 чылдарда бистиң экономиктиг хөгжүдевис чамдык факторларның салдарындан парымдап турары-биле холбаштыр оңаа чугула байдалдыг апарган. Чүгле болза, СЭКП-ниң XXVI съездиэнге демдеглээни ышкаш, күш-ажыл курлавыларының өзүлдезиниң кызыырылганының, Чөөн чүк болгаш Соңгу чүк районнарын шинээдин алыры-биле холбаштыр чарыгдалдарның улгатканының база долгандыр бойдусту камгаларынга чарыгдалдарның өскенинин дуганында болуп турар. Экономиканың өзүп турар негелдерииден хожудан турар оруктарны, транспортгу, харылзааны хөгжүдеринге, а ол ышкаш ам-даа эвээш эвес болуп турар эрги бүдүрүлелерин үндезинин-биле чаарты эде кылып тургузарынга шыгыны күжениишкиннер болгаш хөй хөрениглер пегеттинип турар.

Экономиканы интенсивтиг орукче шилчидериңе кол чөрни эртем-техниктиг дешилгенің темпилерин дүргөдедирип эзлеп турар. Ооң ужур-дузазын бөгүн кымгада бүзүреткен хөрээ бар деп бес: чаа техниканы болгаш күш-ажылды эртем ёзугаар организастарын шинээдин алганының күсели-биле үлетпүрде күш-ажылдың бүдүрүкчүзүүнүн бүгү немей өзүлдезинің үштүң инизин ап турар бис. Мооң ужурунда экономиканың бүгү адырларын, бүгү звеноларын эртемниң болгаш техниканың мурнуку туруштарынче киирери, эртем коллективтеринің ажылының бедик ажыктыын хандырары, шинчилелдерни болгаш ажылдац кылыышкынларны дүргедедирип, оларның бедик шынарлыын, бүдүрүлгө дүргөн шинээдин алдынарлыын, оң бирги беш чылдың даалгаларын күүседир үеэн чедиишкиниг азыралдаа турар. Бүдүрүлгениң болгаш социал-культураның хөй-хөй чаа объектилерни ажыктаалда киирип, Амгы үениң эң улуг

(Төнчүзү 2-ги армда).

Туранская
библиотека
С. Лушкина

УЛУГ ОКТЯБРЬНЫҢ ХЕРЭЭН УЛАМЧЫЛАВЫШААН

2. Дайын айыылынга удур, делегейниң социал чаартылгазы дээш демиселдиң авангардында

(Төмүүр. Эгезин 1-ги арныда).

Кытай продукциязының чигжээ, башкыр ганалардыр-биле ажыктыг. Ынчалдыр ийи чылдарында 6,3 хуу озер. Социалдыг шинтирлериниң [illegible] чүүлдериниң мурнуку хемчээлиниң мурнуку темпизи хандырылгыр-ла түлүп.

Ынчангаш [illegible] ажыглажыктыларга берте болган. Ынчалзажок агаар-бойдустуң нарын байдалдарынга удурланыштыр ажыл-херекселди илдэ организастаарын болгаш мөгүлеринге эйгүзүлелиг туружу. Хой-суй политиктер бөлүүн сөөлгүлер чамдык чылдар, крайлар болгаш республикалар аалга ажыктыг продуктулардыр бүдүүлелиг болгаш белеткээринге эки түнелдерни чедип алгай.

Экономикага чедишкинниг ала-чайгаар болу чедип келбези билдингир болгай. Оларда ажыл-чинчаларның, тараа-тыларның инженер-техниктиг ажылдакчыларының, будуулелер удуртукчуларының, партия болгаш совет кадрларның түзүлдүр күжениишкинзеринге киирип турар. Партия Төп Комитединиң оларны кыска-мак хуу-ажылын, эгезелеткээр инициативазын, боттарының хамаатты хүлээлгезин бедик-биле биле турарын белги-биле уеле турар.

Эштер! Октябрь революциязының оон дендеглеп турган, бис Ленинниң көрүкшелиг ыяхтар, шинтиролеттиимээн айтыртыларны болгаш бергелерни төлээ кеп, оларны хайладырыпче киирээнгейни чедип ужурлуг бис. Ажыл-агыйы ажыл-чорудулганың чамдык түүнелдери бистиң сеткилиивисте хөлүрбейн турар. Планныг хемчээлдиг күүсетээш, кеспээлиг хүлээлгелерни хажыдып турар будуулелер, каттыжылыышкын болгаш харын-даа адырлар бээп бар. Чамдык алырларда бодургелеп болгаш күш-ажылдың будуруктуулуун естутеринең темпизи четпес, ажыл шагшыл, материалдыг болгаш энергия курлавырларының чедирер ам-даа улуг. Бойдустуң артазы чамдыкта бидилгир, ажыглаттырмайн турар. Транспорттуң ажыры чүрттүк херелелиреден ам-даа хомудал турар. Капитал түзүгүл четпестер оожум чайгаттыныг турар.

Экономиктиг болгаш социал чедишкинниг арагларга хаяа харылзаалыг — совет пиктиктиң амгы хөгүлээлиниң сеткилде чүүл болур. Экономикага чедишкинниг чүрттүк-биле бүгү тенглерге ол ышкаш сонуургалыг программалыг боттанглыр ажыл-агыйларында удуу-биле хамаалажыр.

Амгы үеде хүннүң кол лозунгу болза, ынче организастыг болгаш ажыл ишчи болуру. Ол чүл дээрге — ол шынгы сагыйлга-чүрүмүүт болгаш хөрүлелгелиг болур, херек-ниитилер, ажыл-агыйлы дуу-биле чоруурлер билир, бүгүде чүүлдерге иезээр бедик эчиге түүнелдерни чедип алырын ергежыр дээш ол.

Ажыл-агыйы чорудулганың, болгаш удуртукчуларының ажыл-ишкын болгаш политиктиг шинтирлерин, күш-ажылгы коллективтерниң ажылын чөрүм-на шын шиңгыр турушкаан үнелеп өөрүп ужурлуг бис. Өөрүм-чүрүмүү болгаш оттуштактыг хөрүттүү бижиг-лиирлер материалдыг чарыгдаалдарны шугуулдаа болза, а оон-даа улуг дээрэн айтыш кажат турбас.

Эштер! Октябрь революциязының оон дендеглеп турган, бис Ленинниң көрүкшелиг ыяхтар, шинтиролеттиимээн айтыртыларны болгаш бергелерни төлээ кеп, оларны хайладырыпче киирээнгейни чедип ужурлуг бис. Ажыл-агыйы ажыл-чорудулганың чамдык түүнелдери бистиң сеткилиивисте хөлүрбейн турар. Планныг хемчээлдиг күүсетээш, кеспээлиг хүлээлгелерни хажыдып турар будуулелер, каттыжылыышкын болгаш харын-даа адырлар бээп бар. Чамдык алырларда бодургелеп болгаш күш-ажылгы будуруктуулуун естутеринең темпизи четпес, ажыл шагшыл, материалдыг болгаш энергия курлавырларының чедирер ам-даа улуг. Бойдустуң артазы чамдыкта бидилгир, ажыглаттырмайн турар. Транспорттуң ажыры чүрттүк херелелиреден ам-даа хомудал турар. Капитал түзүгүл четпестер оожум чайгаттыныг турар.

Экономиктиг болгаш социал чедишкинниг арагларга хаяа харылзаалыг — совет пиктиктиң амгы хөгүлээлиниң сеткилде чүүл болур. Экономикага чедишкинниг чүрттүк-биле бүгү тенглерге ол ышкаш сонуургалыг программалыг боттанглыр ажыл-агыйларында удуу-биле хамаалажыр.

Амгы үеде хүннүң кол лозунгу болза, ынче организастыг болгаш ажыл ишчи болуру. Ол чүл дээрге — ол шынгы сагыйлга-чүрүмүүт болгаш хөрүлелгелиг болур, херек-ниитилер, ажыл-агыйлы дуу-биле чоруурлер билир, бүгүде чүүлдерге иезээр бедик эчиге түүнелдерни чедип алырын ергежыр дээш ол.

Ажыл-агыйы чорудулганың, болгаш удуртукчуларының ажыл-ишкын болгаш политиктиг шинтирлерин, күш-ажылгы коллективтерниң ажылын чөрүм-на шын шиңгыр турушкаан үнелеп өөрүп ужурлуг бис. Өөрүм-чүрүмүү болгаш оттуштактыг хөрүттүү бижиг-лиирлер материалдыг чарыгдаалдарны шугуулдаа болза, а оон-даа улуг дээрэн айтыш кажат турбас.

Эштер! Октябрь революциязының оон дендеглеп турган, бис Ленинниң көрүкшелиг ыяхтар, шинтиролеттиимээн айтыртыларны болгаш бергелерни төлээ кеп, оларны хайладырыпче киирээнгейни чедип ужурлуг бис. Ажыл-агыйы ажыл-чорудулганың, болгаш удуртукчуларының ажыл-ишкын болгаш политиктиг шинтирлерин, күш-ажылгы коллективтерниң ажылын чөрүм-на шын шиңгыр турушкаан үнелеп өөрүп ужурлуг бис. Ажыл-агыйы ажыл-чорудулганың, болгаш удуртукчуларының ажыл-ишкын болгаш политиктиг шинтирлерин, күш-ажылгы коллективтерниң ажылын чөрүм-на шын шиңгыр турушкаан үнелеп өөрүп ужурлуг бис.

Ажыл-агыйы

Совет көдээниң кижилери

АВАЗЫ-ДАА, АЧАЗЫ-ДАА, ООЛДАРЫ-ДАА...

Хүлер-хүрец арын-шыраймыт, шилгедеп мага-боттуг, ортумаа дурт-сынныг, хүүрек тутканы, суг сүзер идиктиг хөрээжен кижи эртен эрте деп-гем шөлдү эргип-кезип, топтап көрүп чорааш. Суг хөлбөктөп келгеш дем-ги хөрээжен суггатчы эки билир. Ол болза «Ак-Туруг» совхозтуң Кызыл-Даг салбырының суггатчызы Маадыр ие Дарый Түлүшовна Дүрбүй-дүр. Моон мурнунда ол малчыннап чорааш. Оон өөрүң эзэн Киров Байыр база суггатчы. Оларның уругларының алдызы ам өөренип турар, үжү ада-иезин салган, суггатчы боор, чаңгыс бригадада ажылдап турарлар. Бир кызы Чаа Чаа-Хөлде—маляр.

Хөрээжен кижи суггатчы!.. Чоокка чедир-ле чер суггарары дээрге түгле эр кижиниң ажыл-хөрээ кылдыр көөр турдувус. Ам бо үүл? Барып-барып он уруглуг ие кижи суггатчы болуру дээрге хөвар таварылга, эрес-маадырлыг чорук-тур! Уруг-дарыы өзүп келирге, Дарый Түлүшовна бодунуң күзели-биле суггатчылар бригадазынга кирип алган. Ол дорааш-на: «Хөй уруг-дарыгыг кадай кижи ашактар оттуңүп чер суггарар мен деп чүүл, ойт, бо Дүрбүй тейиң бербээн бе» деп кайгаан, өлдепсиген чүгаа суурга дыргыя тарай хона бергеп. Ону дыңнаап, «Хөрээжен кижи хүүрек тутнаш, бүгө суу-да суггатчылар бригадазынга үш оглу—Алексей, Альберт, Александр олар база немежиң келген. Ада-ие арга-дуржулгазын оолдарынга күзелдиби-биле дамчыдып берип, өттеп-даа, черге-даа чагып, суггаи чоруурлар. Олар база-ла соонда барып дуржулгалыг суггатчылар болуп, өскелерни өөредип бээр!

— Суггатчы бригадавыста үзэрби дөрт кижи бар, оон кежигүннери ийи звено кылдыр үстүп алган, дүне-даа, хүндүс-даа золчег-биле үзүмтел чок ажылдап турар бис. Ылаңгыя дүне чер суггарары берге-ле, үргүлчү хайгаарап, эргип көрүп турбас болза, аскымнаап вът дег, өскээр чара шаап чорүй баар. Ону боон, кулак хап, черни чедиштир суггарар апаар. Сүгнүп хөрээнче эки сиңерии база маналр... Шынап-ла хөрээжен кижиге белеп эвес ажыл-дыр ийин. Ынчалза-даа солуп-дур, чаңгыга бердим. Хүлөөгеп күштүг, кызыл ажылдаар бо-ла—деп, суггатчы Маадырие омак-хөлүг, эрестиг чүгаалап турду.

Оон «берге» деп чүгаалап турары-дыр чөп. Ынчалза-даа оон чүгаазының аян-хөөнүнде, арын-шыраймыда күш-ажылдың өөрүшкүзү болгаш бижыг тура-сорук бары илдең!

Суггатчыларның ажылының түннели өскү дүжүттен көстү бээр. Кызыл-Даг салбырының суггатчыларының ажылының түннели эки болган. Суггараа чогуур чер шупту 1174 гектар. Улуг-Хөвүдө суггарылга системдэы эртөөн чылын ажыглалга киргеп. Ында чер 150 гектар ажыг. 135 гектар кукуруза шөлүн аңаа суггарган турган. Оон 540 ажыг тонна йогаан массаны силос кылдыр салган. Сурагт-Булуң деп черде 350 гектар люцерна шөлүн суггарган, эки дүжүттүг болган, ону ийи катап кескен, гектардан-на 32 центнерни алган болгаш 1408 тонна люцерна ажаан алдынган. Даг-Баары деп черде 150 гектар черни суггаргаш, аңаа тараан кукурузадан 750 тонна дүлүттү ажаан алган. Бо дээрге суггатчыларның күш-ажылчы улуг өөрүшкүзү-дүр...

Оон ынак, суггатчыларның бир эки чүвеин—ынап-ла белеп бүгаалыг калбак шөл херек деп турбазы. Буга суу үндүр казып алгы дег черлерни көрүп, суггарар дээш шөлүнүң ыяш-дажын боттары аштап арыглап алыр, бичии суггат хереглээр черлерни алдак арыг иштинден боттары дялеп тып турарлар. Чижээ, Кум-Кежигде алдактың ыяштарын аштаап, суггаргаш 110 гектар кызыл-тас тараан. Оон ажаан алган дүжүт 75 тонна болган, а саваны 64 тонна.

База бир кескү чижек бо-дур!

«Ак-Туруг» совхоз Аймырлыга чинге-тараяны бо чылын бир-ле дугаар тараан. Суггатчылар ол черни эки суггарганының түннелинде 85 тонна чинге-тараяны ажаан алган, а малга чем кылдыр ажыглаар саваны 114 тонна болган. Суггатчыларның база бир өөрүшкүзү ол болган; олар ам-даа суггарбышаан.

Ол-ла бүгүде суггатчы Маадыр ие Дарый Түлүшовна Дүрбүйүң үлүг-хуузу киргеп. Хөрээжен кижи суггатчы бодуң шыдавас дээр хөөннер, дилир-дилир чугаа-сооттар-даа ам шуут читкеп. Ынчангаш, ол чиңг бистиг демир-хүүрээн хоздан салбайн, улам-на кызып ажылдаарын өөрүшкүлүт хүлөөнүп турар.

К. ЭКЕР-ООЛ.

Улуг-Хем район.

ССРЭ-НИҢ ХӨГЖҮЛДЕЗИ

ССРЭ-ниң ТСЭ-зиниң белетказын «ССРЭ-ниң улус ажылагыйы. 1922-1982» деп юбилейлиг статистика ному («Сан-хөө болгаш статистика» ном үндүрер чер) чырыкче үнген. ССРЭ-ниң тургустунганының 60 чылынга хөлбаштыр статистиканыг ында материалдар кирген. Ниити-эвилел түннелдери-биле чергелештир, эмлелдешкен республикаларның экономиктиг болгаш социал хөгжүлдезининң дугайында эң-не тодаргайы-биле тайылбырлап турар.

Социалистиг аскыа-даа чурттарның экономиказының болгаш культуразының хөгжүлдезин көргүскен тус-тус түннелдер база кирген. Чамдык көргүзүглер талазы-биле капиталистиг нүүрүнелер-биле деңнээшкиннерни ылып турар. (СЭТА).

ФРОНТУНУҢ МЕДЕГЛЕЛИ

ДАМАСК. (СЭТА). Америк империализам болгаш еңошизмиң күштери палестин айтырыгны шыны-биле шиитпирээрингө болгаш араб улустарының дүрүм ёзугаар негелделеринге өшүглешкен удурлаанын турарының дугайын Хосталганың Палестин Фронтузүүүң (ХПФ) САНА агентиледдиң дамчытканы медеглелинде чугаалап турар. Чоокку Чөөп чүк айтырыны шиитпирээр талазы-биле америк планны ёзугаар чөпшээрежиишкиннерни кылырын араб улустардан чедип алырынче олар чүткүп турар. Ындыг айыылдыг утланышкынны чамдык национализтиг күштер болгаш араб реакция деткип турарының түннелинде ол девискээрде Ливанга удур израиль агрессиянын уржүндан тургустунган байдалды улам чидиглендирип турар.

Рейселлиг күштерниң агрессечи чоруунуң күштелиишкини араб черлерни эжелээрин үргүлчүзээринче утланган. Ол дугайын Кэмп-Дэвидтиң дугуржулгазы тодаргай хереглеп турар.

УЛУГ ОКТЯБРЬНЫ ДЕМДЕГЛЕП ТУРАР

ГАВАНА. Октябрьның социалистиг Улуг революциязының 65 чыл ооңга болгаш Совет Социалистиг Республикалар Эвилелиниң тургустунганының 60 чылынга тураскаатқан найысылалдың хөй-ниитизиниң байырлыг кежээзэ Куба-совет пайырал ассоциациязынга болган. Ассоциацияның даргазы Сойло Марнелью аңаа илеткел кылган болгаш совет улустуң ол байырлалдарының бүгү делегейге төөгүлүг улус ужурдузазын, ССРЭ-ниң ленинчи даштыны политиказының тайбың харакгерин онзалап демдеглээн.

Бодунуң тургустунганындан бээр эрткен үениң дургузунда Совет Эвилелиниң — делегейге ең баштайгы социалистиг күрүнениң кайгамчык улуг чедишкиниринин дугайында, тайбынны быжыглаарыныче, ядролуг дайынның кыжанышкынын узуткарыныче угланган ССРЭ-ниң делегей политиказының дугайында улуг делегелгенi ында ажыткан.

Кубаның Коммунистиг партиязының ТК-зының Политбюро кежигүнүнге кандидаттар Хесүс Монтане болгаш Антонио Перес Эрреро байырлыг кежээге олурушкан.

БУЭНОС-АЙРЕС. Октябрьның социалистиг Улуг революциязының 65 чыл ооң деп-шилгелиг бүгү кижи төрөлгөтөн кэлбаа-биле демдеглеп турар. Улуг Октябрьның тиледелгези Совет Эвилелиниң — бүгү делегейге тайбынның идегелдиг чеченгинжининг тугустуларынга чедириш келген деп. Парагвайның Коммунистиг партиязының чажыт байдалда парлаттынып турар «Аделанте» солуунуун редакциязының үүлүнде онзалап эйилгенин.

Делегейниң бүгү улустарынбиле, хосталга, национал халаарышпас чорук болгаш социал дешилге, тайбын дээш номисежип турар параграан улус-биле пайыралдың база эп-сеткил каттыштырылгазының политиказын ССРЭ-ниң чайгылыш чок чорудун келгении болгаш чорудун-даа турарын ол үүлүле демдеглээн. Ынчангаш Парагвайның коммунистери болгаш бүгү чону Октябрьның байырлалы-биле холбаштыр бүгү совет кижилерге чүректиң ханызындан ий байырын чедирип, коммунистиг тургузуушкунга чаа-чаа чедишкиннерни күзеп турар. Америк чалча Стресснериг дерзин диктатураазының чүртка өөскүткен антикоммунистиг болгаш антисоветтиг кампаниязы совет болгаш параграай улустарының пайыралын моондактап шыпкас.

Ажыл чок, туренгі, бижик биилбес чоруктарны, сөөк-язы болгаш социал ылгай көрүүшкүннерни, кризисти, инфляцияны шагдала улустаан Советтер чүртүнүң кайгамчык улуг чедишкиннерин кым-даа чажырып шыпавас деп, солуп бижээн.

Совет улус, улуг Ленинниң партиязы — СЭКП параграан улустуң кезээде шынчы болгаш эң-не идегелдиг өөнүң болуп келген болгаш болуп-даа турар деп. «Аделанте» дээрзиннээ.

ДЖОРДИКТАУН. Октябрьның социалистиг Улуг революциязының 65 чыл ооңга тураскаатқан байырлыг хурал Гайананың пайысылалдыг болган. Гайана-совет пайырал пиитилелиниң активчилери, дипломаттыг корпустуң кежигүннери, хөй-ниитиниң төлөөлекчилери аңаа киришкен.

Гайананың Дешилгелиг улусчу партиязының Чингиңе секретары Чедди Джагап байырлыг хүрээге үүве үүгаалаан. 1917 чылда социалистиг революция Россияга тиилээн үеден бээр совет даштыкы политиканың үндезини кезээде тайбын дээш демисел болуп келген деп, ол онзадан демдеглээн. Национал-хосталгалыг шимчашкиннерни Совет Эвилели деткип, бүгү күрүнелер-биле пайыралды база кады ажылдажылгаңы калбаттың турар.

Делегейге тайбынны намгаларынче, ядролуг хазанты болдурбазынче утланган Совет Эвилелиниң болгаш бүгү социалистиг дем каттыжылгазының тайбынга ыяап даштыкы политиктиг утланышкынын байырлыг хуралдың киришкилерге бедии-биле үнелээн.

МАПУТУ. Улуг Октябрьның 65 чыл ооң Мозамбик Улус Республиканың хөй-ниитизи калбаа-биле демдеглеп турар. Алдарлыг байырлалга тураскаатқан нөөзээни пайысылалда Ф. Маньянга аттыг школадың башкылары болгаш өөредиичилер эрткирген. «Онза кичээлгейниң доназында» деп уран-чечен совет фильмни болгаш ССРЭ-ниң Чеңсектиг Күүтервиниң дугайында документалдыг кинофильмнерни байырлыг кежээниң киришкилерге улуг сонуургал-биле көргеннер.

Мозамбик Улус Республиканың Совет Эвилелиниң аныяк салгакчыларының арасында пайыралга турасказтқан немеө Мапутуның алыяктар клубунга болган. Ленинчи комсомолдуң төөгүзүнүң дугайында, оон богцургу амыдыралынын, В.ЛКСМ-ниң болгаш Мозамбиктиң аныяктар организациязының (МАО) арасында кады ажылдажылганың дугайында фото-чуруктар делгедээнин клубта ажыткан.

(СЭТА).

Оралдажып турар

НЬЮ-ЙОРК. (СЭТА). Каттышкан Штаттар Никарагуага удур контрреволюстут үүлгедиишкиннерни организастап база удуртуп, Төп Америкавыңда ол чуртунуң дүрүм ёзугаар чазаан дүжүрерин оралдажып турар. Ол дугайы «Нью-Йорк таймс» ёолунда чүүлден билдиниң турар. Вашингтон Никарагуага удур чажыт лайын чорудулгаларын деткип турарын допчузубиле айыткан.

Ак бажыңның айбан ужурунда телээлекчилер-биле интервьюга үндезилээш, ол солуп, «ындыг операциялар дээрге, Гондураста турар чартык шериг отрядтарының Никарагуаның ханы девискээриче шуургуушкунгары, кызыгаарга никарагуа шериглер-биле сегиржиң алышкынгарны өөскүдери, сандиножу чазактың политиктиг удурланыкчыларын акша-хөрөнги-биле деткиири» ол боол турар.

Ол үүлгедиишкиннерге америк хамаатыларының дөрт киржилгезии Ак бажыңда чажырып турар хирезинде-ле, «үймээнчилерни акша-биле, амты үениң боо-чепсээ-биле хандырып, а ол ышкаш оларның дайынчы белеткелин Төп разведка эргелелиниң боттандырып турарын» шоолуг чажырбайн турар. Никарагуа-биле кызыгаарда шеригижиккен аливэн паш лагерьлерни тургускан болгаш оларда америк чөвүдалчилер база инструкторларның удуртугаы-биле контрреволюстүдер диверсиялар, үрегдээшкиннер болгаш өлүрүкчы чоруктар кылырының арга-арганыга өөренип турар.

Никарагуаның национал катап тургузуушкүн чазаанын дүжүр октаар дээш Каттышкан Штаттарның оралдажыышкынарының дутайында чоокта чаа «Ньюсуик» журналга кестүп келген медээни Рейганның администрациязының телээлекчилерiшын эвес деп бүрүү шаварын оралдашкаанар. Ынчалза-даа «Нью-Йорк таймстың» бижин турары-биле алырга, Никарагуага удур хоралакчы үүлгедиишкиннерни АКШ-тың Гондураста алчаан Дж. Негропонте контрольдап турар, ону ол болдунуң туралаары-биле эвес, а Вашингтоннан айтышкынны ёзугаар кылып турар.

Никарагуага удур хээрбечилерге шериг болгаш сан-хөө дузалдамчызын президент Рейганның барык бир чыл мурнунда бадылааны Төп Америкага чажыт үүлгедиишкиннерниң калбак планын ёзугаар берип турар. Чогум-на ол айтышкынны ёзугаар Гондураста чедир соктурмаан сомосачыларлан шериг отрядтарын тургузуп, Никарагуада бүтпес политиктиг болуктерге болгаш удуртукчуларга хөй акша дузалам-чыын берип турар.

МАНАГУА. (СЭТА). Никарагуаның национал катап тургузуушкүн чазаанын удуртукчу Чөвүделиниң кежигүнү Сержио Рамирес Рейганның администрациязы улусчу сандиножу революциянны базар оралдажышкынын сонсаттпайн турарын чоокта чаа медеглээн. Гондурас-биле кызыгаарлажып турар районнарда никарагуа тараачыннарга удур өлүрүкчу үүлгедиишкиннерни кылын турар контрреволюстут идегеттерни деткивишаан, Вашингтон бистиң чуртувуска удур экономиктиг даймнны чорудуп, боочепсектиг халдаашкын кылыры-биле кыжаныш турар.

Никарагуаның бүрүн эргеанга болгаш девискээр талазы-биле бүдүн турар чоруунга кыжаныышкын болур шериг-далай өөредиглерини Гондурас-биле кады никарагуа кызыгаарларының чанында Пентагонның чоокку үеде эртирер деп турарын С. Рамирес шиитпирлиң-биле буруу шапкан. Каттышкан Штаттарның талазындан кыжаныышкыннар болгаш үүлгедиишкиннер соксавайн турза-даа, никарагуа улус чаңгыс эртиг чоруун улам быжыглаар болгаш сандиножу революциянның чаалап алыышкынарын камгалаарынга белеп турар үжүлүг деп, чазактың үдуртукчу Чөвүделиниң кежигүнү медеглээн.

АКШ-ТА СОҢГУЛДАЛАР

ВАШИНГТОН. (СЭТА). Ноябрь 2-де конгрессте болгаш эрге-чагырганың чер-чер органнарынга соңгулдалар өгелээн. Сенатта 100 олуттуң 33-үү дээш база төлөөлекчилер палатазының бүгү 435 олуду дээш демисел чорун турар. Ол ышкаш 50 губернаторларның 36-зын катап соңгуур, штаттарның хөй хоойлужулгага хуралдарын, ол ышкаш эрге-чагырганың муниципалдыг болгаш округтар органнарын чаартыр үжүлүг.

Америк экономикага дайын сөөлүнээги бүгү үеде турбаан эм улуг кризистиң байдалында амгы бо соңгулдалар эртип турар. Будүрүлгени кызыгаанының түннелинде үлетпурың бүгү адырларында АКШ-та «артык кижилерниң» саны сөөлгү 42 чыл иштинде 11 млн. кижи ажа берген. АКШ-та биче улустар онза берге байдалда туруп турар. Чижээ, негр чурттачыларның ортузунда ажыл чок чоруктуң деңнели ак кештиг америкаңнардан ийи катап бедик.

АКШ-тың чурттакчыларының амырал деннелинге шыңгыы согуушкунну амгы администрациянның социал херегелдерге чарыгалдарны шыңгыызы-биле кызырарынче угланыышкыны таварыштырып турар. Монополиялардың арге-ажыктарын камгалаан политиканың түннелинде ядыы-түрегги амыдыралдыг американнарның саны 30 млн. чедир көвүдээн.

Рейганның администрациязының милитаристиг угланыышкыны американнарның хавы дувүрээзинин болдуруп турар. Ол шериг-үлетпүр комплекстиң эрге-ажыктарын езугаар Пентагонга акша тускайлап бээри көнүдеп —265 млрд. доллар чедирген, «кызыгаарлаттынган» болгаш «узамдытыышкынныг» ядролуг дайынчыларның калчаалыг планнарын ажылдап кылып турар. Ынчангаш 9 штатка болгаш 30 ажыг хоорайларга соңгулдаларның үезинде ядролуг боо-чепсектиг чаңгыс деннелге тударының дугайында саналды бадылаашкынга киргени база таварылга эвес. Ол саналдан Ак бажыңның амгы үеэн шуут ойталап турары билдингир.

Администрациянын ынга удур иштинги болгаш айыылдыг даштыкы политиказынга сонгукчуларның таарышпайн турарының калбарган үезинде чагырыкчы республиканчы партияның кандидаттары ботарының кол удурланыкчылары демократтарга чурттун шыңгыы айтырыгларын шиитпирлээр талазы-биле тодаргай үг-шүг оок боол турарынга кордап турарлар.

«АМЕРИК ДУЗААЛАМЧЫ»

НЬЮ-ЙОРК. (СЭТА). Америк солуунарның бижип турарын ёзугаар алырга, АКШ-тың далайның талаг шериглери чоокку үеде Чөөп Бейрутту патрульдап эгелээр деп турар. Пентагон «ливан шеримге дуза чедирери-биле» Бейрутче 60 хире шериг човүлекчилерин база чорудар деп турар. Ол ышкаш ливан наёысылаяга АКШ-тың тускай шериг бөрөзүн турғузарын планнап турар. Ол бөрө америк шериг путелевизиязын таварыштар шиитпирлеринге айтырыгларын тарыылаар. Хөрек кырында Вашингтонның ливан эрге-үрүүлелгезинге ужар ама оралдажышкынарының үргүлчүзэла ол бөлүк турар.

Хоойлу төлевилели

ПАРИЖ. (СЭТА). Франциязының Министрлер Чөвүдели күш-ажыл болгаш профессионал өөредилге талазы-биле хөрээжениерге эр кижилерби-ле дең эргени тыпсын турар хоойлу телевилелиниң үүлгелүг деп бадылаан. Ажылдап турар хөрээжеңнер талазы-биле ылгай көөр чорукту администрациянның талазындан кызыр чорукту хоойлу төлевилелинде хорун турар. Ылгай көөр чорук амгы үеге чедир пенгерээн.

СОВЕТ-АФГАН ДУГУРЖУЛГА

НАБУЛ. (СЭТА). ССРЭ-биле АДР-ниң аразында чүүн совортүр демир-оруктуң харылзаазын тургузарының болгаш Хайратон дээр чүүн дамчыдар баазаны болгаш порттуу амыгланазарының каттышкан совет-афган аңцынарлыг ниитилелди тургузар дугайында совет-афган дугуржулгага аңаа ат салган.

АДР-ниң садыг министри М. Х. Джалалар дугуржулгаларга ат салырының ёзулалынга чүве чугаалаан. Совет Эвилели-биле Афганистанның аразында бүгү талалыг харылзаалаарны бедии-биле үнелээн.

Бо дугуржулгаларга ат салган чорук болза, ноома-хелбээ ийи чурттуң аразында аныдуңма ёзузунуң харылзаалаарының база бир чайыннанчак херечизи боол, афган болгаш совет улустарның эрге-ажыктарынга дугжул турар-дыр деп, ол чугаалаан.

ИРАН-ИРАК ЧӨРҮЛДЭЭ

ТЕГЕРАН. (СЭТА). Иран-Ирак фронтуда ыяшгыы тулчуушкуннар үргүлчүлеп турар. Ийи хонук бурунгаар эгелээн шаан халдаашкынның төнниле ирак шериглер 220 дөрөө-аллы километр девискээрни эзлеп алган. Дейлынның камгалалдыг дөрт туружун хунаап алган. Ноя тулчуушкуннар ирак Диафуль хоорайның болгаш Иранның Майсан можузунуң девискээрлеринде боол турар.

БАГДАД. (СЭТА). Ирак шериглер дайзынның күүрүне кыыгаарын эртип кирер деп оралдажышкынарын ойтур шапкан, аңаа улус коргаллы чедиргенин Багдатның телевидениези дамчыткан. Иранвар 4 000 кижини өлдүрүп тидиргеп. Ынга хөй техниканы, чүүк машиналарын болгаш осне-даа дайынчы ирак техниканы узуткаан.

ТИИЛЕКЧИЛЕРНИ ТОДАРАТКАН

СЭКП-ниң Тожу райкому болгаш улус депутаттарының район Советиниң күүсенчи комитеди районнуң улус ажыл-агыйының бүдүрүлге черлериниң аразында социалистиг чарыжының тос айларда түннелин үндүрген.

Чонга ачы-дуза чедиреринің тос айлар планын ажыр күүсеткен чурттаалга-коммунал ажыл-агыйының бүдүрүлге эргелелиниң коллективин чарыштың тиилекчизи деп санаап, аңаа СЭКП райкомунуң болгаш райкүүскомнуң шилчиир Кызыл тугун тывыскан.

Садыг болгаш белеткел черлериниң аразында чарышка балык тударының планын 180 хуу күүсеткен Үстүү-Енисейниң балык заводунуң балык тудар участогунуң коллективин тиилекчи деп санаап, аңаа база-ла районнуң шилчиир Кызыл тугун тывыскан.

ОКТЯБРЬНЫҢ «АК-КӨК ОТЧУГАЖЫ»

Чаңчыл ёзугаар ноябрь 7-де экранга үнер «Ак-көк отчугаш» деп телепрограммага партиявың хоочулнары, сураглыг ажыл-шпчилер болгаш уран чүүлдерниң мастерлери-биле ужуражышкыннар болур. Хоочун путиловчу ажылчын, Кышкы ордунуң штурмунуң киржикчизи Василий Петрович Виноградов Октябрьның уттундурбас хүнерниң дугайын телекөрүүчүлерге чугаалап бээр. «Ак-көк отчугаштың» аалчыларының арасында — ССРЭ-ниң ужудукчу-космонавтызы Светлана Савицкая болгаш кинорежиссёр Сергей Бондарчук, спецаның сураглыг мастерлерин ленинградчылар Людмила Чурсина, Алиса Фрейндлих болгаш Игорь Горбачёв база бар.

Байырлал кежээзинде телекөрүкчүлер хөй-хөй ырыларны дыңнап, танцыларны, катыы-хөлүг, шоодуглуг спецаларны көөр. Ермек Серкебаев, Дмитрий Гнатюк болгаш Лэмара Чкония, Алла Пугачёва олар көөрүкчүлерге чаа ырыларны бараалгадырлар. Ботаринның бедик урап аргазы-биле Юрий Тимошенко болгаш Ефим Березин сатириктиг спецаларны көргүзер. Москванын, Ташкентиның, Алма-Атаның болгаш Баку-ның танцы база хор коллективтери база ойнаар.

КЫШКА БЕЛЕТКЕЛ ДУГАЙЫНДА

СЭКП-ниң Бии-Хем райкомунуң бюрозу районда мал кыштаглаашкынынга белеткелдиң дугайында айтырыгны чугаалаткан. Аңаа совхозтар директорлары, зооветеспециалистер, улусчу контролёрлар олурушкан.

Районнуң ажыл-агыйларында мал кыштаглаашкынынга белеткелдер ниитизи-биле эки чоруп турар. Ылаңгыя «Саян» болгаш «Кызыл тараачын» совхозтарның сүт-бараан фермаларында, хойжу бригадаларында мал кажааларын, чурттапга бажыннарын бүрүнү-биле септеп, чылыглаан, мал чемперин кыштаглардa сөөртүп чедиргеп, суг кудар саваларны белеткээн.

Ынчалза-даа мал кыштаглаашкынынга белеткелдиң чамдык ажыл-агыйларның удуртукчулары чогуур үезинде организаставайн турар фантылар барып партия райкомунуң бюрозу айыткан. Чижээ, «Өөк» болгаш «Шивилиг» совхозтарда хөй кажаалардың коржекпи хоорун үндүрбээн, мал чемперин сөөртүп албаан. Шак ындыг өске-даа четпеттерни дарый чайладырынче, мал кыштаглаашкынын чедишкиннинг эрттиреринче угланган хемчеглерни айыткан доктаалды СЭКП-ниң Бии-Хем райкомунуң бюрозу хүлээп алган.

К. МААДЫ.

Улегерлиг корум-чурум дээш

ДЕМНИГ БОЛЗА...

Самагалдай кодээ Советтиң чанында профилактика комиссиязының ажылы кодээ Советтиң күүскомунуң удуртулгазы-биле тургустунган. Комиссияның ажыл-чорудулгазы суурда хөй-ниити организациялар-биле быжыг харылзаалыг.

Хөй-ниитиниң корум-чурумун быжыглаарыяче комиссия удуг киржээгейни угландырган. Социалистиг ниити чурттаганың чурумун хажыткан ийикше, азы арагаже сунду-луг кижилерни ол шынгыы киржээгейге алган. Комиссия болуунуң эдчеглиг хуралдарыга учетта алдынган кижилерни эккеп, чугаалажып турар болгаш амыдыралдың шын эвес орууние киргеннерни сагындырып, эде кижилер бүгү-ле хемчеглерни ап келген. Профилактика комиссиязынга киргенперниң аразында оон түннел үндүрүп. частырыың биллингенивер эвээш эвес.

Профилактика комиссиязы үнүүшкүнүүт хуралдарны артгырып турар. Будүрүлге, күш-ажылчы коллективтерге артып турар хуралдарның дээштин бедеп. Эш-өөрүшкүн, төрөөн коллективиниң мурнунга тургустуруп, аксы-сөзүн берген кижи оны эдээр апаар.

Райкүүсомнуң шитики херектер билдизиниң ажылдакчыларының комиссиянның ажылынга дузаазы багай эвес. Келээ Советтиң депутаттары округтарынга бижыг корум-чурумнуу тургузар талазы-биле боттуг хемчеглерни ап чорудун турар. Шак ындыг демниг ажылдың түннелдерни кескү.

Самагалдай суурда хөй-ниитиниң корум-чурумун бижыглаар талазы-биле алдынып турар хемчеглерде чедир тургустуумаан айтырыглар база бар. Суурда эш хуу судунуң ажылы кошкак, негелдеге дүүшпес. Хөй-ниитиниң корум-чурумун бижыглаар талазы-биле дузалал пунктунуңун ажылы сула. Бир эвес суурда бар бүгү-ле хөй-ниити организациялар демниг ажылдаар болза, түнпел оон-даа эки турар иймк.

Т. КУНГА.

Тее-Хем район.

МОСКВА, КРЕМЛЬ, КЫЗЫЛ ШӨЛ

Назым ХИКМЕТ.

ОКТЯБРЬНЫҢ ХУВИСКААЛЫНГА

Салымымга аңгы-аңгы зас-нежик тургулаан бол,
Чаңгызы-ла үндезин дес, дазыл болуп артып калга:
Он тос харлыг оол тургаш, Сеңээ келдим,
Ооң соонда коммунист бооп нижизидим,
Ол-ла хевээр Сеңээ шынчы чурттап келдим.
Хувискаалым—әртемчейге өндүр чырын башкы дең бооп,
Хуулгаазын хереитерже эге салдың.
Делегейге амгы бо дег чаа төре чаяар душта,
Дээди шынга үндезин бооп, үрезин бооп,
Сеткилдерни эштештирген, наттыштырган
Сен дег ындыг чаяачы күш турбаан чүве.
Эң-не дидим,
Эң-не шынчы,
Эң-не шыңгыы,
Эң-не эргим чугаа, сөсте
Эңмежок чон Сенден чаяап өөренгеннер.
...Чырыткының херелдери янзы-бүрү,—
Чырык черге хөй-ле өөнер көрүп келдим.
Шыны херек—эң-не күштүг, эң-не өндүр.—
Өргүн чоннуң кырын дургаар.
Өртемчейге шолбаан болуп,
Ораннарга орук айтыр
Октябрьның чырыы ол-дур.

Н. ООРЖАК өчүлдүрген.

ИЛЬИЧИНИҢ ОРУУ

Кайыже-даа
Моортап өскөөр хөже бербээн.
Карелия
Мойналыы бо хевээр чыдыр.
Ыржым черде
Улуг кижи коклалары — Ыраң-чоокта
Улустарның оруу болду.
Ынчаардагы
Ыяш сарай ам-даа туру.
Ильичиин
Изи чыдар черлер шупту.
Төре херээ.
Теогүнү сөглеп кээр-дир.

ЕМЕЛЬЯНОВКА

Разлив суур.
Емельянов кудумчузун.
Ыламылап.
Ижигин ап, корүп чор мен.
Ильичиин
Истеп, хынап сүрүп турда.
Баштынчыны
Бажыңында тургускан сен.
Сестрорецк
Заводунуң ажылчыны — Сээн алыш
Ыяап маңаа артар, турар.

НОГААН КАБИНЕТ

Ийи-ле топ —
Ильичиниң кабинединде ол.
Одаа база
Ол-ла хевээр чанында бо.
Ханаазы чок
Кабинеттиң саптырымга:
Ханы сеткээн,
Кайгамчыктыг бодалдары —
Чүктер эргий
Чүгүле кыйгы коңгаазы дег.
Каптагайда
Хамык чонга дыңналган дег.

ДЫШТАНЫР ДАШ

Ынчап опу
Ялкала деп адап турган.
Амгы ады
Аңаа бодүүн Ильичево суур.
Дүп-хүп чокка
Дүвү-далаш ажылдаштын
Баштыңчының
Базып кээри борбак даш бар.
Сандай-даштың
Чаналгазы улуг дээрбиң
Хересилээр
Кежик-чолдуг арат-тыр мен.

№ 293 ПАРОВОЗ

Эргиш шагның
Паровозун, болгапчок-ла.
Эргиш келген.
Бээрыпла тургулаар мен.
Делегейде
Депшилелиг улуг чурттуң
Баштыңчызы
Паровозка одакчылап:
Батым ойде
Партияны үндезилеп.
Октябрьдан
Ораннарга хүнүү шаңнаан.

Вл. СЕРЕН ООЛ.

БО АРЫНДА: ● Кремльдиң сылдыстары ● Октябрьның хувискаалынга ● Каяа, чүү болурул? ● Сактыышкын

●

В. Егоровтуң болгаш В. Мастюковтуң фотозу.

СЭТА-ның фотохрониказы.

●

КРЕМЛЬДИҢ БАШТАЙГЫ СЫЛДЫСТАРЫ

Донбасста Константиновкадың «Автостекло» заводунга Куш-ажылчы алдарның музейи Октябрьның социалистиг Улуг революциязының 65 чыл ооңуң бүдүүзүнде ажыттынган. Хүремнинлер кызыл өңүг бичежек шил музейниң эң-не үнелиг эртинези болган. Ол рубин шил—Москва Кремлиниң суургаларының кырынга 45 чыл бурунгаар. 1937 чылда чырып эгелээн болгаш бүгү делегейге сураглыг алдаржаан сылдыстарның кезии-дир.

Кремльниң мастерлериниң шил эвилдирер, нарын чүүлдер кылыр уран шевер аргазы алдарлын ооңдарынга, салгакчыларга салгакчыларга дамчып келген. Совет чазактың оңза даалгазы - Кремльдиң сылдыстарын кылырынга онзагай чараш кызыл өңүг кыдыр чырыыр шилля бүдүрер дугайында Совет чазактың даалгазы эң мергежилдиг мастерлерге безин күүседирип дыка берге болган.

Совет чазактың оңза даалгазын 45 ажыг чылдар бурунгаар күүсеткеннерден ам эвээш-ле кижи арткан. Оларның бирээзи — Константиновканың алдарлыг хоочун мастери чораан, орден хавыяалыг Д. Милоданов. Совет чазактың оңза даалгазын күүседирип — кедергей нарын рубин шилди эвилдирип бүдүрериң заводтуң эң башгайгы стахановчу бригадазынга дааскан. А оон бригадирин Д. Милоданов ынчаарда чүгле 20 харлыг турган.

— Кремльдиң чагыынын дугайында медээ бүгү-ле бригадаларга дораан-на дыңналы берген. Совет чазактың оңза гай даалгазынга кижи бүрүзү чоргаар эңнип өөрүп турган. А ол даалганы күүседип эгелээш, дораан-на бергезинде берген бис: аңаа эвес ындыг чараш-даа, быжыг-даа шилля бүдүрериниң дуржулгазы, технологиязы биске ынчаарда турбаан,— деп, Дмитрий Филиппович сактып чугаалап турар.

Хемзиг-даа өске өң чок 500 дорбелчин метр рубин шилдя оң кыска хуусаада эвилдирип бүдүрер соруга украин мастерлерниң мурнунга салдынган турган.

Социалистиг Ада-чурттуң чүрээ — Москва, Кремльдиң сылдыстарын кылыр шилдиң оңун таарыштыр бүдүрери дыка берге болган. Рубин шилля бүдүреринин «чажыды» украин мастерлерге шагда-ла билдингир турган: улут эвес хемчээлдиг рубин шиле бүдүрерде, эвилдирген шилге хөй эвес алдыяны холуур. А Кремльдиң чагыын күүседеринге хөй тонна шил керек, аңаа он-он килограмм алдыяны чарыгдаары негеттинип келген. Фашистиг кыжаныштыкының үезинде камталаныр аргазын быжыглап турган Совет Төрээн чурт ол хире хөй алдыяны чарыгдап шылавас дээрээн ажылчыннар эки биле турганнар.

Алдыяны солуур, оод орнунга ажыглаар өске холуусааны тывары эргежок чугула болган. Ындыг солукчуну — холуусааны далеп тывырынче бүгү мүүзү мастерлер угландырган. Эргежок чугула «алдыяның» заводтуң кол инженери, ам техниктиг эртемнериниң кандидады Ленинчи болгаш Күрүне шаңналдарының лауреады К. Бондаренко бүдүрүлгениң технологу С. Ереховскиң-биле кады тыпканнар: селения болгаш кадмийин холуусаа кылдыр ажыглап болур болган. Ынчалзажок оортан Кремль сылдыстарын кылыр чараш өңнүг оңнаган шилдя бүдүрерп база дыка берге болган: шилдин өдү эгезинде чангыс аяк эвес: күдүргей, тиглерлиг болуп турган. Таваржыр рубин шилдя ынчаар бүдүрериниң 600 ажыг технологтуг аргаларын шенеп көрген.

Совет чазактың оңза даалгазын күүседиривге эргежок чугула шилдя бүдүрер аргазы тыптыр бе, тывылбас бе- деп айтырыг чугле заводтуң хөй муң ажылчыннарын эвес, харын-даа оларның ог-бүлелериниң кежигүшериң дувуредип турган. Ажылчыннарның каңдылары, бичии оолдары, уруглары, төрелдери завод эжиниге кежиңнип не чыглып келип турганнар.

Өөрүшкүлүг хүн келгенде хөй килограмм алдыяны чарыгдавайн, селеп болгаш кадмий холуусаазы-биле рубин шилдя бүдүрериниң технологтуг аргазын бадылаар дугайында шинтпирин чазак комиссиязы хүлээп алган.

Кремль сылдыстарының рубин шилиниң эң-не баштайгызын эвилдирерин Борис, Николай, Матвей алышкылар күүсеткен. Оларның фамилиязы — Лукинов. Ынчаарга шилдя хол-биле хоюглаарын Алексей Кузнецов күүсеткен. Шилдиң оңун кылайтырын мастер Иван Орлов боттандырган.

Төөгүлүг чагыгы — Совет чазактың оңза даалгазын төгүүр хүүсаазында күүсеткен. Октябрьның социалистиг Улуг революциязының 20 чыл ооңуң хүнүнде, 1937 чылдың ноябрь 7-де Кремльдиң сылдыстары өңдүр-чаагай кылдыр чырып эгелээн.

О. ТАГУНОВ,
СЭТА-ның корр.

ТЫВЫЗЫКТАР

Түмендей иреңниң
Түмен шокар чылгызы
Дүңгүр даргаш чоруй
баарды.
Кудуруу чаагай, кулаа
сүүр.
Өңү ийи аңгы, өөз ак.
Кашпагайы хартыга дег,
Кайгамчык чаптанчыг
амытан.
Ийи холу, ийи буду
Ирий берген ыяш ышкаш —
Туттупмае, бастынмае.
(Баажылары бойдуста).

Д. ИРГИТ.

Тарлашкын тулчуушкунуу — Тывага чоннуң хоспталгазы болгаш аас-кежии дээш чепсектиг чидиг демиселдиң тудуш кезии болган.
ЧУРУКТА: Тарлашкын тулчуушкунунуң маадырларынга тураскаадып чанында бичии чаштар.
В. КАРА-САЛДЫҢ фотозу.

АДА КӨГБЭЭНИҢ ОГЛУ КӨӨР

ШААНДАКЫ тывалар Чоон чүктүң карангы-дүмбей болган кедергей дарлаткан биче улустарының бирээзи болуп чораан. Тыва, моол феодалдарның болгаш кыдат «желекчилерниң үш дакпыр ларлалының адаанга бичии тыва улус хөй чүс чылдар дургузунда човуурган келген. Назы-харым дөгүй берген, ынчангаш бо дүтайын караам-биле көрүп, кулаам-биле дыңнап чораан болгаш эки билир мен.

Ядыы кижилерни феодалдар болгаш даштыкы эжелекчилер, оларның чиижен садыгжылары «черниң ческээ, суунуң сускаа» деп шаанда дорамчылап турганнар. Ынчалзажок хосталгага ынак бичии тыва улус иштики болган даштыкы мөлүүскүлерге удур демиселин кажан-даа соксатпаан келген.

Тыва улустуң хосталгалыг демиселинге онза черни эрес-дидим Самбажыкка баштаткан Алдан-маадырларның чепсектиг тура халышкынын эзлеп турар. Барыын-Хемчик кожуунуң, ылангыя Барлыктың хөй «кайгалдары» Самбажыктың шимчээшкинине каттыжып, идепкейлиг киржип, ол үениң боо-монгузу-биле чепсегленген феодал шеригнерге удур эрес-дидим демисешкен дугайында ачам меңээ чугаалап чораан чүве.

Алдан-маадырларның чепсектиг тура халышкынын дешдиң каржызы-биле баскан соолунде тыва улустуң тоогузунде эң-не аар-берге, карангы-дүмбей үе эгелээнин хоочун кырганнарның чугаазындан база дыңнаан мен. Ынчалзажок демисел көңгүс өжүп калбаан, а бодувун япазы-бүрү хевирлериниң ооскүп келп турган.

ЧҮС-ЧҮС чылдарда карангы-дүмбей чораан тыва чер канчап чырый бергеним? Дүмбей ол тамыдан үштүнүп үпер эзиктп тыва-арат тар канчап, кандыг арга-биле тып алганы? Кым оларга дуза-лаанып? Бо айтырыгларга хамаарыштыр бодумнуң бодалымны «Шынның» номчукчуларынга, ылангыя аныяктарга илергейлээр бодаан мен.

Делегей пролетариадының, өртемчейниң дарлаткан бүгү улустарының башкызы болган баштынчызы, күш-ажыл кижилериниң аас-кежиниин шылгаран уставның чаяакчызы Владимир Ильич Ленинге баштаткан большевиктер партиязының удуртулгазы-биле Россияның маадырлыг ажылчы ангыяның, күш-ажылчы» тараачыннарының өскүдүп үндүргеш Октябрьның социалистиг Улуг революциязының хереэя карангы-дүмбей чораан тыва черни мөңгезиг-биле чырыдыпкан.

**«Очаладан недилерин
Орус арат айтып берген.
Октябрьның оттуг чаңнын
Оранныыс чырыдыпкан»**

деп, революция өскээн соонда бистиң Барлыкка арат чоннуң, аныяк өскенниң ырлажып турганын кажан-даа утпас мен. Бо ырны аныяктар-биле кады бага өөрүшкүлүг ырлап-даа чораан мен...

«Ада көрбээнин оглу көөр, не көрбээнин кызы көөр» деп тыва улустуң үлегер чугаазы бар болгай. Шынап-ла адам көрбээнин көрүп, дыңнап чор мен. Феодал-колонналдыг дерзин дарлалдың үржүүнде, оон артышкынынарының бак салдарының балазы-биле 1930 чылга чедир бешп үжүк бижин чок чораан тыва улустуң аңдыралы Улуг Октябрьның, улут орус улустуң ачы-хавыяазында чаартының, сайзыраң, чечектелип келгенин, ам-даа чечектелип турарын караам-биле көрүп келдим, көрүп чор мен. Тыва бижикти араттарның ортузунга шептередиринге, чаа аңдыралды тургузарынга бичии-даа бол, үлүүм киирген мен.

ТЫВАГА улусчу революциянын тиилээр мурнунда араттар канчаар чурттап чораанын? Революциянын 1921 чылда тиилээн соолунде кандыг болганын? Ам канчаар чурттап чоруурлар бис? Бо айтырыгларны тоогу-даа, теория-дээ, практика-даа талазы-биле хандыр угаап көөрү, шын бичии аңгы-аңгы черде артык эвес болган амгы үениң аныяк салгакчыларынга коңчуг чугула-даа, солуң-даа деп бодаар кижи мен.

Аңдыралдың, культураның бурунгаар хогжулдезиниге эргежок чугула сайгылгаан, радио, телефон Тывага өске чүүлдерден мурнай көстүп келген. Ынчалзажок бо чүүлдер баштайгы үеде шоолуг сайзыраң, пептеревээн, кызыы турган. Ам кандыг-дыр? Тываның хоорайларында, суурларында сайгылгаан — Ильичиниң лампалары чайынналдыр чырып, радио дыңналып, телефон дагжап турар. А мырак Мөңгүн-Тайганың, Эрзиниин, Тожуунуң, Кара-Хөлдүң чурттакчылары бистиң Төрээн чуртувустуң иэиг чүрээ — ынак Москвавыстың телевидение дамчыдылгаларын магадап көрүп, дыңнап олурар.

Шаандакы бурунгу Тываның араттары бо бүгү чүүлдер дугайында дыңнаар хамаан чок, дүжеп безин шыдаваас чораан-дыр ийин. Бага бир чижек. Шаанда Кызылдан Тожуга чедир аът-биле 3—4 хонук чораап, арай боорда чедер турдувус. Ам кандыг-дыр? Кызылдың чаа аэропортундан самолётка олурупкат, Тоора-Хемге, Мутур-Аксыга, Төре-Хөлге азы Сыстыг-Хемге хемнерниң, хөлдериниң, дагларның, таңгаларның кыры-биле дораан-на ынчаларга чедер бооp-дыр бис. Хүн бүрүшүп амыдыралы болган. Кыдыра бодаарга, аңаа-ла бодүүн ыпкат. А хандыр бодаар болза, тыва улустуң чаа, аас-кежиктиг, чечектелген амыдыралының шашкын хогжулдезиниң төвүргай хевирлиг-дир.

ОПИАП өскен, эптиг чораап ынак Хемчиктиниң солагай талазында бойдуг ортинээн — даг дугу муң-муң ыллардың Кара-Даштка үүлеттинип чоруур. Мында эң Е. И. Ленин аттыг «Тыва дагдугу» комбинат, амгы үениң болбаазын дериг-херекселдери-биле хандыртынган оон улуг бүдүүлгелери ажылдап, дег байлаан Төрээн чуртка барааттадып, бүгү совет чонумга сеңнеп турарынга сеткилимнин ханызындан өөрүүр, чоргаарланыр мен.

Ээн чыткан Кара-Даштың эдээнде ам Ак-Довурак ажылчын хоорай тургустунган, улам сайзыраң турар. Тываның ажылчын ангыяның улут отряды ында тургустунган болгаш эгээртинмес, төттүнмес күүү-шыдалын улам көвүдедип турар. Ажылчыннарның болгаш тудутжуларның Ак-Довураанда Ада-чурттуң хөй нация оолдары, кыстары — орустар, тывалар, украиннер, белорустар, буряттар, хакастар, литвалар, грузиннер, якуттар, татарлар, латыштар болгаш оон-даа өскелериниң эп-найыралдыг кады ажылдап, чурттаң турары база дыка өөрүшкүг.

Ак-Довуракта амыдыралдың бүгү чүүлдери бар деп чугаалап болур: болбаазырашгай болгаш күүүлүг техника, сайгылгаан, чуртталганың каасчарааш, чылыг чаа бажыннары, магазиннер, школа, Культура ордузу, суг дамчыдылгалы, газ, спорт дериишкиннери, радио, телефон, телевизорлар болгаш оон-даа өске. Барыын Саяң сыннарын ажылдыр, Мулгаш-Акты кежилдир автоматчиналар маңнажыр хамаан чок, шаанда түгле түлүг куш ужар турган-на болгай. Барыын-Хемчиктиң, Барлыктың, Кара-Даштың шаандакы ядыы араттары бо бүгү магалыг чүүлдерни — чаа, аас-кежиктиг, чечектелген, өөрүшкүлүг амыдыралды көөр аргалыг турган бооругай деп үргүлчүг болай бээр-дир мен!

И. ЛОПСАН,
персоналдыг пенсионер.

БАЙЫРЛАЛ ХҮННЕРИНДЕ КАЯА, ЧҮҮ, БОЛУРУЛ?

РЕСПУБЛИКАНЫҢ ХӨГЖҮМ-ШИИ ТЕАТРЫНГА:
Байырлал конперттери.
Ноябрь 7—8 хүннерде. Эгелээри 19.00 шакта.

КУЛЬТУРАНЫҢ БОЛГАШ ДЫШТАНЫЛГАНЫҢ И. ГАСТЕЛЛО АТТЫГ ПАРЫГЫНГА:
Ноябрь 6, 7, 8 хүннерде теннис, биллиард залдары, шыдыраа ораазы, ойнаар автоматтар залы 10 шактан 22 шакка чедир ажылдаар.
Стол теннизинге дыштанылчылар ортузунга маргылдаа ноябрь 8-те 10 шакта эгелээр.

«ХЕРЕЛ» СПОРТ ЗАЛЫНГА:
Республиканың бирги черн дээш школачылар аразынга баскетбол маргылдаазы ноябрь 6-да 13 шакта эгелээр. Күш-культура коллективтериниң командаларының аразынга волейболга блиц-маргылдаа ноябрь 7-де 14 шакта эгелээр. Ол-ла коллективтериниң аразынга баскетбол маргылдаазы ноябрь 8-те 10 шакта эгелээр.

КҮШ-КУЛЬТУРА БАЖЫҢЫНЫҢ ШЫДЫРААКЛУВУНГА:
Эр улустуң аразынга шыдыраага блиц-маргылдаа.
Эгелээри ноябрь 6-да 15.00 шакта.

«ЕНИСЕЙ» КУЛЬТУРА БАЖЫҢЫНГА:
«Советтер—чоннуң эрге-чагыргазы» деп ас журналы ноябрь 6-да 17.00 шакта эгелээр. Ол-ла кежээ аңаа таныш кижилер. «Октябрьның шүлүктери болгаш ырлары» деп конкурс база болур. Оон эгелээри 19 шакта.
Ноябрь 7-де чаштарның «Тоол аалдан келдим» деп утренниги болур. 12 шакта эгелээр. Аныяктарның «Октябрьдан төрүттүнген» деп темалыг кежээзи 19 шакта болур. Даартазында «Октябрьяттың сылдысчыгажы» деп утренник 11 шакта эгелээр.

КӨДЭЭ АЖЫЛ-АГЫЙ БОЛГАШ АВТООРУК ТЕХНИКУМНАРЫНГА:
Волейболга болгаш стол теннизинге блиц-маргылдаа кедээ ажыл-агый техникумунга ноябрь 7-де 16.00 шакта эгелээр. Баскетбол маргылдаазы даартазында 10.00 шакта болур.
Ноябрь 7-де автоорук техникумунга хөлүүг старттар болур. 14.00 болгаш 18.00 шактарда эгелээр.

ДЫШТАНЫР ХҮН ШТАВЫ.

ТЫВА

НОЯБРЬ 6-ДА
БИРГИ ПРОГРАММА
МОСКВАДАН

8.00 — «Үе». 9.00 — Эртенги сула шимчээшкин. 9.15 — «Бир эвес кадык болуксазыңза». (Күш-культуржуларга сүмелер). 9.20 — Ада-иелер, силерге. 9.50 — Хөй эки баранавнар дээш. 10.20— «Спортлотолуң» 45-ки тиражы. 10.30 — «Оттуг чаш назым». Уругларга уран-чечен фильм. 11.35 —И. Дунаевскийниң ырларының темазынга фантазиязы. Төп телевидениениң болгаш Бүгүэвилел радиозуңуң эстрада-симфония музыказының оркестри А. Михайловтуң удуртулгазы-биле күүседир. 11.45— «Москвичка». Телеклуб. 13.15 — «Билдингир-даа болза, бүзүремчиг эвес». Дамчыдылгалы профессор С. П. Капица чорудар. 14.15 — Бөгүн делегейде. 14.30 — «Ыраң болгаш чоок ырым». 15.20 — Мультфильмнер. 15.45 — «Дем каттыштырылгазы». Тележурнал. 16.15 — Ленинградтың А. С. Пушкин аттыг үлегерлиг шин театрының фильм-шинезиниң баштайгы көргүүзү: «Тулган болдунар арга». Автор—И. Герасимов, тургускан режиссёр СССР-ниң улустуң артизи И. Горбачёв. 18.55 — 19.10 — Чаңсар. 19.10 — «Делегейниң улустарының чогаадылгазы». 19.40— «Улуг улустуң шыны». «Коммунистер». Хөй сериялыг документалдыг телефильмниң баштайгы көргүүзү. 1-ги фильм. Дамчыдылганы СССР-ниң улустуң артизи М. Ульянов чорудар. 21.00 — «Үе». 21.35 — 23.25 — Эстрада программазы. Ол төнерге —телемедээлер.

ИЛИГИ ПРОГРАММА
МОСКВАДАН

14.30 — «Горькийниң бичии чораанары». Уран-чечен фильм. 15.55 — «Джон Филд». Ирланд композитор дугайында музыкалыг телефильм. 16.50— «Кижи — Чер ырында ээр». Дамчыдылганы «Известия» сөстүүнүң хейгааракчызы А. З. Иванченко чорудар. 17.50 — «Музыкалыг киоск». 18.20— «Доктаар черле чок дистанция». Школачыларның суг моторунуң спортунга кириилгезинниң дугайында документалдыг телефильм (Рига). 18.35—«Кино аяа-чоруктарының клуву». 19.35 — «Петя-Петушок». Мультфильм. 19.45—«Делегейде болуушкунар дончулалы». 20.00 — «Тамчыктыг удуңар, чаштар!». 20.15 — «Кино моруккуулуңуң эдерипчизи». 21.00 — «Үе». 21.35 — «Нефтилиг даштар бөгүн». Документалдыг телефильм. 21.50 —23.15— Хоккейге СССР-ниң чемпионадызы. «Спартак»— «Химик». 2-ги, 3-кү үелер. В. И. Ленин аттыг Төп стадионнуң Бичии спорт арнавыынын дамчыдар.

Редактор В. С. ШАРАВИЙ.

АГААР

Бөгүн республикага бүргеп, аязыг, бичии хар чаар. Мурнуу-барыын чүктеп хаттыг дүргеп секундада 5—10 метр. Дүне агаарның температуразы —15—20 градус соок. Хүндүс 0—5 градус чылыг. Чамдык черлерге 0—5 градус соок.
Кызылга хар чагбас. Хатты күүү 5—10 метр. Дүне— 15—17 градус соок. Хүндүс агаарның температуразы 0—2 градус чылыг.

КИНО

НОЯБРЬ 6-ДА
«НАЙЫРАЛ»: «Дүргеп... чажыт— губчека» 9.30, 11.20, 13.10, 15.00, 16.50, 18.40, 20.30 шактарда.
«ПИОНЕР»: «Туттурбас өжээн негекчилери» 9.30, 13.10. «Иван Васильевич профессиялыг солуп түр» 11.20, 15.00. «Поезд турупкан» 16.50, 18.40, 20.30 шактарда.
«ВОСТОК»: «Кааң дамырактар» 13.00. «Коскү чылдагаан чокка» 15.00, 16.50, 18.40, 20.30 шактарда.

Тыва АССР-ниң Күш-ажыл талазы-биле күрүне комитединиң «Тыва тудуг», «Шагонартзстрой», «Тыва модэз тудуг» трестериниң тудугларынга ажылдаар ажылчыннарны чыырын организастап турар.
Ажылчыннарны түскай ядык-хептер болгаш общежитиеге чурттаар чер-биле хандырар.
Организастыг чылда ёзугаар ажылга хүлээп алганнарга 200 рубль түнүг агитпес акша дузаламчылыы бээр.
Ажылдаарын күзээннер күш-ажыл дептерин, мурнунда чурттап турган черинден үндүр бижиткен паспортту, шериг билетин көргүзер.
Айтырыглар тургузар черлериниң адресгери:
Кызыл хоорайның Кочетов кудумчузунда № 29 бажың:
Районнарга: күүсеминдерде чоннуң күш-ажыл хандырылгазының талазы-биле талээлекчилер болгаш хөй-ниити пунктулары.

РЕДАКЦИЯНЫҢ АДРЕЗИ: ИНДЕКС 67000

667000, Кызыл, Щетинкин болгаш Кравченко кудумчузу бажың № 3. Телефоннары: Редакторнуң 2-24-63, редакторнуң орлакчыларының 2-35-24, 2-23-54, харысаалгалыг секретарының 2-23-35, секретариаттың 2-23-35, партийжи амыдырал болгаш совет тургузуг киллистериниң 2-37-13, пропаганда киллизиниң 2-31-75, культура киллизиниң 2-23-54, көдээ ажыл-агый киллизиниң 2-21-47, үлетпүр киллизиниң 2-31-75, чагаа киллизиниң 2-41-27, информация киллизиниң 2-20-60, корректорларның 2-27-41, бухгалтериниң 2-12-45, солуп келбейн барганда 2-32-75 телефонче долгаар.

Четыг № 2021

Солун неделяда 6 катап үнер.

Тыва АССР-ниң Министрлер Чөвүлелиниң Ном үндүрер чер, полиграфия болгаш ном салдынның херектериниң талазы-биле эргелелиниң типографиязы. (Кызыл, Щетинкин болгаш Кравченко кудумчузу бажың № 1). ТГ—01523

Бүгү чуртталның пролетарийлери, каттыжыңар!

ШЫН

СЭКП Тыва обкомунуң, Тыва АССР-ниң Дээди Совединиң болгаш Министрлер Чөвүлелиниң органы

№ 258 (12048) | 1982 чылдың ноябрь 7, воскресенье | 1925 чылда үдүп-илеттингеш | Өртээ 8 ап.

Улуг Октябрьга алдар!

Т. МАКАРОВТУҢ чураан плакады.

ЧАА ҮЕНИ АЖЫТКАН

«Ооң эргежок чугулазының дугайын большевиктерниң үргүлчү чугаалап келгени ажылчыннарның болгаш тараачыннарның революциязы тиилээн!». Улуг Ленинниң бо сөстери бүгү делегейге диңмиттелдир дыңналгай ол күстен бээр ам 65 чыл болуп турары бо. Кижи төрелгетенниң төөгүзүнге чаа чырытыланчак үе-чаданы ажыткан ол хүнден бээр алдан беш чылдар эртикен. Бүгү делегей төөгүзүнде чаа арыг — капитализмден социализмче шилчилге үеэн ажытынган. Харың ол канаан-даа уттундурбас хүннерден эгелээш, бис шаг-үеэн социалистиг чыл санаашкыннын ёзугаар чорудуп турар апарган бис.

1917 чылдың Октябры бүгү-ле дарлаткан болгаш демисежип турар улустарга келир үеэдеги тиилелгезин өттүр көөр арганы берген.

Чээрбиги үе чылдың бүгү-ле улуг социал чаартылгалары болуунун эгезин Октябрь революциязындан алган.

Чаа нииттиледи тургузарының хөй угланыышкынын Улуг Октябрь иээн.

Коммунизмче бүзүреллиг базым-биле бар чоруур совет улустуң кайтамчын маадырлыг чоруу чылдар эртикен тудумга улам тодазы-биле илереп турар. Хамааты дайынның чылдарында ол ниитизин болгаш даштыкы дайзыннарны чыл-ча шаңнап, аныяк социалистиг Ада-чуртуун камгалап алган. Хоозуралды, аш-чуттуг ажыл эрткеш, ол чуртту индустриализастаарын, көдээ ажыл-агыйны коллективизастаарын бот-тандырган. Национал айтырыг шиитпирлеттингеш. Удавас 60 чылын демдеглээриве хостуг улустарның бузулбас эвилели — Совет Социалистиг Республикалар Эвилели туругстунган. Совет улус Ада-чуртуун Улуг дайынынга Төрээн чуртунуң хосталгазын болгаш хамаарышпас чоруун камгалап алган. Фашистиг эжелелден хөй-хөй улустарның хосталырынга шиитпирлиг салыышкынны ол кинергей. Совет улус муң-муң хоорай, суурларын, фабрика, заводтарын бузундулардан катап тургускан. Сайзыраңгай социалистиг нииттилел бисте тургустунган, ол дээрге совет кижилериниң маадырлыг чогаадыкчы ажылының түңнели-дир.

Бедиктерже бистиң орууувус белең эвес, шаптараазының, кадыр-берт болган. Ынчалза-даа ол канчаар-даа ажок ондур улуг орук. А улуг, ырак орукка, бедиктерже орукка бергелер черле турар. Оларны ажып эртеринче улус-чонну алдарлыг партия, ленинчи Коммунистиг партия баштаан. Ол бистиң бүгү-ле тиилелгелеривистиң хөй-ыт кинрикчизи, организаткызы.

«Улустарга — тайбың!». Октябрьның ол дайынчы лозунгу бөгүн база-да бистиң кызыл туктарывыста. «Чепсегленнишкинниң дүжүрери дээрге-ле социализмниң чедип алыр дээш күзел-түткүлү-дүр» деп ленинчи сөстер совет улустуң, бистиң партиязыстың ажыл-херектеринде сиңиишкен. «Тайбыңпы камгалаар, кижи төрелгетенниң кырында дургелип келген кыжанышкынны кошкадыр дээш демиселге күжениишкиннерни нйи, үш катап улгаттырарын делегей байдалы бисче хүлээндирип турар» — деп, СЭКП ТК-ның Чингине секретары, СССР-ниң Дээди Совединиң Президиумунуң Даргазы Л. И. Брежнев чоокта чаа шериг начальниктериниң Кремльге болган чөвүлел хуралынга онзалап айыткан.

Бистиң Төрээн чуртувус Улуг Октябрьның байырлалын, СССР-ниң 60 чылын бодуунуң күчүзүнүң чечектелиишкининиң байдалында уткуп турар. Чуруттуң экономиктиг болгаш социал дешилгези кайгамчык. Үлетпүр ден-дески ажылдап турар. Ынчалза-даа чамдык бергелер болгаш четпестер бар. Оларны ажып эртер хемчеглерни партия ап турар. Чоннуң өзүн турар хереглелдерин бүрүн хандырар дээш, көдээ ажыл-агыйда улуг ажылды кылып турар. СЭКП ТК-ның май Пленумунуң хүлээп алганы Аъш-чем программазы бо талазы-биле дыка улуг рольдуг.

Октябрь революциязының ачызында, СССР-ниң улустарыпын, эң шыырай улуг орус улустуң дузалажылының ачызында хөгжүлдениң кыйынга артып калган чораан шаандагы Тыва амгы үеде чуруттуң хөгжөөн республикаларының болган областарының деңнелиңге четкен. Бир эвес Тываның ССРЭ составынга кирген үеэнинге бүдүүзү-биле боуеэни деңнээр болза, үлетпүр будүрүлгезиниң хемчээли 65 катап өскен. Ынчаарда турган бүдүрүлгелериниң бир чылда кылыр продукциязын ам республика сее-ле хүн иштинде будүрүп турар-дыр. Совет арге-чагырганың чылдарында сес миллион дөрбелчин метр хемчээлдиг чаагайжыды кылган бажыңнарны, хөй-хөй школаларны, эмнелгелерни, культура, уруглар албан черлерин, коммунал-амыдырал, садыг объектилерин туткан. Тывада культураның, литератураның үлүе чырыдыышкынының чечектелиишкинин чүгле бистин чуртувуста эвес, а харың даштыкыда безин билир апарган.

Совет Тываның ажыл-ишчилери, бүгү совет улус-биле бир немей, бөгүн байырлал чыскаалыңче хөй-ээттиг, омак-хөлүг, кызыл туктарны болгаш транспарантыларны туткан чалгын үнер. Олар күш-ажылгы болекторин байырлалга сөңнээн. Үлетпүр продукциязын сайгарарының, аназ күш-ажылдың будүрүктүлүүн белидериниң, күрүнеге мал ажылының продуктуларын садарының тос айлар планнарын күүседтиккен. Он айларның, чылдың планнарын күүседипкен совхозтар хей. Үшүн ажылының продукциязын, мал чемнерин эрттиргилээрдиң хөйүү белеткеен. Мал ажылының продуктивлиг будүрээ болгаш садар талазы биле кескү чедиишкиннерни Бай-Тайга, Кызыл, Монгун-Тайга районнарның, «Барлык», «Шөл Тайга», «О. Шынаа» совхозтарның ажыл-ишчилери алдыг алган. Бии-Хем район, Тываның сүт комбинады, «Тыва тудуг» трестиң № 1 КМК-зы, радио болгаш телевидение хамчылыгазының республика төвү, Кызылдың эмнелем салгы, «Туваобувьбыт» будүрүлге каттыжыышкыны база-да үшкү кварталдың социалистиг чарыжының тиилелгилери болган. А түс-түс мурнакчыларның саны түс-түс. Чарыштың тиилекчилериге алдар болгаш хүндү!

Октябрьның алдары кажан-даа оңуп читпес, ол чүс-чүс чуртталар.

ОКТЯБРЬНЫҢ СОЦИАЛИСТИГ УЛУГ РЕВОЛЮЦИЯЗЫНЫҢ 65 ЧЫЛ ОЮ ДЕЛГЕРЕЗИН!

КҮШ-АЖЫЛЧЫ РАПОРТ

СЭКП-ниң XXVI съездизиниң, партияның ТК-зының май (1982 чыл) Пленумунуң төөгүдүг шиитпирлерин амыдыралга боттандырар, ССРЭ-ниң туругстунганындан бээр 60 чылын төлептиг уткуур дээш бүгү улустуң социалистиг чарыжынга киришпишаан, Өвүр районнуң «Торгалыг» совхозунуң ажылишчилери күрүнеге эът садарының чыл планын 100,3 хуу, сүттүүн—102,6 хуу, дүктүүн—111 хуу кылдыр хуусаа бетинде күүсетикнин Улуг Октябрьның байырлалын таварыштыр СЭКП обкомунга болгаш республиканың Министрлер Чөвүлелиниге рапорттаан.

Совхозтуң малчыннары күрүнеге мал ажылының продукциязын пландан ажыр садарын уламчылаар, чыл төнчүзүнге чедир 80 центнер эътти, 50 центнер сүттү немей дужаарын шиитпирлээн.

Ниитиниң малын кыштан хүр ажырар дээш малчыннар бригадалары кышка белетнелди чедиишкинниг доозуп, малдың яазы-бүрү чемнерин кыштагларда организастыг чедирип турар.

Совхозтуң ажыл-ишчилери «Революцияның чалбыыжы», «О. Шынаа» совхозтарның ажылчы чоннарының инициативазын детпивишаан, мал кыштагладыышкынын үлегерлиг эрттирип, оң-биле ССРЭ-ниң Аъш-чем программазын амыдыралга боттандырарынга чогуур улуг-хуузун кинирер соруланы боттарының мурнунда салып алган ажылдап турар.

ХУУСАА БЕТИНДЕ

ССРЭ-ниң 60 чыл болуур оюн төлептиг уткуур дээш бүгү-эвилел чарыжынга Барыын-Хемчикте «Шекпээр» совхозтуң ажыл-ишчилери киришкеш, Улуг Октябрьның байырлалын күш-ажылчы чедишкиннер-биле уткаан.

Совхоз күрүнеге эът садарының чыл онаалдазын —100 хуу, дүктү 112,5 хуу кылдыр хуусаа бетинде күүсеткеен.

Ында ниитиниң малынга чем белеткелин организастыг чоруткан. Совхоз бо чылын 2900 тонна силосту, 300 тонна сенаж-ны, 125 тонна витаминниг сиген далганың белеткээн болган 2280 тонна мал чемин кыштагларда чедирген.

Бо чылын ажыл-агый 52 кодан шээр, 24 кодан бода малды хүр кыштагладыр ужурлуг. Кыштагларны септеп, чыылгалаар ажыл колдуунда доозулган. Аянгазы салбырының малчыннары ана идепкейлиг киришкеннер. Бичө-Тей суурнуң агитквартиралары 26 кыштагны септеп, чыылгаларынга шеф дузалажылының көргүскеннер. Сут-Кажаа сүтбараан фермазының коллективи кыштаглаашкынга база эки белеткенген.

К. МААДЫ.

СССРЭ-ниң камгалал министриниң ДУЖААЛЫ

1982 чылдың ноябрь 7 | № 265 | Москва хоорай

Эштер солдаттар болгаш матростар, сержантылар болгаш старшиналар!

Эштер прапорщиктер болгаш мичманнар!

Эштер офицерлер, генералдар болгаш адмиралдар!

Совет Чепсектиг Күштериниң хоочулары, эштер!

Совет улус, оң дайынчылары, социалистиг дем каттыжылгазының чурттарының ажылчы чоннары, депшилгелиг бүгү кижи төрелгетен Октябрьның социалистиг Улуг революциязының 65 чыл оюн бөгүн байырлап турар.

Политиктиг болгаш күш-ажылчы улуг көдүрүүшкүнүүн байдалынга Улуг Октябрьның байырлалын демдеглеп турар. Совет кижилер Коммунистиг партиниң удуртулгазыбиле СЭКП-ниң XXVI съездизиниң, ТК-ның май (1982 ч.) Пленумунуң шиитпирлерин, он бирги беш чылдың планнарын күүседир дээш күжениишкининиит ажылдап, ССРЭ-ниң туругстунганының 60 чылын төлептиг уткуп турарлар.

Партияның айыткаы социал-экономиктиг чаартылгаларның программазы чедиишкиннит боттанып турар. Улус ажыл-агыйының бүгү адырлары, эвилелдешкен республика бүрүзүнүң экономиказы улам-на хөгжөөн. Чоннуң чаагай байдалы чайгылыш чокка бедип турар. Совет нииттиледиң социал-политиктиг болгаш идейлиг чаңгыс эви быжыккан, ССРЭ-ниң улустарының найралы улам-на сырый каттыжып канналган.

Социалистиг дем каттыжылгазының аңы-дүнүма чурттары боттарының хөгжүлдезиниг бүзүреллиг бүрүнгаарлап турар.

Коммунистиг партия болгаш Совет күрүне даштыкы политиктиг ленинчи угланыышкынны быжыы-биле болгаш чайгылыш чокка боттандырып турар. Тайбыңның ленинчи политиказынга шынчы Совет Эвилели ядролуг дайынның кыжанышкынындан кижи төрелгетенниң камгалаар, боо-чепсекти эңдере бүдүрериң кынчыктырбас, бүгү-ниити тайбыныы камгалаар болгаш быжыттаар дээш бодуундан хамаарышкан бүгү-ле түүлдерни кылып турар.

Ынчалзажок АКШ баштаан империалистиг реакциянын бүрүүзү-биле делегей байдалынын нарыядаашкынны үргүлчүлеп турар. Империализмниң агрессиң күштерин боо-чепсекти улам-на эңдере бүдүрүп, осие чурттарның ниитизин херектеринге нарыжы-биле холгаарлап, делегейниң янзыбүрү районнарынга дайын . месилдежиишкиннериниң өөскүүрүнге идиғни берип турар. Олар делегейниң боттуг хөгжүлдезин моондактаарынче үүткүп, социализмче болган улустарның хосталгалыг демиселинге удур «ыдыктыг походтуг» чарлааннар.

Бо байдалдар турда Коммунистиг партия болгаш Совет чазак чурттуң камгалалын бижыглаар, совет кижилериң серемчилелиң бедидер талазы-биле эргежок чугула хемчеглерин боттандырып турар.

Коммунистиг партияны, оң ленинчи Тем Комитединиң, СЭКП ТК-ның эң Л. И. Брежнев башталаан Политбюроюн долгандыр сырый каттышкан бүгү совет улус-биле бир демеи. Армияның болгаш Флоттуң дайынчылары партичыл мерген угланыыг ниитизи болгаш даштыкы политиказын изин-биле түүлдүгүнүн, бир эп-сеткил-биле деткип турар. Совет Армиязының болгаш Шерег-Далай Флодунуң удуртукчу составының чөвүлел хуралынга эң Л. И. Брежневтиң бергеп айтышкыннарын совет дайынчылар чурттуң камгалалын улам ыяй бижыглаар, Чепсектиг Күштериниң дайынчы белеңнин бедидер талазы-биле боттарының ажылчорудулгазының дайынчы программазы кылдыр хүлээп алган. Социалистиг дем каттыжылгазының чурттарының аңы-дүнүма армиялары-биле кады олар тургузунчу тайбың күш-ажылды, социализмниң төөгүдүг чаалап алышкынынарын серемчилелдиг камгалап, боттарының патриоттуг болгаш интернационалчы хүлээлгезин күүседиринге кезээде белең.

Эштер, армиязының болгаш флоттуң дайынчылары!

Эштер, Чепсектиг Күштериң хоочулары!

Октябрьның социалистиг Улуг революциязының 65 чыл ою-биле холбаштыр силерге изиг байыр чедирип тур мен.

Дайынчы болгаш политиктиг белеткелге, ССРЭ-ниң туругстунганының 60 чылынга төлептиг ужуражыр дээш социалистиг хүлээлгелерни күүседириңге чаа-чаа чедиишкиннерниг Армиязының болгаш Флоттуң дайынчыларынга күзел тур мен. Бистиң Төрээн чуртувустуң күрүне эрге-аныктарын камгалаарынга кезээде белең болгаш серемчилелдиг болунар.

Октябрьның социалистиг Улуг революциязының 65 чыл оюн алдар кылдыр дужаарын болза:

Бөгүн, ноябрь 7-де, түс черинин-биле 24 шак турда бистиң Төрээн чуртувустуң пайысылалы Маадыр-хоорай Москвага, эвилелдешкен республикаларның пайысылалдарынга, маадыр-хоорайлар Ленинградка, Волгоградка, Одессага, Севастополька, Новороссийскиге, Керчиге, Тулага, Маадыр-шивээ Брестиге, а ол шыкаш Калининградка, Львовко, Донда Ростовко, Куйбышевко, Свердловск, Новосибирск, Чита, Хабаровск, Владивосток болгаш Североморск хоорайларга артиллериянын байырлал үзүүү-биле үжен катап даштаашкыннарын кызыр.

Октябрьның социалистиг Улуг революциязының 65 чыл ою делгерезин!

ССРЭ-ниң эрес-маадырлыг Чепсектиг Күштери делгерезин!

Бистиң бүгү тиилелгелеривистиң сорук киирикчизи болгаш оргаиизакчызы—Совет Эвилелиниң Коммунистиг партиязына алдар!

ССРЭ-ниң камгалал министри Совет Эвилелиниң Маршалы Д. УСТИНОВ.

БАЙЫР ЧЕДИРИИШКИННЕРИ

Октябрьның социалистиг Улуг революциязының 65 чыл ооңун бүдүүзүнде СЭКП Бурят обкомундан, Бурят АССР-ниң Дээди Совединиң Президиумундан болгаш Министрлер Чөвүлелиниден, СЭКП Калмык обкомундан, Калмык АССР-ниң Дээди Совединиң Президиумундан болгаш Министрлер Чөвүлелиниден, СЭКП Якут обкомундан, Якут АССР-ниң Дээди Совединиң Президиумундан болгаш Министрлер Чөвүлелиниден. СЭКП Алтай болгаш Краснодарск крайкомнарындан база ол крайларның күүскомнарыындан, СЭКП Дағ-Алтай, Иркутск, Чита, Хакас обкомнарындан болгаш ол областарның күүскомнарындан, ССРЭ-ниң Күрүнеңиң айыыл чок чер комитединиң шеригларининиң Шериг чөвүлелинден болгаш Политиктиг кол эргелелинден, Сибирьниң Кызыл туктуг шериг округунуң Шериг чөвүлелинден болгаш Политиктиг эргелелинден, ССРЭ-ниң Күрүнеңиң айыыл чок чер комитединиң Забайкальеде Кызыл туктуг шериг округунуң шеригларининиң Шериг чөвүлелинден болгаш политиктиг кылдызиндеи, МАРН-ның Убса-Нур, Баян-Өлгүй, Завхан аймак комитеттериниден болгаш Моол Арат Республиканың улус депутаттарының аймак хуралдарының күүсекчи эргелелинден СЭКП Тыва обкомунуң, Тыва АССР-ниң Дээди Совединиң Президиумунуң болгаш Министрлер Чөвүлелиниң алыпта байыр чедирген телеграммалар келген.

Октябрьның социалистиг Улуг революциязының 65 чыл ооңун байырлалын таварыштыр республиканың ажылчы чоннарынга чүректиң ханызындан байыр чедириишкиннери, СЭКП-ниң XXVI съездизиниң, партияның ТК-зының май (1982 чыл) Пленумунуң шиитпирлерин күүседиринге чаа-чаа улуг чедиишкиннерлиг болуп, ССРЭ-ниң туругстунганының 60 чылын төлептиг уткуп, ол ышкаш бижыг кадыкшылыг, хуудаа чаагай кежик-чолуг болзуун деп сеткилдиң ханызындан күзээшкиннер ол телеграммаларда илергейлеттингеш.

АЖЫГЛААЛДА ЧАА ОБЪЕКТИЛЕР

Тес-Хемде № 1070 КМК-ның коллективи социалистиг чарышты баштап, байырлалды күш-ажылчы чедиишкиннерлиг уткаан. КМК ноя керээлиг ажылларыны 1068 муң рубльге, тудугунуң барааныыт продукциязын 1492 муң рубльге кылып бүдүрген.

КМК-ның тудугжуларының тутканы Самагалдайда чаа школада чоннуң ажы-төлү чаа өөредилге чылында эгелеп өөренип берген.

«Тес-Хем» совхозта машина-трактор мастерскаязының чаа бажыңын база доозуп хүлээткени совхозтуң септекчилериге, механизаторларына ыңчуг тавармычалыг байдалды тургускан.

Чурттагга шөлүн ажыглалга киирериниң он айлар планын олар ажыр күүседип, районнуң ажыл-агыйларында болгаш район төвүнде 1521 дөрбелчин метр чурттагга шөлүн тудуп доозкаш, дужаалганнар.

Н. ГОЛЬДБЕРГ.
«Тыва көмөө тудуг» трестиң экономисчи.

ОКТЯБРЬНЫҢ ТУГУ КИИСКЭЭН

КЫЗЫЛ ТУК—БИСТИҢ РАЙОНДА

Улуг байырлалдарны, төөгүдүт ойлуушкуннарны совет кижилер чаа-чаа күш-ажылчы чижүүшкүннерлиг уткуур чаагай чанчылдыг болган. Бо оларга ябилеглиг чылдың Октябрь байырлалы, бүгү чурттаавыда ишкаш. Кызыл районнуң ажылчы чоннары күш-ажылчы чаа чижүүшкүнниг уткуп турар.

Бир авес бистиң районнуң экономикалыңда болган культуразының хөгжүлдезин чечиндиптер чугаалар болза, ынаа девискээрниде Каа-Хемниң шапкынынга демиглеп болур. Бистиң республиканга оң үшкү район кылдыр Кызыл районуң катап тургускаңындан бээр чеде чыл өнүн четпелек. Ол үениң дургузунда оңа ажыл-агый болган культура хөгжүдезиниң херии базымнарны кылган. Моңаа хей авес, дедиглеглиг чамдык сапарлы, фактыларны көрөлү. 1945—1957 чылдарда маңаа түрмен МЧАЗ-лер, колхоздар тургулаан. Оларның материалдыг базазы ношкак болган шинге малы 24 муң баш ажыл турган. Олар чылда өскүрүнге чүүлө 404 кг дүктүг, 122 тонна эттиг, 1956 кг сүттүг садыл турган.

Дөртей чылдарны совхозулерлер 630 өскүнчилиг 5 школа турган болза, амгы үеде 6000 ажыг өскүнчилиг 10 школа бар апарган.

Шаанда Чедер шериг чылгыны оларлаар, каттыжыл ситеппертиг эки күрүт дөлгем хову турган. Ында ам хей ажырларлыг, механизастаттынган улуг ажыл-агый — чүгиделгө совхоз хөгжүп, санзыраа турар. Ооң ажыл-ишчилери эм тургай ховуларының ажылдаан. Үшкү квартарда ажыл-агыйлар мал продуктуларын будурелиниң болган күрүнге садарыныңа өзүлээн бүгү өскүнчилер талазыбле ажыр күүседткен. Ол чедиишкиннер дээш район болган «Кек-Тей» совхоз төп зонадан социалистиг чарышка тиилекти болган СЭКП обкомунуң, Тыва АССР-ниң Министрлер Чөвүзелиниң, профобучөвүдедиин болган ВЛКСМ обкомунуң шилчиир Кызыл туулу, акша шаңналың алган.

Нөитпин-биле ноябрь бирге чедир районнуң төдээ ишчилери күрүнге эът, дук баатыр, сагыш салыышкыннарының ачызында аксым-кежиин ак доңдур четтирип чор мен. Ынчалзажок чаа ажылдарлыг, механизастаттынган улуг ажыл-агый — чүгиделгө совхоз хөгжүп, санзыраа турар. Ооң ажыл-ишчилери эм тургай ховуларының хемчирин өскертип, ону үнүш-дүжүүткүр болдурар, кижениң чаагай чорудунга бараалгадыр дээш, карак-кызыл демиселди чорудуп келгей. Совхозтуң ажыл-ишчилери күрүнге мал продуктуларын садарыныңа бо чылдагы планын октябрь тоңгүзүнде күүседткен. Чер ажылының продукциязын базазында чогуур ойүнде ажаан алган.

Ооң ангыда бисте күш фабриказы дагза эдээн баазын чуурлавын будурер, «Сукпак — мал семиртир, «Кек-Тейө— хаваа эдээ будурер улаалыышкыннар. Өске беш совхоз база-ла ангы-ангы адырлардыр. Онгу беш чылда олар 30 муң ажыг рубльлиг продукциязын будуруп, сайгарган. Ол сан бо беш чылда ооң-дээ дыка ковудээр.

Совхозтарның материал-техниктиг базазы чыл келген үдүүн-ла быжыглыг турар. Чүгиделгө совхозтуң 7 школазы, 3 интернады, 3 балдар чырыкчазы, 2 амбулаториязы, 2 больницазы, 2 аптека, 2 клубу, 2 кинотеатры, 2 столовазы, 820 уруглар өөредилир йөн школазы болгаш будурулгениң, чурттаалгының эвилел өске объектилерни түзүп, ажыллалга киргеп.

Чедиишкиннер болу аңаала чедип келбейн. Ол Коммунистиг партияның болгаш Совет чазактың районнуң ажылагый болгаш культура хөгжүдезиниң дүгайылла зоктаамал сагыш салыышкыннының ыяшында, районнуң дүүшкээриниде ангы-ангы коллективтерде он беш хире националдарның төлээлекчилериниң эрес-соруктуг күш-ажылының база партия, совет, профсоюзтар, комсомол организацияларының болгаш ажыл агый органнарының нүжелиишкиниг ажылының түнелиинде чедип алдыгаан.

СССР-ниң 60 чылыының юбилейин болуп эртер бо онзагай чылда районнуң төдээ ишчилери улуг пүүлеништиниг ажылдаан. Үшкү квартарда ажыл-агыйлар мал продуктуларын будурелиниң болган күрүнге садарыныңа өзүлээн бүгү өөрүүлгөр талазыбле ажыр күүседткен. Ол чедиишкиннер дээш район болган «Кек-Тей» совхоз төп зонадан социалистиг чарышка тиилекти болган СЭКП обкомунуң, Тыва АССР-ниң Министрлер Чөвүзелиниң, профобучөвүдедиин болган ВЛКСМ обкомунуң шилчиир Кызыл туулу, акша шаңналың алган.

Нөитпин-биле ноябрь бирге чедир районнуң төдээ ишчилери күрүнге эът, дук баатыр, сагыш салыышкыннының ачызында аксым-кежиин ак доңдур четтирип чор мен. Ынчалзажок чаа ажылдарлыг, механизастаттынган улуг ажыл-агый — чүгиделгө совхоз хөгжүп, санзыраа турар. Ооң ажыл-ишчилери эм тургай ховуларының хемчирин өскертип, ону үнүш-дүжүүткүр болдурар, кижениң чаагай чорудунга бараалгадыр дээш, карак-кызыл демиселди чорудуп келгей. Совхозтуң ажыл-ишчилери күрүнге мал продуктуларын садарыныңа бо чылдагы планын октябрь тоңгүзүнде күүседткен. Чер ажылының продукциязын базазында чогуур ойүнде ажаан алган.

Ооң ангыда бисте күш фабриказы дагза эдээн баазын чуурлавын будурер, «Сукпак — мал семиртир, «Кек-Тейө— хаваа эдээ будурер улаалыышкыннар. Өске беш совхоз база-ла ангы-ангы адырлардыр. Онгу беш чылда олар 30 муң ажыг рубльлиг продукциязын будуруп, сайгарган. Ол сан бо беш чылда ооң-дээ дыка ковудээр.

Совхозтарның материал-техниктиг базазы чыл келген түдүм-ле быжыглыг турар. Чүгиделгө совхозтуң 7 школазы, 3 интернады, 3 балдар чырыкчазы, 2 амбулаториязы, 2 больницазы, 2 аптека, 2 клубу, 2 кинотеатры, 2 столовазы, 820 уруглар өөредилир йөн школазы болгаш будурулгениң, чурттаалгының эвилел өске объектилерни түзүп, ажыллалга киргеп.

Чедиишкиннер болу аңаала чедип келбейн. Ол Коммунистиг партияның болгаш Совет чазактың районнуң ажылагый болгаш культура хөгжүдезиниң дүгайылла зоктаамал сагыш салыышкыннының ыяшында, районнуң дүүшкээриниде ангы-ангы коллективтерде он беш хире националдарның төлээлекчилериниң эрес-соруктуг күш-ажылының база партия, совет, профсоюзтар, комсомол организацияларының болгаш ажылагый органнарының нүжелиишкиниг ажылының түнелиинде чедип алдыгаан.

ССРЭ-ниң 60 чылыының юбилейин болуп эртер бо онзагай чылда районнуң төдээ ишчилери улуг пүүлеништиниг ажылдаан. Үшкү квартарда ажыл-агыйлар мал продуктуларын будурелиниң болган күрүнге садарыныңа өзүлээн бүгү өөрүүлгөр талазыбле ажыр күүседткен. Ол чедиишкиннер дээш район болган «Кек-Тейө совхоз төп зонадан социалистиг чарышка тиилекти болгаш СЭКП обкомунуң, Тыва АССР-ниң Министрлер Чөвүзелиниң, профобучөвүдедиин болган ВЛКСМ обкомунуң шилчиир Кызыл туулу, акша шаңналың алган.

Нөитпин-биле ноябрь бирге чедир районнуң төдээ ишчилери күрүнге эът, дук баатыр, сагыш салыышкыннының ачызында аксым-кежиин ак доңдур четтирип чор мен. Ынчалзажок чаа ажылдарлыг, механизастаттынган улуг ажыл-агый — чүгиделгө совхоз хөгжүп, санзыраа турар. Ооң ажыл-ишчилери эм тургай ховуларының хемчирин өскертип, ону үнүш-дүжүүткүр болдурар, кижениң чаагай чорудунга бараалгадыр дээш, карак-кызыл демиселди чорудуп келгей. Совхозтуң ажыл-ишчилери күрүнге мал продуктуларын садарыныңа бо чылдагы планын октябрь тоңгүзүнде күүседткен. Чер ажылының продукциязын базазында чогуур ойүнде ажаан алган.

Ооң ангыда бисте күш фабриказы дагза эдээн баазын чуурлавын будурер, «Сукпак — мал семиртир, «Кек-Тейө— хаваа эдээ будурер улаалыышкыннар. Өске беш совхоз база-ла ангы-ангы адырлардыр. Онгу беш чылда олар 30 муң ажыг рубльлиг продукциязын будуруп, сайгарган. Ол сан бо беш чылда ооң-дээ дыка ковудээр.

Совхозтарның материал-техниктиг базазы чыл келген түдүм-ле быжыглыг турар. Чүгиделгө совхозтуң 7 школазы, 3 интернады, 3 балдар чырыкчазы, 2 амбулаториязы, 2 больницазы, 2 аптека, 2 клубу, 2 кинотеатры, 2 столовазы, 820 уруглар өөредилир йөн школазы болгаш будурулгениң, чурттаалгының эвилел өске объектилерни түзүп, ажыллалга киргеп.

Чедиишкиннер болу аңаала чедип келбейн. Ол Коммунистиг партияның болгаш Совет чазактың районнуң ажылагый болгаш культура хөгжүдезиниң дүгайылла зоктаамал сагыш салыышкыннының ыяшында, районнуң дүүшкээриниде ангы-ангы коллективтерде он беш хире националдарның төлээлекчилериниң эрес-соруктуг күш-ажылының база партия, совет, профсоюзтар, комсомол организацияларының болгаш ажылагый органнарының нүжелиишкиниг ажылының түнелиинде чедип алдыгаан.

ССРЭ-ниң 60 чылыының юбилейин болуп эртер бо онзагай чылда

ОРАНЫВЫС ЧЕЧЕКТЕЛГЕН

САЛЫМ-ЧОЛУМДА

КАДЫ ОСКЕН ХООРАЙЫМ

Чээрби ажыг чыл бурунгаар, мынчан Кара-Даш деп адап турганывыс, амгы Ак-Довурак хоорайга баштай-ла ажылдап келгенимни, дүүн чаа-ла болган чүве-биле дөмей, тода сактыр-дыр мен. Ам Тудугжулар сууру деп адап турарывыс, мынчангы Кара-Дашка чүгле чеди ыяш барак бажыңчыгаштар бар чүве. Амгы комбинаттың, Постоянный суурнуң туттунган черлеринге ынчан чүү-даа чок, долгандыр тас дазырлар чыткылаар турду.

Алаш уну, Кызыл-Тайга мынчаар хуула хой, өшкүзүп кадарып, улустуң чугаалажыры ышкаш, «бора-бүдүн» чүрттап чораан ада-немдең ангыланып, Кара-Дашка ажылдай бергенимни соонда, мээн салымчолум бо хоорай-биле хаяа дожнашкан. Маңаа ажылдап келгеш, тускай мергежилдиг, кадрыжаан ажылчын кижи болдум.' Ак-Довуракка өглендим, ажы-төлүм база бо хоорайга төрүттүнүп. Маңаа ажылдап турда, ССРЭ-ниң Дээди Советиниң депутадынга ийи удаа соңгуттурдум. Бо бүгүнү менээ, бодүүн ажылчын кижиге, Улуг Октябрь шанчаан.

Улуг Октябрьның Совет чазактың ачызында бистиң ажылчын хоорайывыстың өзүп, сайзыраанын кижи магадаар. Ак-Довурак хоорайда ам хөй муң кижи ажылдап, чүрттап турар. Мында орус, украин, хакас, тыва, эстон дээш — шүүте 50 чыл ыяш кижилери бар. Хоорайда түгле чоокку арткен үеде безин Чаа культура ордуузун, эмнелгени, эштир бассейнниг спорт комплексинин, хөй-хөй чүртталга бажыңнарын ажыглалга киирген. Виктор Савылга удуртқан бистиң бригадавыс Постоянный суурда 1176 өөреникчи өөренир, дыштаныпла кежээлеринде, спортчу оюннар организастаар тускай залдарлыг, столоваялыг чаа школаны удавас ажыглалга киирер. Бо дээрге бистиң партиявыстың өзүп орар аныяк салгал дээш ада сагыш салымышкынывыл. Улуг Октябрьның ачызы-дыр.

С. СЕНДАЖЫ.

«Тыва даг-дүгү тудуг» эргелеңниң тудугжузу, Ленин орденниг аныякчызы.

ЧОЛУМ ТУДУШ

Октябрьның күштүг чангызындан тыва чер одунган, чаа совет амыдырал бөө ужуктаткан. Тывавыс Советтиг болгандан бооп үжеп сес чыл эрте берген. Чаартылгалар кайгамчык, ону бис көрүп магадап, чоргаарлаңып чоруур бис. Кижи бүрүзүнүң амыдыралын алыр болаарывусса, Октябрь-биле түттүп, бөө салым-хүүрү ооң ачызында кежик чолдут, аас-кежиктиг, буянныг чагай.

Тыва хөрөөженнерин ап көрүнер. Олар шаанда ыымнар диртип чоржуктар. Ам олар чүрттүнүп бүрүн эрелиг элдер, бүгү-ле чүүлдерге ор улус-биле дең эрелиг. Оларның ажылдавайн турары ыяш үүле ажыл-агый аныры боолу тон. Аңаа чоргаарланмайн, кижи түгле чоргаарланыры!

Мен бодум база-ла тыва хөрөөжен кижиниң төлү-дүр мен. Ам пайы хире чүрттап, ажылдап чоруур-дур мен, көрүнер даан. Сескил-сагыжымга тааржыр мергежилдиг шилип алдым. Харыысалгалыг-даа, буянныг-даа ыш. Аныяк-өскенге эртем-билгиге өөредирдеп артык түү турарыл. Шынап-ла, үрүгнар-биле ажыда азы башкыны ажылы өө-не үнелиглериң бирээзин деп санап чоруур мен.

Бодум география башкызы мен. Красноярскиге өөренип турдум, эртем-билгини алаа чедип алдым. Түгле бо Чадаананың № 1 школазында боолу 34 чыл ажылдай бердим. Ажыл-ижиң талазы-биле түгле мактадып чор мен.

Онаашкан ажыл хөрөөге бүгү күжүм, биилиң бүрүн бараан болдурары, коммунистер—бистериниң хүлээлгевис. Чонуңга шыңгы бараан болдурудан артык буянныг херек турбас.

Д. ХОМУШКУ.

РСФСР-ниң школаларының алдарлыг баштыкызы, Октябрь Революциязы орденниң эзилекчизи.

ЧҮГЛЕ СОВЕТ ШАГДА...

Тываның улустуң чогаалчызы Степан Агбаанович Сарыг-оолдуң хөрөөжен не кижи дугайында «Шанчаттырган» деп шүлүг номчукчу мээң сагыш-сеткилимни хайныктырган. Оон чамдык одуругларны малаа киирикседим:

Доозулуг дег, бажы кажаргыже,
Долбан шыпкан кызыл чаагы шүүлгүже
Өөдезин өру-көрбейн, түрел өскен,
Өшкү-Саарны—девисти көрүдерем,
Хаяалыг хүн бистиң чүртке үнүп келгеш,
Кеңгиңгиры оя-чаза хүннепкен дег,
Эрги ёзу буза-хөрөөн үреп октаар,
Эки төре доктаал кээрге, канчаң барган?

Шынап-ла, шаанда болза, чингине ады безин чок чораан тыва хөрөөжен кижи совет үеде кээп эр улус-биле дең болган бүрүн эрелиг хамаатылар апарган. Ам бистерде ат-алдарлыг, орден-хамнаалыг канлыг профессиялыг хөрөөжен кижилери чок дээр?! Күш-ажылдың өөрүшкүлүг арын-шырайында чырыткыланып чоруур эмчи, башкы, артемдең, артист, чолаачы, механизатор... хөрөөженнерин бистиң республикавыстан-на хөйүү көрүп, ужуражып болур. Деп эрге Улуг Октябрьның чайыннанчан тинлелгезинде ачыланда чедип алдынган. Мен — эмчи кижи мен. Бодумнуң тускай мергежилимге мынак болгаш чоргаарланыр мен. Кижилерниң калыкшылын камгалаары дег аас-кежик кайда боор.

Бичиимде-ле эмчи болуксаан күзелимбиле пайысылап Кызылга келгеш, фельшер-акушеркалар школазын доостум. Оон районга үш чыл ажылдаан институт дооскаш, Москвага ийи чыл өөренирим. Совет эмчи эш-өөрүм-биле Йемен Араб Республикага ажылдаар аас-кежиктиг болдум. Бистерниң — совет эмчилерниң чедирген улуг дузазынга йеменчилер өөрүш четтиргенин илередип турдулар.

Бистер ам бир тыва шүлүкчүнүң «чүгле, түгле совет шагда, чүгүт күш дег хөстелган бис» деп сөөг-биле дидим чоргаар чүүлээлажыр бис.

Г. ИРГИТ,
эмчи.

АЖЫЛ-ИШКЕ, ЧУРТТАЛГАГА...

Октябрь революциязы. Эрге-чагырга Советтернин холуунда. Теңгүлүг бо сеткер боттоттарындан чарылбас, кедээ мөңгеде кады. Улуг Октябрьның байырлалында төөгүже көрнүп, ол дугайын чугаалап тура, ону бедия-биле үнелевишаан, оон бээр бүгүнгү сайзыралывысты, ажыл-агый чедишкиннериви чоргаарал-биле айтыр чаргай чанчылдыг бис. Ылаңгыя бо чылын ССРЭ-ниң 60 чыл юбилейинде ол онзагай.

Совет Тываның булун бүрүзүнде бөгүнгү чаартылгалар кайгамчык улуг. Ол бүгү Октябрьның ачызында чедип алдынган. Оны Аллан-Маадыр кодээ Советиниң девискээринде «Аллан-Маадыр» совхозтуң ажыл-ишчилериниң ажыл-амыдыралындан база көрүп болур.

Баштайгы колхоз маңаа бежен чылдарның эгезинде тургустунган. Ынчан тудуг-суур дээр үүү турган боор. Ынчаардагы Кок-Терек суурнуң бөгүнгү Аллан-Маадыр-биле канчап деңнээр!

Амгы «Аллан-Маадыр» — быжыг экономиктыг совхоз, ол үе-биле деңге улам сайзырап, чаартынып, хөгжүп орар. Аллан-Маадыр суурнуң кудумчулары, ында тудуг-суур чыл санында немежип, чаартынып турар. Ол — бүгүн совхозтуң ажыл-ишчилериниң чагаай амыдырал-чурттазынга эртежок бүгү-ле чүүлдерлиг суур болган. Аңаосбевис аллан-маадырларның чуртунда аас-кежиктиг совет амыдырал хайныккан.

Совхозтуң ажыл-ишчилери СЭКП-ниң XXVI съездизиниң шиитпирлерин амыдыралга боттандырбышаан, оон бирги бош чылдың ийи чылында күш-ажылчы чедишкиннерлиг ажылдап турар. Ылаңгаш ажыл-агыйның ишчилериниң юбилейлиг чылда төлептиг инээге, кыынмак ажылынга үнелеп онзагай деп болуур. Совхозтуң ажыл-ишчилери ССРЭ-ниң тургустунганының 60 чылынга алдаржыды алганы социалистиг хүлээлелериң хүүсаадан эрте күүсеткен. Мал ажылының продуктуларын садарының чыл планын Кедээ ажыл-агый ажыллакчыларының хүнүнде күүсеткеш, СЭКП обкомунга, Тыва АССР-ниң Министрлер Чөвүлелиңге рапорттаан. Октябрь байырлалынга бистиң ажыл-ишчилеривистиң күш-ажылчы болээ ол?

Чер ажылдакчылары күскү дужүт ажаалдазын эки чорттакан болгаш ниитизиң-биле гектар бүрүзүндеги 16,3 центнер тараанны ажаап алган. Ниитиниң малынга быжыг чем-суур тургустунган. Бо бүгү совхозтуң коммунистериниң, ишчилериниң кызымак ажылыжының түңнели. Ажыл-агыйның тараажылары, малчыннары өрес-соруктуг ажылдаачылар. Мурнакчыларывыс хөй. Оларның аттарын бөгүн чоргаарал-биле адаар бис. Оргу-Шөл, Чечектиг хойжу бригадаларның малчыннары төрүүр 100 баш хойдан 105—106 хураганны камгалап алган. Социалистиг Куш-ажылдың Маадыры Д-Н. Ч. Ооржак, республиканың алдарлыг малчыны О. Б. Монгуш болгаш оон-даа өскелериниң көргүзүүлери эки. Тыва АССР-ниң алдарлыг хову ажылдакчызы А. Кызыл-оол, суттатчылар Б. Монгуш, С. Монгуш, М. Ондар оларның суттарган участоктарының бир гектарызында 18—24 центнер дужут алганнар.

Аллан-Маадыр кодээ Советиниң күүскому совхозтуң ажыл-ижинге киржип, экономика болгаш социал тургузуушкуунуң планнарын боттандырып турар.

Советтер — революциянып чагбымжыңга төрүттүнген бистиң эрге-чагыргавыс. Улуг Октябрь «Бүтү-ле эрге-чагырганы — Советтерге» деп лозунгбиле тиклээн. Ам бөгүнде Советтериниң ажыл-чорудулгазы коммунизм тургузуушкуунуң канчаар-даа ажок төөгүлүг улуг соруглгаларын шиитпирдээринге чагыртқан.

Аллан-Маадыр кодээ Советиниң ажыл-агый, девискээр талазы-биле улуг. Советте 25 депутат бактаан турар. Советтиң күүскому хүн бүрү ажылчорудулгазын кодээ чонуңун амыдырал - чуртталгазының деңгелин бедидеринге утландырып, экономика, культура болгаш ажыл-агый айтырыгларын шиитпирлежип турар. Бистиң ажылывыска кодээ чонуңун киржилгезин идепкейжээн. Оларның дөрт киржилгезин-биле культура - массалыг, чагаагайжыдыга болгаш өскелеп-даа айтырыглар чогумчалыг шиитпирлеттинип турар.

Сонгукчуларның чагыг бүрүзүнүң күүселдеңи чонуңун чаагай чоруун бедидеринге утланган. Чонуңун чагымга өзүүлгаар туттунган башкылар школа, ясли-сад, малчын кодээ-ларында чуртталга бажыңнары, кызыл-булуңнар сагышсеткилээ өөртүп келир.

Аллан-маадырыылардың амыдырал - чуртталгазының деңгелээ бедээн. Суурну оон бир агитквартализа үскен. Чонуңун чурттап турар черинге айбы-биле политиссалыг, кижиндилге ажылы чорудар код төп ол. Депутатарның, чурттахчыларның күжү-биле чагаагайжыдыга талазы-биле ажылдарны чорутқан, суурувус чыл санында удам-на ногаан-шиних апар чыдар. Бо юбилейлиг чылда суурга 1500 дээ янзы-бүрү тарымал үнүштү немей тараан. Ногаан миитарлыг өң-баазың чечектерлиг аллея чайын суурну удам чараш-шиних болдуруптар.

Совхозтуң ажыл-ишчилерге дузалал ажыл-агыйын идепкейлиг хөгжүдүп турар. Суурнуң чурттахчыларының чедеп ажыт дуузу огородтуг. Эң-эки огородтуг өг-бүле дээш суурда калбаган чарышка Т. Сарыглар, З. Ооржак, Т. Ооржак оларның өг-бүлелери бо күзүн тиилекчи болган. Күс болгуна-ла, өгбүлелерде ногаалыг, чимистиг саваларның санының өзүп турары ыымны көргүзүп болур. СЭКП ТК-ниң май (1982 чыл) Пленумунуң шиитпирлерин амыдыралга боттандырар дээш аллан-маадырыыларның кыырии эгелээш үлүү ол.

Шолыпчы аллан-маадырыылар амыдыраан-даа, дыштаныпдаа билир чон. Дыштаныр түүлерде, ажыл оюнда өскелерде кодээ суурнуң Культура бажыңының чыры орайга дээр өшпес. Күш-ажылдың, Төрээн чуртуң, партия, улуг Ленинниң алдаржыткан ураң ырлар, шүлүк, оюн-тоглаа, хөгжүм үүү тууктелбес. Совхоз дирекциязы, партком-ун, шөдээ Совет, комсомол комитединиң демнежии, кижи хүн-биле эрттирип турары комсомолчу, мөңгүн, аллын үүлээр чаа бир биле болуун турары оон бир чинээлер. Суурда Культура бажыңы — культураның бүдүүт одаа болгаш.

А бистиң уругларывыс чыры. долгем классчылыг, мастерскаялыг, күш-культура залдыг ийи ыяш школада өөренип турарлар.

Совхозтуң ажыл-ишчилериниң ажыглалында уруглар, культура албан-черлери, школа, магазин, амыдырал хандырылга пунктузу бар. Чонуңун амыдырал хандырылгазы хоорайныкыннан ындык чок. Ол ам-даа эмнежир. Шөдүр чагаай чуртталганы биске Улуг Октябрь, Аллын Хөйдүвүс берген. Оларның атызында чурттуң өскелер болгаш-ывыска чоргаарлаңыр бис.

А. ООРЖАК.

Аллан-Маадыр кодээ Советиниң күүсеном даргазы.

НАЙЫРАЛ—КҮЖҮВУС

Улуг Октябрьның, Ленининиң, партияның ачызында тыва улустуң чедип алган чедишкиннери — Каа-Хемниң болгаш Чадаананың хөмүр-дажын, Өвүрүңүң дузун, Ховуу-Аксының кобальтызын, Терлиг-Хаяның мөңгүн-суун, Ак-Довуракты даг-дүгүн, Элегес-Аксының керамзит кылыларын болгаш өске эртине-продукцияны бүгү совет улустуң ажыттаалы болдурүп, ону бистиң Төрээн чуртувустуң үлетпүрүн улам хөгжүдеринге тыва улустуң салыышкыны кылдыр сөөнеп турар.

Республиканың үлетпүрүнүң бир чугула участогу — «Каа-Хем» хөмүр-даш разрезинин ажыл-ишчилери он бирги беш чылдың ийиги чылында боттарының күш-ажылчы чедишкиннерин Октябрь байырлалынга тураскаадып турар. Юбилейлиг чылдың эртикен он айларында социалистиг чарышты калбарткаш, планнан ажыр казып тыпкан хөмүр-даштың хемчээли 94 мун тонна болган, ол-ла үеним дургузунда шахтёрларның күш-ажылының бүдүүркүлүү 12 хуу бедээн. Продукцияның бот-үнезин чинге-теткенниң ачызында 534 мун рубль түңнүг арыг орулга алдынган.

Коллектив бо чылдың ийиги кварталында республиканың үлетпүр будурулгелериниң аразында социалистиг чарышка тиилекчи болган. Ол шынаан «Красноярск хөмүр-даш» каттыжышкынының болгаш ССРЭ-ниң Хөмүр-даш үлетпүрүнүң министерствозунуң будурудгелериниң аразында социалистиг чарыштың тиилекчилериниң санында база кирген. Үшкү кварталдың планын разрезтиң ажыл-ишчилери бүгү көргүзүглер талазы-биле ажыр шүүсетпеен. Тываның шахтёрларының аразындан он сес кижи бо чылдың планын хуусаа бетинде күүсеткенин Улуг Октябрьга турасказында рапорттаанар.

Разрезтиң администрациязы, партия, профбуузел болгаш комсомол организациялары шахтёрлар коллективиниң социал-экономиктыг дагжулдезиниң планында көрдүнген хемчеглерни боттандырарынче кичээнгейлиг күштелдирлеп. Оон түңнелинде ажылчыннарның, инженер-техниктиг ажылдакчыларның белик будурукчулуг ажылдаарынга болгаш культурлуг дыштанарынга таарымчалыг байлаңдар тургустунган. Разрезтиң ажылчыннарының салыг болгаш медицина ханалырларын мурнукчылдардан ыракта эккээн. Ам шахтёрдарга профилактория ажыдар. Бистиң чурттувуста бүгү чүвениң кижиге, кижиниң чагаай чоруунга бараалгадын турары моон безин илдең-дир.

Бо хүнде бистиң коллективте орус, тыва, украин, хакас болгаш ниитизи-биле он ийи нацияларның төлээлекчилери бир деминг, пайыралдыг ажылдап, Төрээн чуртуңун чечектелиишкинниге улуг-хуузун киирип турарлар. Ынчангаш бо чылын, ССРЭ-ниң тургустунганынаң бээр юбилейлиг аллан чылында, Тываның шахтёрларының аразында интернационалчы пайыралын улам быжыктырарыңче утланган кижизидилге ажылдарын үргүлүү чорудун келген.

Бөгүн, Улуг Октябрьның 65 чыл ойнун өөрүүчүт улуг байырлалынга чыскаалыгга «Каа Хем» хөмүр-даш разрезинин коллективиниң ажылышчилери, чаңгыс өг-бүле шиитпирлээринге: Советтерге» деп лозунгну — Советтериниң ажыл-чорудулгазы коммунизм тургузуушкуунуң канчаар-даа ажок төөгүлүг улуг соруглгаларын шиитпирдээринге чагыртқан.

Алдан-Маадыр кодээ Советиниң ажыл-агый, девискээр талазы-биле улуг. Советте 25 депутат бактаан турар. Советтиң күүскому хүн бүрү ажылчорудулгазын кодээ чонуңун амыдырал - чуртталгазының деңгелин бедидеринге утландырып, экономика, культура болгаш ажыл-агый айтырыгларын шиитпирлежип турар. Бистиң ажылывыска кодээ чонуңун киржилгезин идепкейжээн. Оларның дөрт киржилгезин-биле культура - массалыг, чагаагайжыдыга болгаш өскелеп-даа айтырыглар чогумчалыг шиитпирлеттинип турар.

Сонгукчуларның чагыг бүрүзүнүң күүселдеңи чонуңун чаагай чоруун бедидеринге утланган. Чонуңун чагымга өзүүлгаар туттунган башкылар школа, ясли-сад, малчын кодээ-ларында чуртталга бажыңнары, кызыл-булуңнар сагышсеткилээ өөртүп келир.

Аллан-маадырыылардың амыдырал - чуртталгазының деңгелээ бедээн. Суурну оон бир агитквартализа үскен. Чонуңун чурттап турар черинге айбы-биле политиссалыг, кижиндилге ажылы чорудар код төп ол. Депутатарның, чурттахчыларның күжү-биле чагаагайжыдыга талазы-биле ажылдарны чорутқан, суурувус чыл санында удам-на ногаан-шиних апар чыдар. Бо юбилейлиг чылда суурга 1500 дээ янзы-бүрү тарымал үнүштү немей тараан. Ногаан миитарлыг өң-баазың чечектерлиг аллея чайын суурну удам чараш-шиних болдуруптар.

Совхозтуң ажыл-ишчилерге дузалал ажыл-агыйын идепкейлиг хөгжүдүп турар. Суурнуң чурттахчыларының чедеп ажыт дуузу огородтуг. Эң-эки огородтуг өг-бүле дээш суурда калбаган чарышка Т. Сарыглар, З. Ооржак, Т. Ооржак оларның өг-бүлелери бо күзүн тиилекчи болган. Күс болгуна-ла, өгбүлелерде ногаалыг, чимистиг саваларның санының өзүп турары ыымны көргүзүп болур. СЭКП ТК-ниң май (1982 чыл) Пленумунуң шиитпирлерин амыдыралга боттандырар дээш аллан-маадырыыларның кыырии эгелээш үлүү ол.

Шолыпчы аллан-маадырыылар амыдыраан-даа, дыштаныпдаа билир чон. Дыштаныр түүлерде, ажыл оюнда өскелерде кодээ суурнуң Культура бажыңының чыры орайга дээр өшпес. Күш-ажылдың, Төрээн чуртуң, партия, улуг Ленинниң алдаржыткан ураң ырлар, шүлүк, оюн-тоглаа, хөгжүм үүү тууктелбес. Совхоз дирекциязы, партком-ун, шөдээ Совет, комсомол комитединиң демнежии, кижи хүн-биле эрттирип турары комсомолчу, мөңгүн, аллын үүлээр чаа бир биле болуун турары оон бир чинээлер. Суурда Культура бажыңы — культураның бүдүүт одаа болгаш.

А бистиң уругларывыс чыры. долгем классчылыг, мастерскаялыг, күш-культура залдыг ийи ыяш школада өөренип турарлар.

Совхозтуң ажыл-ишчилериниң ажыглалында уруглар, культура албан-черлери, школа, магазин, амыдырал хандырылга пунктузу бар. Чонуңун амыдырал хандырылгазы хоорайныкыннан ындык чок. Ол ам-даа эмнежир. Шөдүр чагаай чуртталганы биске Улуг Октябрь, Аллын Хөйдүвүс берген. Оларның атызында чурттуң өскелер болгаш-ывыска чоргаарлаңыр бис.

А. ООРЖАК.

Аллан-Маадыр кодээ Советиниң күүсеном даргазы.

Саннар, фактылар

☆ 1941 чылда Тываның кодээ ажыл-агыйынга луглуйлуг 42 трактор, 12 автомобиль, 2 комбайн турган. Амгы үеде бир совхозта-ла 60—80 трактор, 35—60 хире автомобиль, 13—20 комбайн бар.

☆ Республиканың партия организацияларында СЭКП кежигүннериниң болгаш кежигүнге кандидаттарның саны 14 мун аспаан. Оларның барык 60 хире хуузу ажылчыннар.

☆ Республикада 1112 кижи Маадыр-не болуп турар. 11.630 кижиниң «Ленин алдары» орден-биле таңналы, 22.316 не — «Ленин медалынын» эзилекчилери.

☆ Кодээ ажыл-агый — ниитилел будурулгезинин кол адыры болур. Анаа үеде кодээде дээш болгаш тускай ортумак эртемниг 1800 специалист бар, оларның иштинде 115 өөренок, 214 воотекник, 173 инженер, 320 ыял эмчилер бар. Бир совхозка шаактыр ортумак-биле дээш болгаш тускай ортумак эртемниг 28 специалист оналажыр.

ЁЗУЛУГ БЕЛЕК

Республиканың кодээ ишчилери бо чылын Октябрь байырлалын күш-ажылчы чедишкиннериг ужураштакан. Олар күрүнеге эртикен чылдың бо үезиндеги хөй эттиг сатыын болгаш эт салгарының чыл планын 94,1 хуу чедир күүсеп бергеп. Монгун-Тайга, Барлыын-Хемчик, Эрзин, Пыыл районнар болгаш үезин бир ажыглагдый планнарын күүсеткеннер алган.

Сүттүг база эртикен чылдың бо үезиндегизиндеп хойнуң сатыын, чылдың планының күүселдези 88,8 хуу четкен. Монгун-Тайга, Тес-Хем районнар болгаш он тос ажылагый планын күүсеткеннер. «Чыраа-Бажы» совхоз эртинеп, чылдың деңгелиниң хөй сүттү күрүнеге сатыкан. Ында Тыва АССР-ниң алдарлыг малчыны, Ленин болгаш Күш-ажылчы Кызыл Тук орденнериниң эзилекчизи, район Советтиң депутады, СЭКП обкомунуң болгаш райкомунуң кежигүнү Кара-Сал Тоавның (чурукта) пайгаан улуг база бар.

Хойжулар байырлалга чедир эки ажылдаапаар. Эрзин болгаш Тес-Хем районнарның оргузуу болдук. «Кызылаар» совхоз чүстеп 95 хураганны дорукторган.

ИЙИ ДЕЛЕГЕЙ, ИЙИ АҢГЫ АМЫДЫРАЛ

СОЦИАЛИЗМ ЧУРТТАРЫНДА

ПРАГА. Чехословак Социалистиг Республиканың паимысталы Праганың «ЧКД-Дукла» заводунуң коллективи Улуг Октябрьның 65 чыл ойнуң будурулгеде болдунуң бежен чылын демделгеп. Октябрьның социалистиг Улуг революциязының байырлалынга болгаш ССРЭ-ниң 60 чылынга алдар болдурган социалистиг хүлээлгелерин коллектив будуун чартык ай бурунгаар күүсеткеш, күш-ажылчы эр-не болбак түңнелдерни чедип алганы база бежен чыл ийиги чылын-биле холбаштыр заводка дээш таныылды — Республика орденин тывыскан.

«ЧКД-Дукла» заводтуң коллективи аар машина тудуунга хереглеер ороожок чүүлүн продукциязының ССРЭ-же чоруун берип, совет будурулгелер-биле харылзаалын улам кайбаштаан.

ХАНОЙ. Улуг Октябрьның 65 чылынга болгаш ССРЭ-ниң тургустунганының 60 чылынга тураскаадтынан Ханойдуң хой-ниитизиниң митингизинде вьетнам-совет пайырал люцияларының тинлелгези молчуткеп бүгү улустарга антып берген деп, митингиге чүве чугаалаан ораторлар онзагаар демделгеп.

Капиталистиг делегейде экономиктыг болгаш социал-политиктиг кризис улам хамыпап, ажыл чоктарының саны кажаңгыларындан-даа артык ниитүлүп турда, социализм чурттарында экономика, культура чайгылыш чок хөгжүп, ажылчы чоннарның материалдыг болгаш культурлуг деңгээн социал чокка бедип турарын митингиге айтыпкан.

ГАВАНА. Маадырлыг совет күрүнеге бодунуң тайбаңга ынаар кырынаа тургустунган бөгүн чайгы хүүнде эгелээш, хостала, хамаарыжыыс чорук, экономиктыг болгаш социал деңгээлге дээш демделгеннин турар бүгү улустарның идепкейлиг ынчангаш болгаш будурулгелерни [illegible] Кубанын Компартиязының ЦК-зының мөзүлгези. Улустуң ыяш ахтыынының Партиязы Фидель Браво медеглээн.

(СЭТА).

Американың Каттышкан Штаттарында ажыл чоктарының деңгээ сөөлээш чок бедин орар. Сентябрьда оон деңгээ терээн бедик — 10,1 хуу четкен, мынаарга ажыл чоктаалышкыны сөөлүг чылдарда ында хүрген темпилер-биле өскен.

Ак бажыңга Р. Рейганның туруп келген үезинин дургузунда ажыл чоктарының саны кедергей дүрген өлүп келген.

КАПИТАЛИСТИГ АКШ-ТА

Республиканчы «администрациязының экономиктыг программазы ажыл чоктаалышкынының өөдүдезинге улуг идиглиг болгаш деп санаарының бүгү барымдаазы бар.

Эртикен чылын чүүл-баазын кыырмышпиилер-биле тергелештир ажыддыр чүрөөр тургузарының, «ртемнин хөгжүдүрүшкө, культура, ураң чүүл ажылдакчыларының ажыл-чорудулгазын акшаландырарының программаларынга дозаалзын тергиттерни ыыгырып шаанаан. Ажылдаар черлерни ыыгырганыңдан бөгүн 300 мун кижи ажылдыг чылыргеп. Ажыл чоктарга ажылдаар черлер тургузун бааргыже планнаттыгаан акшадап ам 1,3 миллиард долларны кызырып турар.

(СЭТА).

Американың Каттышкан Штаттарынга детиктиг дерзин хүнтага удур Сальвадорнуң чону маадырлыы-биле демиселдиг турар. Чалча чазак шеригдериниң өөруукчү үүлгедиглери. коргудуушкуну, кызыгымышкыны турза-даа, чурттуң чону патриоттарны детпээн Сальвадорда бир суурнуң тараачыннарының митингизи.

Пресса Латина — СЭТА-ның фотозу.

ТЫВА 4-кү арын ● 1982 ч. ● ноябрь 7

Соруқ кирген, ырлыг-шоорлуг...

ХЕРИИ БАЗЫМНАР

Совет Тывада культура-чырыдыкшыл албан черлериниң — культура бажыңнарының, клубтарның, библиотекаларның, музыка школаларының, кино үндүрер турум черлериниң калбак четкизи тургустунган. Улустуң уран чогаадылгазы база калбак сайзыралды алган. Бо тывывысқыр уран чүүл коллективтеринде болган болгүмнерде 26 муң ажыг киижи хаара туттунган. Республикада 51 хире улусчу университет, ырының болгаш таңдының чеди ансамбли ажылдап турар. Ленинградтың уран чүүл мастерскаязынга белеткелди эрткен соонда «Саян» ансамблиниң арга-мергежили онгу беш чылда аажок өскен. (Оон үш киржикчиин (чурукта) күүселде үезинде). Ук ансамбль Сибирьниң, Ыраккы Чөөн чүктүң, Украинаның, Молдавияның болгаш Ортаа Азияның хоорайларын эргип-кезип, солуп оюн көргүзүүн чонга бараалгадып чораан. 1981 чылда ансамбль тыва уран чүүлүг Моолдуң болгаш Болгарияның чонунга бараалгаткан. Ол ам ЧССР-де ойнап чоруп турар. «Сочи-80» деп совет ырлар күүседикчилериниң бүгү-россия конкурузунуң лауреады атты алган чаа «Аян» ыры-хөгжүм ансамбли база тургустунган. Оон киржикчилериниң чедишкиннери бава улуг.

Театр амгы үениң негелделеринге бүрүн харылаан турар таварымчалыг орай-бажыны алган. Бо бүгү театрга «Ромео биле Джульетта», «Ынакшыл болгаш кара сатыш», «Боолуг киижи» чергелиг делегей классиктиг чогаалдарны болгаш тыва драматургтарның «Хайыраан бот» «Самбажыкъ», «Кызыл үер», «Он бир» деп шинаан пьесаларын тургузуктуг шилилерни эстетиктиг культуразы бедеэн амгы шиитпирлиг көрүкчүдериниң сагыжында чедир тургузар арганы бергеи. Ш. Хусаинованың «Авамның ак платьезин» деп шинээниде ноян рольдарны О. Чалбоней биле К. Хүргүдек (чурукта) чедишкинниг ойнап турар.

Оон ынай сөөлгү үеде тыва хөгжүм херекселерин өткүр болгаш чараш, шевергин ыыдыр чазап ыыр, оларның эң эки күүседикчилериниң дуржулгазын ескелерге тарадыр ажыл чоруп турар. (Чурукта).

А. В. Луначарский

Ол дуне Смольныйга...

Бүгү Смольныйны чидиг чырык шыва алган. Хөлзеп доюлган хөй киижи соң бүгүле коридорларында шаранналаан. Ооң бүгү-ле өрөөлеринде амыдырал хайныккан, ынчалзажок эң-не хөй киижи чалгыны, ёзулуг шүүрган — үстүкү коридорнуң азыында: мында, эң-не ыдыкы өрөөлде Шериг-революстуг комитет хуралдап турган. Мырыңай шагзырап, түрей бергеи каш кыс тайылбыр, айтыышкын алыр деэш, дилег кылып, чаргылдажып келген кижилербиле чугаалажып четтигип түрлар.

Ол ээргиштелген ээремче кире бергеш, киижи бүгү-ле үүктеп изиринккеи арыннарны көөр, хөлдөр кайы-ла бир айтыышкын азы кандыг-бир маңнат алыр деэш суйдунупла турар.

Канчаар-даа аажок чугула даалгаларны болгаш томуйлаашкыннарны борта-ла бээр азы кылыр, мынаа-ла үүк-соксаал чок тыдыраан машинкаларга олар кактынар, борта-ла карандаш-биле дүвүдээш ат салдынар, оон даалга алгаш өөрзөп кандыг-ла-бир аныяк эш автомобильдиг каранғыже хинектелдирип чоруп каар. А эң ындыкы өрөөлде, столдан ырадыг базар бээш чай чок эштер Россияның тура халышкан хоорайларынче, бүгү-ле үүктерже, боттарының дужаалдарын, электри токтарын дег, тарадып чорудуп тураалар.

Мен ол кайгамчык ажылды магадаашкын чок сакты албас-тыр мен. Октябрь хүнеринде Шериг-революстуг комитеттиң ажылын киижиниң кызыгаар чок энергиязының көргүзүү деп үнелээр мен. ол дээрге революстуг үүректе кайы хире төттүнмес курлавыр барын, ону революцияның дикмиттиг үнү ыыл дээрге, кайы хире арга-шыпээлиин ооң бадыткап көргүзүп турары ол-дур.

Советтериниң II съездизиниң хуралы Смольныйның Ак залынга кежээ эгелээн. Чыылганнарның сеткил-хөөнү оорушкулуг болгаш байырланчыг. Улустуң сеткил-сагыжы хөлзээнинге, ынчалза-даа Кышкы ордуну долгандыр тулчуушкун чоруп, бичии болгаш-ла эң-не дүвүреңниг медээлер кээп тураажок, хенвиг-даа девидээшкин чок.

Кандыг-даа девидээшкин чок деп сөглеп тура, мен большевиктер болгаш олардың талазында турган съезд киржикчилериниң, хөй кезиниң дугайын чугаалап турарым ол. А барыын үзелдиг «социалистиг» кижижиргештер «көзөргөөн, ыяткан, кылыктанган, могүдээн турдулар.

Адак сөөлүнде кээп, ам-на хурал ажыттынганда, съезд киржикчилериниң сеткил-хөөнү илап-ла тодарай берди. Большевиктерниң чугаазын чыылганнар өөрүшкүлүг, диктиттиг амыран хүлээп ап турдулар. Кышкы ордуну холгандыр чоруп турар тулчуушкун дугайын чугаалаар дээш чедип келген эрес-дидим матростарны маңг магадаашкын-биле утпаан.

Совет эрге-чагырга Кышкы ордуну ээлеп ап, капиталистиг министрлерни түдүп хоругдаан деэш үр маңаан мөзээни соксаал чок, шүүрган дег, адыш часкаашкыннарыбиле съезд демдегледи. А ол үеде армия организациязынга улут салдарлыг турган меньшевик поручик Кучин индирге үнүп келгеш, Петроградче бодунуң фронтузунуң шеригнерин доп-дораан экижээр мен деп биске кыжаныл турду...

Ынчалза-даа ол кымны-даа коргудуп шыдаваан. Тараачыннар далайының чалгыы келгеш, бистиң дүдүң киритер деэш медеглеп базала кымга-даа коргунчуг эвес болган.

Владимир Ильичиниң хөглүү аажок, ол чайжок ажылдап турду. бир-ле булунга ол чаа эрге-чагырганың декреттерин бижип четтигипкен. олар сөөлүнде баргаш — ол дугайын бис ам билир бис — бистиң үүс чылдың төөгүзүнүң кайгамчык тураскаалдыг арыннарының бирээзи болу бээр.

Бодумнуң бо каксы демдеглеримге Улус Комиссарларының Чөвүлелиниге баштайгы томуйлаашкыннар дугайында сактышкыннарымны немей киирип көрейн. Ол Смольныйның бир-ле өрөөлчигежиниге болган чүве, ында сандайлар кырында тоннар, бөрттер октагылап каан турлу, улус бүдүргей чырыктыг столду дескиндир сынмарлашкан. Бистер чаартынган Россияның удуртукчуларын шилип турдувус. Ленин ап-чыгзынып, мени тоовайн турлу, ынчап тура-ла, ол хүлүмзүрүп чугаалады:

— Амдыгызында бүгү албан дужаалдарга харыысалгалыг кижилер херек, оон соонда көөр бис: бир эвес хоржок хире болза — солуп четтиге бээр бис.

Оонуу шынап-ла чөптүг болган! Чамдыктары харын солушкан, ынчалза-даа чамдыызы артып калган. Даандырган херекти сестип хүлээп алган, а сөөлүнде барып төлептиг болганнар дыка хой турду. Чамдыктарының—эргилденин чүүле көрүкчүлериндеп эвес, харын оон киржикчилериндеп —кайгамчык перспективалардан болгаш ажыл эртер арга чок деп сагындырып турган бергелерден баштары дескинин турган. Ленин магадачыг шыдамык ёзу-биле соруулгаларның күүселдезин төптеп корүп турду, ол ук соруулгаларны күүседирип, океанның күүтен улут пароходунуң башкарар дутуюн дружулгалыг далайының тудуп алыры ышкаш, ынчаар тудуп алган.

СҮЛЕЙМАН РУСТАМ.

СЫЛДЫСТАР

Саа-саа чүрээвисте
Ленин чүрээ мөңге соп
чор.
Чайгылыш чок пароль
болуп,
Ленин адым дыңналып чор.
Даадыг-ла кырывыста
Ленин туту кипекин чору.
Даарта, дүүнгү, бөгүнгү
хүн
Ленин-биле алдаржып чор.
Ленининиң чагыларын
Идегелдиг кылып чор бис.
Ленининиң, Октябрьнин
Ишке ынак салгалы бис.
Ленининиң төлдери бис.
Очаладан хосталгаштың,
Ленининиң сылдыстарын
Октавгайже салып тур бис

Оруузундан О. Сувакпит
очулдурган.

С. САРЫГ-ООЛ.

ХҮНЧЕ

Кадыг дөңгү мойнун
баскан
Кадарчы кул чораан тыва,
Алдан-маадыр эрестер дег,
Аяс хүнүң күзеп чораан.

Октябрьның кызаңнаажы
Оран-чуртту чыриткылаан.
Очаладан хоталырда,
Орус улус дузалашкан.

Оттуг чаага төрелдешкен
Орус, тыва — найыралы —
Оккур күштүг Улут-Хемнин
Океанда тудужу дег.

Эчис чаагай чыгаланга
Эжик, орук ажып берген
Энерелдиг Ленин башкы
Эгнир шагда чыриткывыс.

Далай кежер чакпас-ыс,
Даглар ажар чалгынывыс,
Мөңге күштүг Ленин
башкы
Мөңге шагда чыргалывыс.

Кубанычбек МАЛИКОВ

ЛЕНИН ДУГАЙЫНДА ТООЛЧУРГУ ЧУГАА

Ленинниде-ле, амга чедир уттундурбаан.
Кедергей-ле тоол чугаа дыңнажык мен.
«Ленин деп чогум кымыл, билир сен бе?
Ленин дээрге төрээнинден кыргыс-тыр ол».
Ишчи чонум аксындан ол дүшпейн чорду.
«Тарымыкчай чурттан чораан кижилерни
Дагдан, шаттан эрте-дээре баткылаңар.
Элбер-семдар кижи бүрү эки чурттап.
Эрте-бурун чуртунарның ээзин болган»—
Эргим кижи ындыг кыйгы салып келген.
— Кызыл-тастыг кымның чордуп бергеин ол?
— Ону Ленин чоруткан-дыр. — Аксакал сөглээр.
— Ону канчап билир кижиң? — Ленин дээрге
Ораннарны өттүр билир кижи-дир ол,
Кыргыс кижи болбазыкпе. — Харыы ындыг.
— Тянь-Шаньдан келген кижи. Москвада
Дыка улуг ажыл кылып, улустарның
Түргедилин, хереглелин үзүйн орар.
Думбей дүңден, ядаралдан уштунзуун дээш
Тракторлар, андазыннар чордуун бергеи.
Оон соонда Казахстан барып чордум,
Орта база тоол чугаа дыңнаан мен де:
«Ленин биске күштүг холун дуза ыыдыр
Илдик чокка суңуп келген, бистер дээштин
Иштп-хөөнүн бүрүн бергеи, казах-тыр ол».
Мээң чуртум мурнуу чүгүн эргип чораан
Ферганага узбектерге ужураштым.
Боттарының садтарының аразынга
Бодалдарын бирден-бир чок ажыы-биле
Мөңгө мынчаар бүзүрелдиг төөгүн орду:
«Ленин — бистиң өөнүүвус-түр, узбек кижи
Ленин бистиң чолувуска төрүттүнгеп.
Сан чок көвей өскүстерге ада болуп.
Сагыш салып, бистер дээштин вектор өттүр
Час дег чараш чуртталгаш тутсуп бергеи».
Аймак чонга бүгү бодун бердинипкеи
Ыядыг өөнүк чырык черге турган деп бе?'
Ада Ленин кажан-даа бол, кана-даа бол,
Мында тыныч, чөптүг болгаш бүгү чонунуң
Мыза болгаш сүзүг болган баштыны-дыр.
Улустарга, оглу ышкаш, бараан болган,
Уруг-дарыын, бистерлерни өөреткеп
Улуг Ленин чүректерде мөңге дириг.
Келир үе делгемнерин чечеңиштикеп,
Хереглиг дүн—Бүлүүнде ачызы-дыр!
Орузундан О. СҮВАКПИТ очулдурган.

ЧЫЛЫГ УЖУРАЖЫЫШКЫННАР

Класс иштп шып-ла шыпшып. Алгебраның бодалгазы өөредикчилериниң кичээнгейин хаара тудупкан. Бодунуң күжүнге ынанып кижилер боттары бодап үндүрүп аккаярын орадажып, чайгаспас чок бижиттиниң кирипкеи. Бодунга арай идегевес улус кожазындан дужүрүп шеле каапгарының аргазын хайдынып, моюннарын уздып каап, карактарын амыр-соксаал чокка борбаннадыр көрүп, хөлчок бодаңгаң боош олургаң. Савый-оолду башкы самбырага тургузуп эккелгеш, база ол-ла бодалганы бодадып каан.

Савый-оол шуут аңаа турбазы-биле деңнелгелерни тургузуп, оларын дедир балаазп, катап бижип, холунда тудуп турган номунуң сөөлүнде харыыларны будүүр көрүп, кончаар-бодапса «2х» үүнүп келирин тывырын оралдажып турган.

Класстың шыырак дээш математиги Адар-оол канчалчык ирги дээш, Савый-оол олче каш катап корген. Оозу бажын безин кедүрбес, буу-хаа шелеп олургаң. Оозун бодаарга боду чадажып олурар хире. Оон башка эжи Савый-оолче сымыранырын оралдажы бээр-ле кижи болгаң.

Башкызы Сүрүн Бичө-оолович элдепсинген аянныг коргеш, чүве ыыттавааң. Савый-оол бажынга кирген деңнелгелерни бижип-бижип, чамдыктарын «сөөкүлаштыштырыпп» нагылапкаш, адак соонда самбырапын он талакы адаккы азыынга деңнеп демдээп салгаш, «2х» деп бижип каап, улуг тыпган.

—Доозултүп бе?— деп Сүрүн Бичө-оолович айтырган.

—Харыызы үнүп келгендир, башкы!—деп. класстан бир кижи харылаан.

—Каям, хынап көрээлем — деэш, башкы кылаштап чедип келген.

—Савый-оол! Бо шинчинбиле чоруур болзунна, колхоз хөөнүң кадарчызы болур сен!

—Көк-кысты дүүн география башкызы колхозтуң саначызы болур сен деп турган, башкы!—деэн үн артыкы партадан дыңналган.

— Шимээп! Шимээп! Савый-оол, барып олуруп ал! Ийи!

Савый-оол самбырапы кылайтар аштап каапкаш, оожум барып олуруп алган. «Бистиң чуртувуста ажыл бүрүзү хүндүткелдиг болгаң. башкы!» деп чугаалаксан олурза-даа чүве ыыттавааң.

Школачы чылдар соонда чыдып калган. Амыдырап бодупун агымын соксадыр эвес — шаптараазынарга тура дүшпейн чоруп олурган.

Кара-Сүтта чыткан Савый-оолдарның аалынга мотоцикл мунган кижи халдып келген. Аалчы бажында боргун, кончаның шилип үштүп каапгарга, Савый-оол таныш каапкан: шаандакы чаңгыс классчызы, ам совхоз школазының директору Адар-оол болган.

Сарыг шайны аартап олурза, Адар-оол хөөреп олурган:

—Чаа, эжим, совхозтуң сураглыг деэш малчыны сени сураң чораашт, келгеним бо. Даарта башкывыс чораан Сүрүн Бичө-оловичиин пенсияже удээр деп бардывыс. Ат-алдар, арып-ыяар деп үүве бар болгай. Аңаа-ла курут аас-биле үдеп каарга, эчок ыйнаан. бир шыырак иртпеп дөгергеш. ниит-ханпатса эки ыйнаан деп болаал бар. Сеңден ындыг өлептер хире үүве тыптыр ирги бе деэш чор мен.

—Мээң бажым серпин турда. чечек бажы хадын турда. дептее, хураган ышкаш үүве чайлыг ыйнаан бо. эжим. Кажан кана болурун таптыг чугаалап бер. чедире бээр мен.

Совхоз клубунга улус шыгырт олуруткан. Сүрүнүн хоочун башкызы Сүрүн Бичө-оловичиге адрестээн чыглыг сестер куттуглуг. бөлөктерин үлаштып тутсуп турганнар. Адак сөөлүнде школа директору Адар-оол Мижитович турун келгеш:

—Ам үүве чугаалаксаң турар кижи бар бе?—деп. айтырган.

—Меңээ каш сестен берип көрүнерем! — деп. чугаалап чоруй. Савый-оол индирже үнүп келген.

—Эргим Сүрүн Бичө-оловович! Будүүрүп келген чаагай үүленерни четче сөглеп шыдаттар состер тыпас-тыр мен. Силер үүле ботүнгү амыдыралды эвес, а даартагы келир үени база баш удур көрүп чораан силер. Мен силернин чугаалаавынар ёзугаар малчын болу бердим. башкы.

Бистиң өг-булевистин омугээзинден силерге белек кыдыр кадайымның даараазы торгу додарлыг ак хураган кежи тонну тударын чөптөөрөп көрүнер. Сүрүн Бичө-оловович. Бо тоң силерни частый когурумүндан. күстүн кара дондаанда. кыштың соогундан чылыглап чоруур болзун. Ам-даа үр чылдарда калык чаагай чурттап. чаагай үүлепи будүржүрүнге идепкейлиг киржиригнерни күзеп каайн.

Хурал сөөлүнде шайлалга болган. Улустарның аксы нанп, чүлаа-соолу кидиш үнүп кээп турар өйде Савый-оол Сүрүн Бичө-оловичиниң пенсияже удээр деп бардывыс. Атаалдар, арып-ыяар деп үүве бар болгай. Аңаа-ла курут аас-биле үдеп каарга. эчок ыйнаан. бир шыырак иртпеп дөгергеш. ниит-ханпатса эки ыйнаан деп болаал бар. Сеңден ындыг өлептер хире үүве тыптыр ирги бе деэш чор мен.

Василий МОНГУШ.

ЧУРУКЧУНУҢ ХҮЛҮМЗҮРҮҮ

Г. МАКАРОВТУҢ чурзан чуруктары.

телевидение

ОКТЯБРЬ 7-ДЕ
БИРГИ ПРОГРАММА
МОСКВАДАН

8.00 — «Үе». 8.40 — Эртенги сула шимчээшкин. 8.55 — «Төрөөн чурттаа». Кино дончулалы. 9.40 — Күрүвеник үрер хөгжүмүнүң РСФСР-ниң уран чүүлүнүң алдарлыг ажылдакчызы Н. Сергеевтиң удуртулгазы-биле конперти. 10.10 — «Революционер болуру берге хүлээлге». Документалдыг фильмниң баштайгы көргүзүү.

КЫЗЫЛДАН

10.55 — Кызыл хоорайның ажылчы чонунарының Октябрьның социалистиг Улут революциязының 65 чылынга турасказтаан байырлыг чыскаалы. В. И. Ленин аттыг шелден дамчыдар.

МОСКВАДАН

12.45 — Кедээнниң архитектуразы. 13.15 — ССРЭ-ниң улустарының ырлары болгаш таңцылары. 13.45 — Москва. Кызыл шел. Октябрьның социалистиг Улут революциязының 65 чылынга турасказтаан шериг парады болгаш ажылчы чонунарның чыскаалы. Ол тенгеде — Топ телевидениениң болгаш Бүгү-эвилел радиозуңуң уругларның улут хорунуң киржилгези-биле пионерлерниң байырлал конперти. 16.30 — «Улуг Октябрь». Совет шүлүкчүлериниң шүлүктери.

КЫЗЫЛДАН

16.40 — Кызыл хоорайның ажылчы чонунарының Октябрьның социалистиг Улут революциязының 65 чылынга турасказтаан байырлыг чыскаалының дугайында репортаж.

МОСКВАДАН

17.00 — «Дош фантазиязы». Москва балеттиң дош кырынга көргүзүү. 17.50—Мультфильмнер. 18.35 — «Спорт, сен тайыш-дыр сең». Уран-чечен публицистиг фильм. 1-ги, 2-ги сериялары. 21.00 — Октябрьның социалистиг Улут революциязының 65 чылынга турасказтаан шериг парады болгаш ажылчы чонунарның чыскаалы. 22.15 — 00.55 — Байырлалдың «Ак-ноң отугазы». Ол тенгеде—телемедээлер.

ИЙИГИ ПРОГРАММА
МОСКВАДАН

13.45— Москва. Кызыл шел. Октябрьның социалистиг Улут революциязының 65 чылынга турасказтаан шериг парады болгаш ажылчы чонунарның чыскаалы. 16.00 — «Кижилер аразында». Уран-чечен фильм. 17.35 — «Тывилекчилер». Фронтучу өөнүктер клуву. Дамчыдыгаңы Ооржум океан флодунуң хоочуннарынга турасказтаткан. 19.15 — Мультфильмнер: «Ак сетказдиг сөзүм», «Атаканаан ажыы — сенээ». 19.35 — «Саяннар» деп документалдыг фильмниң баштайгы көргүзүү. 20.00— «Тамчыктыр удунар, чаштар!». 20.15 — «Кижи. Чер. Өртемчей». 21.00 — Октябрьның социалистиг Улут революциязының 65 чылынга турасказтаан шериг парадының болгаш ажылчы чонунарның чыскаалының дугайында репортаж. 22.15 — 23.30 — «Цирктиң озу хып недген». Уран-чечен телефильм.

Редактор В. С. ШАРАВИН.

АГААР

Республикага шокар булуттаар, бичө хар чаар. Хүндүс агаарның температуразы 1 градус чылыгдан 4 градус соок болур. Дүне хар чаар, хат чамдык районнарга секундада 19 метр чедир күштелир.

Кызылга хар чаар, дүне 10—12 градус соор. Хүндүс агаарның температуразы 0—2 градус соок болур.

КИНО

НОЯБРЬ 7-ДЕ

«НАЙЫРАЛ»: «Дүргеп. Чажыт. Губечка» 9.30, 11.20, 13.10, 15.00, 16.50, 18.40, 20.30 (узаткан) шактарда.

«ПИОНЕР»: «Туттурбас ажоол пегекчилери» 10.40, 14.00, № 107 киночымында 12.30, «Иван Васильевич профессиязын солуп тур» 15.50, «Эр кижилер» 17.40, 19.30 (узаткан) шактарда.

«ВОСТОК»: № 106 киночымында 12.30, «Тодаргай чылдагаанныр чокта» 13.50, 15.40, 17.30, 19.30 (узаткан) шактарда.

Редакциянын адреси: индекс 67000

667000, Кызыл, Шетинкин болгаш Кравченко кудумчузу бажын № 3. Телефоннары: Редакторнун 2-24-63, редакторнун орлакчыларының 2-35-24, 2-23-54, харымсалгалыг секретарының 2-23-35, секретариаттың 2-23-15 партийжи амыдырал болгаш со- тургузуг килдистериниң 2-37-13, пропаганда килдизиниң 2-31-75, культура килдизиниң 2-23-54, шөлэ ажыл-агый килдизиниң 2-21-47 үзетпүр килдизиниң 2-31-75, чагаа килдизиниң 2-41-27, информация килдизиниң 2-20-60, корректорларның 2-27-41, бухгалтериянын 2-12-45, солун келбейн баргавда 2-32-75 телефонче долгаар

Чагыг № 2902.

Солун неделяда 6 катап үнер.

Тыва АССР-ниң Министрлер Чөвүлелиниң Ном үндүрер чер, полиграфия болгаш ном садыының херектерининг [illegible] Шетинкин болгаш Кравченко кудумчузу бажын № 1).

ТС—01156,

Бүгү чүрттарның пролетарийлери, каттыжыңар!

ШЫН

СЭКП Тыва обкомунуң, Тыва АССР-ниң Дээди Совединиң болгаш Министрлер Чөвүлелиниң органы

№ 259 (12049) | 1982 чылдың ноябрь 8, понедельник | 1925 чылда үнүп эгелээнге | Өртээ 3 көш.

Октябрьның социалистиг Улуг революциязының 65 чыл оюн Совет Тыванын ажыл-ишчилери, бүгү совет улус-биле бир дөмей, политиктиг болгаш куш-ажылчы бедик көдүрлүүшкүнүүн байдалынга демдеглеп эрттирген.

СЪЕЗДИЛЕР ОРДУЗУНГА ХҮЛЭЭП АЛЫЫШКЫН

Октябрьның социалистиг Улуг революциязының 65 чыл оюн таварыштыр Совет Социалистиг Республикалар Эвилелиниң чазаа ноябрь 7-де Кремльдиң Съездилер ордузунга хүлээп алышкын тургускан.

Хүлээп алышкынга эштер Л. И. Брежнев, Ю. В. Андропов, М. С. Горбачев, В. В. Гришин, А. А. Громыко, И. А. Тихонов, Д. Ф. Устинов, К. У. Черненко, П. Н. Демичев, В. В. Долгих, В. В. Кузнецов, Б. Н. Пономарев, М. С. Соломенцев, М. В. Зимянин, И. В. Капитонов, К. В. Русаков олар ораза.

СЭКП ТК-ның кежигүнүнүң болгаш кежигүнериниң кандидаттар, СЭКП-ниң Төп ревизия комиссиязының кежигүннери, ССРЭ-ниң болгаш РСФСР-ниң Дээди Советтериниң депутаттары, министерстволарының болгаш ведомстволарының удуртукчулары, партия, совет болгаш хөй-ниитиг организацияларының төлөвилекчилери, шеригниң начальниктери, алдарлыг будуруүчилер, эртем болгаш культура ажылакчыларының, үндүрүлүп космонавтылар ажа-ыт турган.

Москвада байырлаан келген коммунистиг болгаш ажылдың партияларның коммуникациялары, өскө-даш-дашкы ажылдакчылар, дипломатыг төлээ черелериниң башкылары, шеригниң төлээлелери хүлээп алышкынга олурушкан.

СЭКП ТК-ның Чигинде секретары, ССРЭ-ниң Дээди Советиниң Президиумунуң Даргазы Л. И. Брежнев хүлээп алышкынга чүве чугаалаан.

Эш Л. И. БРЕЖНЕВТИҢ чугаазы

Эргим эштер!

Хүндүүт ажылчылар!

Совет улус Улуг Октябрьның (6 чыл оюн, бодунуң социалистиг күрүнелиниң төрүттүнген хүнүн бүгүн демдеглеп турар-дыр. Хей-ниитиниң мында олурукчу турар төлөвилекчилериве бо байырлалыбыла чүректиң ханыжындан байыр чедирерин чөпшээрээп көрүүнер.

Силерниң шүүрүнерде бүгү совет кижилерге, заводтарның болгаш тудугларның, транспорттуң, шөлдериң болгаш фермаларның бүгү ажылышчыларынге, артеминиң, культураның, чыл-ыышкының болгаш кадык камгалалының бүгү ажылдакчыларыга бүрүн чедирип тур бис, эштер. Төрээн чүрттүң тайбың ажыл-ишчин камгалап турар эрес-маадыр дайынчыларга байыр чедирип тур бис.

Бистиң чүрттувус—баштайгы эдилекчилер чүрту, эптиг-ыастар болгаш ажыл ишчилер чүрту—бодунуң төрүттүнген хүнүн чанчыл бүгүлээр коммунистиг тургузуушкунуун бүгү адырларында чедиишкинигээ-биле үткүп турар. Экономика, эртем, техника бүрүзүлгүр темплер-биле хөгжүп, чонуун культура болгаш эртем-билиг деңнелү бедип, интилелиишиң чаагай байдалы ноюп орар. Совет Социалистиг Республикалар Эвилелиниң алдан чылын совет киижилер күш-ажылыны тиилгелериг-биле үткүүрүнге белетеништыг-дыр.

Бүгүн бистиң чүрттувустуң ажылышкын бүрүзүнге, Советтер чүрттүнүң күш-ажылчы оңдур улуг коллективиниге Коммунистиг партияның XXVI съездиниң шиитпирлерин күүседиргиге кирежилеп көрүүнер.

Бистиң оңдур улуг байырлалывыстың хүнүнде ак-дуңма изиг байырны социалистиг чүрттарның улустарынга, бистиң чүрттувустуң даштыкыда бүгү өөнүктерине, хоспталганың, деңнилеринге болгаш тайбынның өөнүг хөрээ дээш бүгү демиселивилерге чедирип тур бис!

—Бистиң ленинчи партиявыс дээш!

—улустарның өндүр улуг ак-дуңма ёзугуу —Совет Социалистиг Республикалар Эвилели дээш!

—совет ог-буле бүрүзүнүң ас-келии болгаш чаагай чорүү дээш!

—чер кырынга быжыг тайбың болгаш улустар аразынга найыралдээш!

—бо залда олурукчу турар бүгүдениң кадыы дээш! дашманы кедүрүгүн дилеп тур бис.

• • •

Леонид Ильич Брежневтиң чугаазынга чыылгыннар үргүлчүлеп адыш часкаашкыны-биле үткээн.

Хүлээп алышкынга байырлалдыг болгаш чүректиң канчыгыннан байдалга эрткен.

Уран чүүл мастерлери хүлээп алышкын киржикчилеринге концерт көргүскен.

(СЭТА).

АКЫ-ДУҢМА ЭВИЛЕЛГЕ—КОММУНИЗМЧЕ!

Кызыл шөлге шериг парады болгаш ажылчы чоннарның чыскаалы

Социалистиг Төрээн чүрттувусче, бодунуң күжүнүң болгаш күчү-шыдалының чечектиниишкинниинге үезинде Октябрьның социалистиг Улуг революциязының 65 чыл оюн уткаан. Ажылчыларның болгаш тараачыларның делегейде эң баштайгы социалистиг күрүнезин төөгүде уттунгдурбас 1917 чылда тургустунган болгаш кижи төрелгетениң төөгүзүнде чаа үеваланы эгезин салган.

Бо чылгы баймралывыс оюнга чүгула ужур-дузалыг: Совет Социалистиг Республикалар Эвилелиниң тургустукганының алдарлыг 60 чылынга бүгү чүрт белеткенип турар. Совет Социалистиг Республикалар Эвилелиниң бузулбас найыралы алдан чылдар дургузунда канналдыр быжыгын келген болгаш быжыгып-даа турар. Ол эвилел улам быжыг болган тудум-на. Советтер чүрту коммунистиг тургузуушкунга чаа-чаа чедиишкиниерлиг болуп турар.

Социалистиг Төрээн чүрттувустуң кол шөлү—Кызыл шөл кезээде өндүр чаагай чараш кылдыр кестүп турар. Кызыл шөл деп оны адааны амгы үеде оюнга чүгула ужур-дузалыг болуп турар. Революциядан чиглг кызыл оңу-нда сиинниккен. Октябрьның тиилгелиг кызыл оңу ССРЭ-ниң болгаш эвилелдешкен ак-дуңма республикаларның күрүне туктарыбыле шиметтингей.

Революциянның баштапкы —болгаш — Коммунистиг партияның база ажылчыларның болгаш тараачыларның делегейде эң баштайгы социалистиг күрүнезинин үндезилекчизи В. И. Ленинниң улуг портрет чүруу Гумнуң улуг бажының эң-не кескү черинде. «1917-1982» деп санар бистиң төөгүлүг бурунгаар хөгжүлдевистиң эгезин болгаш амгы үезин көргүзүп турар.

Оок чанында кызыл оңнуг чараш панно чурукта: Октябрь революциязының солдаттары Кызыл тугун холуда тудуп алган өндүр чаагай болгаш сүр-күштүг кылдыр кестүп турар. «Улустарга тайбың, тараачыларга чер!» деп Октябрь революциязының ног лозунгларының биргээзин шала улуг үжүктерибиле бижип каан. Чер болчаш тайбың дугайында декреттер аныяк Совет күрүнениң эң баштайгы декреттери болган.

Революцияның кызыл тугун ак-дуңма найыралдыг улустарның илегелдиг холуга хүлээдип берген. «Коммунизмниң тиилелгезинче бурунгаар!», «СЭКП-ниң XXVI съездиниң шиитпирлерин —амыдыралга чедиишкининг боттандыралы!» — бүгүнгү кол сорулгавыс ол.

Тайбың болгаш күш-ажыл. Совет кижинин — интернационалчының медерелинде бо сестер сиинниккен. «ССРЭ-ниң тайбынга ынак ленинчи даштыкы политиказы делегезин!» деп лозунг Төөгү музейинин каастап турар.

«Октябрьның социалистиг Улуг революциязының 65 чыл оюн делгерезин!» деп СЭКП ТК-ның чалбыштыг кыйгырыы ССРЭ-ниң Күрүне суулдези-биле, эвилелдешкен бүгү республикаларның күрүне суулделеря-биле шиметтингей Кремльдиң ханаларында.

Алчылларның индирлеринде— Коммунистиг партияның болгаш Октябрь революциязының хоочуннары, хамыктың болгаш Ада-чүрттүң Улуг дыныларының маадырлары, үлетпүрүүн болгаш көдээ ажыл-агыйның мурнакчылары, эртем болгаш культураның ажылдакчылары, космонавтылар. ССРЭ-де турар дипломаттыг төлээ черлериниң башкылары ол индирлерге база турган.

Москвачылар болгаш наөыралдың алчылары Коммунистиг партияның база Совет күрүнениң удуртукчуларынга дикиттиг, үр соксаш дивее адыш часкаашкыныры-биле байыр чедирген. Төп индирге эштер **Л. И. Брежнев, Ю. В. Андропов, М. С. Горбачев, В. В. Гришин, А. А. Громыко, А. Я. Пельше, И. А. Тихонов, К. У. Черненко, П. Н. Демичев, В. В. Кузнецов, Б. Н. Пономарев, М. С. Соломенцев, М. В. Зимянин, И. В. Капитонов, К. В. Русаков** олар үнүп келген. Кеску совет шериг начальниктери база ында.

Кремль курантыларының медээзи шөл кырына чаңгыланы берген. Оң шак. СЭКП ТК-ның Политбюро кежигүнү, ССРЭ-ниң камгалал министри Совет Эвилелиниң Маршалы Д. Ф. Устинов Спасск башнязы эжиинден ажык машиналыг үнүп келген. Парад командылакчызының машиназы Төөгү музейинден аңаа уткуштур барган. Москваның Ленин орденниг шериг округунуң шеригленрининң командылакчызы армия генералы П. Г. Лушев Мавзолей мурнунга рапорт берген. ССРЭ-ниң камгалал министри шеригленри эргип, парадтың киржикчилеринге байырлал-биле байыр чедирген. Аңаа харыы кылдыр хөй үнүг «Ура!» шөлдүң кырынга чаңгыланган турган.

ССРЭ-ниң камгалал министри Маявлейниң индирнге үнүп келгеш, чүве чугаалаан.

Хүндүүт даштыкы алчылар!

Совет Эвилелиниң Коммунистиг партиязының Төп Комитединиң, ССРЭ-ниң Дээди Советиниң Президиумунуң база Совет чазактың өөнүүзиндең болгаш даалгазы-биле бүгү улустуң байырлалы — Октябрьның социалистиг Улуг революциязының 65 чыл оюн-биле холбаштыр силерге байыр чедирип тур, мен.

Октябрьның Төрээн чүрттунуң бо магалыг байырлалын алдарлыг юбилейнин —Совет Социалистиг Республикалар Эвилелиниң тургустунганының 60 чылынын бүдүүзүнде деңгелеп эрттирип турардыр. Бистиң чүрттувустуң улустарының быжыг найыралдажылгазы пролетарлыг интернационализминиң, СЭКП-ниң ленинчи национал политиказының амыдыралды бадыткап турар улуг күжүн, социализминиң төөгүлүг чедиишкиниерин бүгү делегейге көргүзүп турар.

Төрээн Коммунистиг партиязын долгандыр ыяк сирий каттышкан совет улус партияның XXVI съездизинин, СЭКП ТК-ның май (1982 ч.) Пленумунуң шиитпирлерин амыдыралга боттандырар дээш туруттуг демисежин турар. Он бирги беш чылдың ийиги чылын чедиишкиниг доозар, ажылдың үре-түңнелдинин база шынарлыг бедиидер, Аъш-чем программазын күүседир дээш социалистиг чарыш чер болганда калбарган. Чүрттүң экономиктиг, эртем-техниктиг болгаш камгалал күчүзүү, совет кижилерниң материалдыг чаагай амыдыралы база культурлуг деңнели чайгылыш, чок өзүп, совет никитилелдиң мораль-политиктиг чаңгыс ээн быжыгып турар.

Улуг Октябрьның оюн совет улус-биле кады бүгү делегейде бистиң өөнүктеривис база байырлап турар. Октябрьның идеялары социалистиг чүрттарның ажылчы хонкарының ажыл-херектеринде база бодалдарында боттанып турар. Олар чаа шиитилелдиң тургузуушкунунга маргыш чок чедиишкиннерни чедип алгылаан.

СЭКП-ниң болгаш Совет күрүнениң даштыкы политиказы делегей болуушкуннарының чорудулгазынга каңчаар-даа аажок улуг салдарны чедирип турар. Бистиң партиявыстың XXVI съездизинин хүлээп алганы сезен чылдарның Тайбың программазын быжыг туруштуу-биле боттандырбышаан, Советтер чүрту чаа улуг хемчээлдиг, боттуг, эгелекчи саналдарны делегей ареназыга идип үндүрүп турар. Ол саналдар чепсегленишкинин дүжүреринин айтырыын тодаргай шиитпирээринче, бүгү-нинти тайбының база улустарның аймл чок чорууп быжыглаарынче угланган.

Европага ядролуг чепсегленишкиннерни кызыгаарлаарының, стратегиг чепсегленишкиннерни кызыгаарларының база кызырарының талазы-биле Американың Каттышкан Штаттары-биле чугаалажылышкынар чедишкининг болдуун дээш Совет Эвилели эвээш эвес күжениишкиниерни үндүрүп турар. Ядролуг чепсекти мурнай ажыглавас дээш ССРЭ-ниң чоокта чаа чарлаан хүлээлгези төөгүлүг үжүр-дузалыг болуп турар. Ол болза ядролуг дайынны чайладыры дээш, ядролуг чепсекти хоойлуга таарышпас деп чарлавы дээш, чепсекти дүжүрери дээш демиселге чүгула үеваа болур.

ССРЭ-ниң тайбынга ынакшылыг политиказы болза, оон-биле чергелештир империализмниң агрессив чүткулдеринге, бистиң күрүневистиң болгаш оон эвилелчилериниң айыыл чок чоруукка кандыг-даа семээшкиниерге быжыг ойтур шавышкынны бээрининг политиказы болуп турар. Ук политика улустарны соруг кинрип, тайбың келир үени хандырары болдуунуп болурушка оларның бүзүрелин быжыглап турар.

СЭКП Төп Комитединиң, ТК-ның Политбюрозунуң болгаш СЭКП ТК-ның Чигинде секретары, ССРЭ-ниң Дээди Советиниң Президиумунуң Даргазы эш Л. И. Брежневти Ильич Брежневтиң болгаш Американың Каттышкан Штаттарыбыле чугаалажылышкынар чедишкининг болдуун дээш Совет Эвилели эвээш эвес күжениишкиниерни үндүрүп турар. Ядролуг чепсекти мурнай ажыглавас дээш ССРЭ-ниң чоокта чаа чарлаан хүлээлгези төөгүлүг үжүр-дузалыг болуп турар. Ол болза ядролуг дайынны чайладыры дээш, ядролуг чепсекти хоойлуга таарышпас деп чарлавы дээш, чепсекти дүжүрери дээш демиселге чүгула үеваа болур.

ССРЭ-ниң тайбынга ынакшылыг политиказы болза, оон-биле чергелештир империализмниң агрессив чүткулдеринге, бистиң күрүневистиң болгаш оон эвилелчилериниң айыыл чок чоруукка кандыг-даа семээшкиниерге быжыг ойтур шавышкынны бээрининг политиказы болуп турар. Ук политика улустарны соруг кинрип, тайбың келир үени хандырары болдуунуп болурушка оларның бүзүрелин быжыглап турар.

Совет Эвилелиниң Коммунистиг партиязы социалистиг дем каттыжылга чүрттарының ак-дуңма партиялары-биле кады делегей байдалын боттуу-биле үнедеп көргеш, бистиң чүрттувустуң, бистиң эвилелчилеривистиң болгаш өөнүктеривистиң айыыл чок чорууп быжыглаар дугайында доктаамал сагыш салышкынын илередип турар.

Ол сагыш салышкынның чаа иларзошкини болза, Совет Армияның болгаш Шериглеринге алдар болдурган кыйгырыглар шөл кырынга чаңгыланып турган.

Шөлдең Кызылдың аныяктары үзүк-соксаал чокка эртип-ле турганнар. Оларның холдарында СЭКП ТК-ның Политбюро кежигүннериниң портреттери, Улуг Октябрьны алдаржыткан дозуп-плакаттар. Байырлыг чыскаалда эмчи училишеннин сургуулдары.

Бичии када шыпшын аңаргаан. Ленин кудумчуунуң бажындан чоруп олургаи колонналарның мурнунда кызыл туктар хөлбенейнин чаа чораан. Ол болза Октябрь мурнунуң социалистиг чарыкының тиилелчи коллективтериниң кед чораапы ол. «Тыва сут тудуг» трестиң автобазазының коллективиниң мурнуку одуруунда В. Л. Комзалаков шаңлатканы Кызыл тугу тудуп алган, ооң сонда экскаватор, кранлыг машина бетон-биле ортеп. Оңа сонда экскаватор, кранлыг машина сут көлөбелээшкин машинаны ыяап келген. Ол бирге бөш чылдың ойнга ээлчегинде ол аныяктың сут көлөбелээшкин машинаны ыяап келген. Ол бирге бөш чылдың ойнга ээлчегинде ол аныяктың

(Уланчызы 3-ку арында).

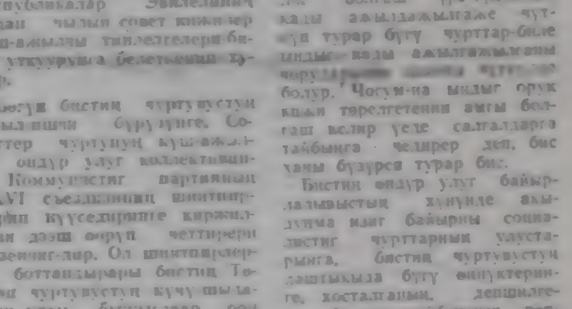

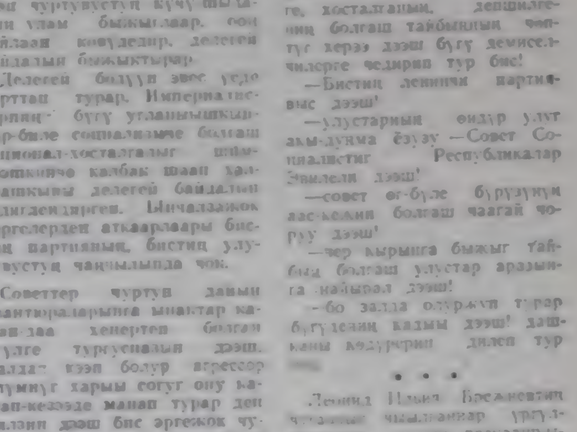

ЧУРУКТАРДА: Кызыл хөөрөйниң ажылчы чоннары быырлыг чыскаал үезинде.

УЛУГ ОКТЯБРЬНЫ ТЫВАГА БАЙЫРЛААНЫ

Совет улустарның бузулбас найыралдыг от-бүлезинге Тываның каттышканындан бээр 38 чылдарның дургузунда бистиң республикага улуг чаартылгалар болган. Тыва АССР сайыргай индустриалыг болган коозо ажыл-агыйлыг, чечектелген культуралыг болу берген. Ленинчи Коммунистиг партияның болгаш Совет эрге-чагырганың ачызында чедип алган улуг чедиишкиннерниң республиканың ажылчы чоннары чоргаарлапып турарлар. Олар, бүгү совет ауыбиле бир дөмей, Октябрьның социалистиг Улуг революциязының 65 чылын күш-ажылчы чедиишкиннерлиг үткүп, ону байырлаадым-биле демдеглеп эрттирген. Тываның ажылчы чоннары дүүн Октябрьның кызыл тугунун адаанга чыскаалын, бистиң партиявыстың, күрүневистиң шиитки болгаш даштыкы политиказын бүрүнү-биле чүүлдүгүнүп деткин, ленинчи партияга, Совет чазакка бердингенин, ону долгандыр узак сырый каттышканын коргүзүп, СЭКП-ниң XXVI съездизинин шиитпирлерин күүседир дээш шалынчы ажылдарын бадыткааннар.

Кызыл хоорай

Найысылалдың В. И. Ленин аттыг шөлү ноябрьның 7-нин эртенинде кажангызындан-даа ярык байырлал шинчи кинр шиметтинген. Партия обкомунуң бажыңының хапаларында Коммунистиг партияның болгаш Совет күрүнениң үндезилекчизи В. И. Ленинниң, СЭКП ТК-ның Чигинде секретары, ССРЭ-ниң Дээди Советиниң Президиумунуң Даргазы эш Л. И. Брежневтиң, Политбюро кежигүннериниң портреттери, Республиканың Министрлер Чөвүлелиниң, хөгжүм-шиин театрының, педагогика институдунуң бажыңнарының кырында кызыл туктар, Октябрьның чалбыыштыг одундан одуган авилелдешкен республикаларның туктары шолдуң кыдыңы дургаар адаштарда эртенги салгынга киискин тургулаан.

Совет эрге-чагырганың баштайгы чылдарындан эгелээп, чаштар дугайында партия болгаш чазак сагыш салып келген. Тывага бир дугаар ортумак школаның — Кызылдың № 1 школазының өөреникчилери шөлге кирип келген. Боттарының өөреникчилеря-биле кады мурнакчы башкылар С. А. Стремоусова, П. И. Штеповская, В. И. Миронова болгаш өскелер-даа жидир баары-биле эрткеннер.

Ооң дараазында Кызылдың ийи дугаар школазының өөреникчилери шөлче бадыы кирип келген. Колошаның мурнунга школаның тугу киискин чораан. Боттарының өөреникчилеря-биле кады К. Н. Суртаева, А. Я. Иванова, И. А. Мистрюкова олар шөлдең эртеннер.

Дараазында уш дугаар бөлүк өскө-даа школдарның коллективтери эрткен. Оң сонда Кызылдың педучилищениң институдунуң, политехникумнуң институттуң физкультурнык студентилери эрткеннер. Советаныктарга алдар болдурган кыйгырыглар шөл кырынга чаңгыланып турган.

Шөлдең Кызылдың аныяктары үзүк-соксаал чокка эртип-ле турганнар. Оларның холдарында СЭКП ТК-ның Политбюро кежигүннериниң портреттери, Улуг Октябрьны алдаржыткан дозуп-плакаттар. Байырлыг чыскаалда эмчи училишеннин сургуулдары.

Бичии када шыпшын аңаргаан. Ленин кудумчуунуң бажындан чоруп олургаи колонналарның мурнунда кызыл туктар хөлбенейнин чаа чораан. Ол болза Октябрь мурнунуң социалистиг чарыкының тиилелчи коллективтериниң кед чораапы ол. «Тыва сут тудуг» трестиң автобазазының коллективиниң мурнуку одуруунда В. Л. Комзалаков шаңлатканы Кызыл тугу тудуп алган, ооң сонда экскаватор, кранлыг машина бетон-биле ортеп. Оң сонда экскаватор, кранлыг машина сут көлөбелээшкин машинаны ыяап келген. Ол бирге бөш чылдың ойнга ээлчегинде ол аныяктың сут көлөбелээшкин машинаны ыяап келген. Ол бирге бөш чылдың ойнга ээлчегинде ол аныяктың

Мурун Бөлө болгаш ээлелер-даа чораан.

Дараазында Кызылдың түүйбү заводунуң, «Каа-Хем» разрезтиң коллективтериң шөл-биле эрткен.

Тываның «Хүндүлелдиң демдээ» орденниг геологияничилел экспедициязының, геосгепелге заводунуң, «Тутуг кезектери» болгаш эът комбинадының коллективтеринең төп шөлден эртип, кудаалыктың чедиишкиннериниң «Ыяап ыяаттыг».

Шөл-Силе «Тыва тудуг» трестиң, «Красноярск хамаалы тудуг төлезилел» институттуң болгаш өске-даа организациялардың коллективтеринең эртеп.

«Тыва тудуг» трестиң А. Д. Воронининг, П. Войтовтуң, М. Горбачевскийниң, А. Пашенцев бригадаларың байырлалды боттарының чүгүлдениш ыяаттыг-ларын көргүскеннер.

Кызыл хөөрөйниң ажылчы чоннары быырлыг чыскаал үезинде.

УЛУГ ОКТЯБРЬНЫ ТЫВАГА БАЙЫРЛААНЫ

Ак-Довурак

Чүрүме дуг[illegible]
[illegible] чи[illegible] «Ы[illegible]
[illegible] Ак-Довуракта[illegible]
[illegible] Октябрь байр[illegible]
[illegible] Культура ке[illegible]
[illegible] Ада Хө[illegible]
[illegible] Улуг Октябрь
[illegible] — Октябрь революция[illegible]
[illegible] Совет Тывала тиилекчилер[illegible]
65 чыл болгаш[illegible]
[illegible] ажыл-ишти[illegible]
[illegible] Ынчалдыр[illegible]
[illegible] Ушкуда район төвү Кы[illegible]
Кызыл-Мажалыктың Культура [illegible]
[illegible] «Тыва даг-дүгү[illegible]
[illegible] Э. Г. [illegible]
[illegible]

Комбинаттың эдим-хөй шеңгелери, эштелери, бригадалары, Ак-Довурак хөрээниң коммунал будуруглеринде коллективтерни башкылаар мурунуун со[illegible]
[illegible] Чогумда, ол коллективтер хөрээниң ажылчы чоннарының ноябрь 7-де эртикен байрыңгы чыскаалын баштаанкар. Апарып чайт кас кежиктен чыскаал кирижиглеринде ССПЭ-ниң тургустуунуң бүтү эвилелдешкен республикаларның төлевилелдерин идик-хевинден дорбан танып ап болур турган. Ол дээрге школаның класстарының, комбинаттың цехтериниң айыы-бile хуваашкынын бактаар СССР Эвилелиниң тургустуганының 60 чылынга туралгадыр, бистиң чүртүвүстүң хөй национал улустарының кап дег будуулбас найыралыг идерелдиг[illegible] ажаар кеттингеш, чыскаалчы үнгүннери ол.

Чыскаал кирижиглеринге «Тыва даг-дүгү тудуг» эрге-лелдиң партком сокретары С. К. Күжүгет байыр чедирип, чүве чугаалаан. Ак-Довуракты[illegible] ажылчы чоннарының ба[illegible] ыскаалы оларның [illegible] СЭКП-ниң XXVI съездиниң шиитпирлеринге, ол бирги беш чылдың болгаш ооң ынчангы чылының планнарын күүседиргеге, ССПЭ-ниң тургустуганының 60 чылын төлептиг бөлектер-биле үтүкүүргеге шиитпирлиниң. Коммунистиг партияның болгаш Совет чазактың политиказын долуулуу-биле дедиктеп, ол дээш шүүдүргү ажылдан турарының хереглиг болган.

Бапырлал хүнеринде Культура ордузунга ооң-концерт, спортчу маргылдаалар эртикен.

Хову-Аксы

Тываның ооруг металлургтиниң баштайгы «Тыва кобальто» комбинаттың ажылчыннар сууру — Хову Аксының ажылчы чоннары Улуг Октябрьниң 65 чылынга турасказтыр кайыралыг хуралга ноябрь 5-те чыыллган. «Металлург» Культура бажыңынга эртикен ол хуралга Октябрьның социалистиг Улуг революциязының тиилелгелиг 65 чылдарының дүтүнүнде ылгалдыг партком сокретары В. П. Петров кылган, школаларның пионерлери кыргаачыларының, адаларының ыяш-үүлдарының хөрээнгелиг ыяштыг болурунуң рапортун бергеш, бапырлал концерти болган.

Суурнуң бапырлал шинча кирген кудумчуларынга ноябрь 7-ниң эртеницде чон бир онзагай ажыл-ишчилиг шөлүүлүп эгелеп, Ажылчын аазының алдарлыг чончуларынга ооң-концерт, спортчу маргылдаалар болгулаан. Турачының музыка школазының концертиг көргүүлер соңуургаан. Хөрээниң бирги чери дээш баскетбол маргылдаазынга эдээн кан командалар кирижикен. Хүүда бирги чер дээш шыдыраа маргылдаазы солуп эртикен.

Чадаана

Хөрээниң ажылчы чоннары бо чылын Октябрь бапырлалының чыскаалын онзагай бедик кедүрүлүүшүн-биле эртиргеп. ССПЭ-ниң 60 чылынын улуг ыдыкчынга үткүштурикел чөрүүр болганымыска ол шыдыг болуур-даа ужурлуг. Бапырлалды Чөөн-Хемчиктиң ажыл-ишчилери чаа-чаа чедиишкиннерлиг үткээн. Район үшкү кварталда эът, сүт салырының планын, а дуктуг чылдың күүседиккен. Өстүрүлгелдүүтүү бүрүн аяап алыр, малга чем болдугаар талазы-биле хөй чүүлдер кылдыгган.

Дүүн, бапырлыг чыскаал Чадаанага эгелээриниң ыраак мурнунда ла, К. Маркстиң В. И. Ленинниң болгаш Коммунистиг партияның баа Совет чазактың үлүртүлгелериниң портреттерин, ялыг-бүрү лозунгаларны, плакаттарны түткээн чыскаалган чон Ленин кудумчуузунга чыглыг келгеннер.

Эртенгинниң 10 шакта бапырлыг митинг болган. Ону Чадаана хөрээ Советиниң күүскомунуң даргазы А. С. Серен ажыктаан. Үрер хөлзөөн Күүне гимнизин күүседирге, ондур чаагайы-биле чашпаланың үнген. СЭКП Чөөн-Хемчик районунуң болгаш район-күүскомунуң ажылчыннарга райкүүсомдарга Д. С. Куулар байыр чедирип, чүве чугаалаан.

Октябрь бапырлалынга туралгаткан ажылчы чоннарның район болгаш хөрээ спортчуларының колонназы-биле эгелээн. А ооң соонда хөрээ школаларының өөреникчилериниң болгаш башкыларының бапырлыг хуралдарга СЭКП райкомунуң болгаш райкүүсомунуң бажыңының чанында Улуг Октябрьның 65 чылынга турасказтаан байырлыг митинг болган. Ажылчының өөрүшкининден № 585 КМЦ-ниң кудуучулар бригадазының бригадири В. Ваухина, ребөлүүш культура ажылдакчыларының мурнундан ооң-дозогаар Н. Ленинова чыыллыг сөзүглелдиг-чүүлдүг сөстерни дыңнаан. Ынчангы-ла чүве чугаалаан. СЭКП-ниң XXVI съездиниң шиитпирлеринге, ооң бирги беш чылдың планын күүседир дээш район ажылчы чоннарының шөлүүлүгүнүң ажыл-херээ, бо сөстүг-чөптүг алган чедиишкиннерин демдеглээн, моон соңгаар-даа үлүм күүсениишкининиң ажылдаарының ажыл-ишчилерин ыыктаан.

Ортумак школа, ранпо № 1408 орук бүдүрүлге эртелээ, ыяш эдилээчилер, ЭВЛ КМЦ коллективтери баштаан ажылчы чоннарның Улуг Октябрьга турасказтаан чыскаалы Бай-Хаак сугга болуп эртеен.

Ноябрь 6-ның бежээнинде районнуң Культура [illegible] ыяш-ишчилериниң, [illegible] ыяштыг школаларының [illegible] ыяштыг школаларының [illegible] ыяштыг школаларының

АКЫ-ДҮНМА ЭВИЛЕЛГЕ—КОММУНИЗМЧЕ!

(Төнчүзү. Эгези 1-ги арында).

...Проектор үш сөстү хөрө берөөн. Оларда хүн-аалдың Москвага хөлөгө-хөлөг хөлөгө-хөлөг. Бүрүзүнүң хөлдөрөн дүрзөр хөлөгө-хөлөг. Бүрүзүнүң хөлдөрөн хөлөгө-хөлөг. Транспарантының ыяк-ыяка өөстөрөн хөлөгө-хөлөг. Бүрүзүнүң хөлд

СОВЕТ КУЛЬТУРАНЫҢ ЧОРГААРАЛЫ

ССРЭ-ниң Министрлер Чөвүлелиниң чанында литература, уран чүүл болгаш архитектура талазы-биле ССРЭ-ниң Ленинчи болгаш Күрүне шаңналдарының комитединиң даргазы Г. М. МАРКОВ-биле беседа.

Чаячыл ёзугаар Улуг Октябрьның бүдүүлүвүле ССРЭ-ниң Күрүне шаңналдарын тыпсыр. 1982 чылдың лауреаттарының аттарын бо чылын бүгү улустуң бала бир бызырааныы— ССРЭ-ниң турғустунганының 60 чылынче мурнуу чарында адап турарывыс бо. Бистиң чогаадыкчы интеллигенциявыс бүгү совет улус-биле бир демей, бо кайгамчыктыг хүнүерге хей национадыг совет культураның хөгжүдеазинге күчүлүг идегин бергеп ленинчи политиканың амыдыралчызын бадыткаан дыка улут түңнелдерн-биле ужуражып келгенин демдеглеп орунчуг-дур. «Чолчуң эрге-ажыктары-биле чурттаар, өөрүшкүнү болгаш ажыг-шүжүгүнү оларнын-биле хуваажыр, амыдыралдың шынын, бистиң бүзиппыг идеалдарывысты бадыткаар» деп, СЭКП-ниң XXVI съездизинге эп Л. И. Брежневтиң чугаалаан партияның кыйгырыгларга харын кылдыр культураның ажылдакчылары бистиң чедиишкиннеривистиң ондур улуун, совет кижиниң чаагай мөзүдүн алган-йөрээген чаа-чаа чогаадарны тургускан.

Литература талазы-биле ССРЭ-ниң Күрүне шаңналын сураглыг украин чогаалчы О. Гончарга «Сээк херелиг» деп ромалы дээш тывыскан, ол улуг хемчээлдиг, философтуг чаны уткалыг чогаал амгы үениң амыдырал-чурттарлазының дыка хөй айтырыгларын чырыткан. Романның кол маадыры — хамааты улуг маадырлыг чоруткуң кижиниң, тайбың болгаш кижилерниң аас-кежии дээш демиселиви, коммунист, салым-чолунда чошчуң салым-чолу илерген-деттинген кижи.

Шаңналдыг латвин шүлүкчү О. Вациетиекке тывыскан. Ооң шүлүктөри амгы үениң кижизиниң иштики будуш-мөзүзүнче, обу арын-шүүрүнче болгаш утаан-сарымыынче углаттган, буянныг болгаш дешилеглиг бодал сиңиккен. Онзагай чечен ол шүлүктерде национал латвин культураның демдектери шингээттингеп.

Г. Баклановтуң «Безоэде — он тос харлыг» деп тоожузу база чонның тураскаалдыг сагыш-сеткилинче углаттган. Моңгедеп аныяк болуп артыышаан, Ада-чурттуң Улуг даймының фронтуларындан эвээ келбээн кижилериниң эрес-маадыр чорууи ол чогаалда тоожаан. Үргүлүү-ле маадырлыг тема-биле ажылдап чоруур бо автор бодунуң аныяк маадырларынга салгакчылырының эң эки шынар демдектерин — совет патриотизмин, эрес-маадыр, туруштуг утаан-бодалды илередип турар.

В. Закрутьшиниң «Делегейниң чалаттыганы» деп ромалы төөгүлүг-даа бол. ёзулуг амгы үениң болуп турар. Совет эрге-чагыргамның баштангы чылдарындан эгелээш фашизмни ашкан улуг Тиилелгеге чедир бистиң шиитилелиивистин амыдыралын ында калбаа-биле чуруп көргүскен. Кайгамчыктыг бүзүрелдиг болгаш чырыткыланчак уран-чечен арга-биле маадырларның салым-чолуп чонның салым-чолу-биле чогаалчы чангыс аай тудуш кылдыр бижээн.

«Тураскаал — ёзулуг амыдыралчы күш» деп чүвени В. Чивилихинниң «Тураскаал» деп ромалы бүзүрелдип турар. Ада-чурттуң төөгүлүүге сонуургал ында сиңиккен. Автору чонның тураскаалын, Чер кырынга амыдыралдың үүрүнде кижи төрелгетпишин тураскаалын камгалап хуралыг шин аргаже Р. Пилтз бо чылдың лауреаттарының арасында киргеп. Классиктиг-даа, амгы үениң-даа режиссуразында ооң маадырлары угаан-бодалының сайлыралдамы, психологтуг анализинин чамыы-биле оналаамын тудар. Артистиң туругсаан роль бүрүү шүүлчүүнүң сагыш-сеткилин хамыктырып келир бүзүрелдиг, чырыткылаачак хей талазы.

Ала-чурттуң Улуг даймынга совет улустуң өлүм чок маадырлыг чорууи группа мастерлер — чуруукчу Э. Амашукели биле архитектор Б. Данитаа олар төлептиг мөнгежиттиген. Ол мастерлерниң чогаадын туругсаан тураскаалдары — Гори хоорайда Тимиелгенниң тураскаалы болгаш Поти хоорайда маадыр далайжыларга Алдарның тураскаалы 1982 чылдың шаңналынга четкен.

Совет тураскаал скульптуразының дыка улут чогаалы болуу берген тураскаалды Москваның белүк скульпторлары болгаш архитекторлары Н. С. Лесковтуң төрүттүнген хүнүнден бээр 150 чылынга уткуштур ооң төрүттүнген черн Орёлда тургускаш. Орус проза чогаалының кайгамчыктыг мастерининн магалыг кижизин чаагай бүдүүшүн илереткен ол тураскаалдың авторларының шаңнал-биле демдеглээн.

Чалыларга тураскаатканн уран чүүлдүң хөгжүдеазинин дугайында сагыш салыышкынын чаа илереи уругларга литература болгаш уран чүүл чогаалдары дээш ССРЭ-ниң Күрүне шаңналдарының сайлыышкынын ковудээш болган. «Гершияны таварты сыдыстаржее» деп уран-чечен фильмнин, «Ушкү планетанын чамыды» деп мультипликациялыг картинанын авторларын, «Электроникаңын ужуралдары» деп телекинонуң түрүлгүкчуларнын шаңналдарны тывыскан. Жанрының талазы-биле янзы-бүрү бо ажылдар кижизин чугула антыргларының дугайында: Торгон чуртка ынакшыл дугаанында, бистин планетавыстын амгы болгаш келир үеэзинин дугаанында, хулээге болгаш алдар дугаанында, кижилерни холбаштырган найырал дугаанда уруглар-биле шынгыы чугаалажып билир авторларны билгилиг көргүскен.

Күрүненин Москвада уруглар-ның музыка театрының кайгамчык көрүштүг бажыңының авторлары база шаңнал алган. Ол дээрге аныяк хамаатыларга чарап чаагай көрүштүүн, музыканың болгаш көрүшкүнүн ёзулуг ордуузудур.

Москвада «Наманьово» дээр гостиница комплексининн авторлары болгаш Алма-Атада чаа шылдың тургулукчулары — архитекторларның болгаш тудугжуларның коллективтери база чаа лауреаттарның арасында киргеп. Архитектураның эң дээре чедиишкиннерин үлегереп алган ол улуг хемчээлдиг тудуглар хооранарның амгы үеден хевир-шинчилеңге бүрүн дүгжүп турар.

«Төөгүүн шимчээшкини — литератураның шимчээшкини» деп шому дээш В. Новиковка болгаш «Шынгыы литература» деп шому дээш Б. Панкинге Күрүне шаңналын тывыскан. Бо сураглыг совет критиктер болгаш литература шинчилечилери амгы үениң литературазының нарын бо чүүшүкүнарын хаңы тодаралын көргүскенин-биле онзалаан турарлар.

1982 чылда ССРЭ-ниң Күрүне шаңналдарын алган совет уран чүүлдүң мастерлери боттарының чогаалдары-биле бистин чуртувустун хөй национадыг культуразының ортазинге чаа кайгамчыктыг арынны киирп бижиткеннер.

(СЭТА).

Петрусь БРОВКА.

КЕЗЭЭДЕ ЛЕНИН-БИЛЕ

(Шүлүглелден үзүндү)

Ленинчи сорун-биле маттышпан бис,
Ишке туржуп, бурунгаарлап базып ор бис.
Мээң өлгум—комсомолчу, ооң оглу
Мени салгап, оруум улап, төрө тудар.
Отка кадып, шылгалданы тудуп эрткем,
Оңмас кылдыр маңнаттынган будумел хей.
Ынчалза-даа удуртунчу партия дег,
Ындыг бижиг маңналышкын тыппас-даа сен.
Аяс хүннүң херелинге айыраңмап,
Арыг булан мөңгүннелип агып чыдар.
Ынчалза-даа оон-даа арыг арын-нүүрүм
Ынак партиям чүгле сен сен, шынам-на ол.
Онча сай чок, дээрже бедээн даглар, сыннар
Ол-ла кавы делгемнерин харап турар.
Ынчалза-даа партиялга бырашны дег,
Ындыг бедик чырык чердеи тыппас-даа сен.
Олургаш-даа, ыылаштааш-даа бодал хайнып,
Оны ырлаар, оны сеткиир апарган мен.
Күзелимден төрүттүнген одурүлар
Хүннээректээн черим санай чечектелзин.
Кижилерниң чүрээ-биле ужуражыр,
Хиндиин тыппаан ак-көк дээр дег, ынаншылдың
Арыг, шынчы, өндүр чаагай муны-биле
Ада Ленин улуг ёдын алдаржытсын!

Оруузундан О. СУВАКПИТ очулдурган.

«САЯН»—ЧЕХОСЛОВАКИЯДА

Тываның күрүне филармониязының «Саян» ансамблининн артистери бистиң Төрээн чуртувустун хөй-хөй хоорайларын кезээннер. Олар ССРЭ-ниң дыка хөй крайларынга, областарынга, эвилелдешкен республикаларынга чорааннар.

Сөөлгү чылдарда «Саян» даштыны чурттарның база залчызы апарган. Олар чоокта чаа Кубага четкеш келгенин номчуучулар билирлер. Бо хүннерде ооң артистери сөңгү Чехияның хоорайларынга тыва улустуң уран талантызын барааргадыыы-биле чеде бергеннер. Оларның ооңу чехословак-совет найырал айының эгелээни-биле хөлбашкан.

(Бистиң корр).

Чаштарны күш-культура болгаш спортче хаара тудар талазы-биле таарымчалыг байдалдарны Москваның дыка хөй шитп-биллг школаларында тургускан. Чаштарның спортка хандыкшылдыг чоруунун эки үлегер-чижээн пайызызалдың Тимиргээв районунда № 898 школадан көрүп болур.

Чаштарны спортче хаара тудар талазы-биле ажылга башкылар кандыг чүүлдерге кол даянып турарыл? Футбол шеңү бар. Чиик атлетиканың маңнаар оруктары, үзүнүп, беднин халыыр секторлар дериттингеп. Волейбол болгаш баскетбол ойнаар шөлдөр ажылдан турар. Күш-культура инчээлдерин тергиин эки дериттингеп аазда эрттирип турар. Школазда бассейн база бар.

Күш-культура башкылары чогаадыкчы ёзу-биле ажылдан турарлар. Кичээлдерни эрттирип турары ажаок солун. Спорт секциялары организастаттынган, кичээлден дашкаа шактарда база ону эрттирип турар. 849-кү школаның күш-культуржулары районнуң школаларының аразынга болгулаан маргылдаалларга идепкейлиг киргеп келгеннер.

ГТО нормазын дүжаары, массалыг кроссгар, спорттуң янзы-бүрү төөгерелеринге бирги чер дээш маргылдаалар үүктёл чок.

Спорттуң кандыг-бир төөгерин сонуургаар кижиге түүнай секцияларны ажыткан. Чижээ гандбол секциязында— 60 оол болгаш 5—8 класстарның кыстары киргикеп. Хаактымынче —үжеп ажыг ооллар барып турар.

Тимиргээв районнуң бирги чери дээш болгаш маргылдаага школаның футболистери тиилеп үнгеннинге чаштар чоргаарланыпкан.

Спорт бо школада ооллардың болгаш кыстарның ёзулуг өнүү апарган.

ЧУРУКТА: школаның бассейнинде эжик-горинниинн шилтеп.

И. УТКИНИНИН фотозу.

СЭТА-ның фотохрониказы.

АДА-ИЕ ХУРАЛЫНГА

Наймемлал Кызылда № 7 школаның коллективи ада-иелер-биле харылзааны бижыглаар талазы-биле ажылдарны плап ёзугаар чорудуп турар.

Маңнаа холбашыр кежээлерни, хуралдарны ой-өйде ада-иелерниң киргилеген-биле эрттирип келген.

Чоокта чаа ада-иелерни уруглырыңа улус чыгыдыкчыларының ажылын улам сайырадырынга холбаштыр партиниң болгаш чазактың шиитпирлеринге дүүштүр уруглар кижизидилгелиниң дугаанында илеткелди перспалдыг пенсионер Е. Д. Уздракина солуп, амыдыралчы чижектерге үндезилеп кылган.

Ооң соонда ада-иелер өөрүшкүн турар уругларының кижизидилгезинге база школа-биле ада-иелерниң харылзаазының улам быжыглаарының дугаанында саналдарны бергеп. Бо өөредилге чылынын дургузунда школада төөгүлер комитединин ажылының планын анза бадылаан. Түңнелиниг класстар аайы-биле иелер ажы-төлүүн өөредилгежижазелекшил дегелгеш, сапал-оналын, аргалуржулгалын солуткан.

Р. ДОЛЗАТМАА.

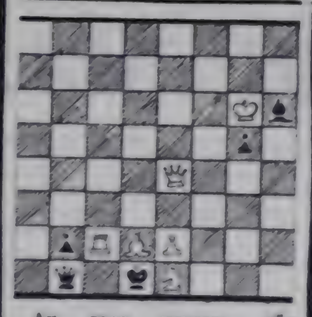

Ак тала эгелээр, ийи кошкен мат.

АГААР

Бүгүн республикага кежүп турар булуттаар, чамдык черлерге быскан хар чаар. Хаттың дүргени секундада 5—10 метр чедер. Агаар 5—10 градус соор.

Кызылга аяс хүн болур. Хаттың дүргени секундада 3—8 метр. Агаар дүне 10—12, түндүе 0—2 градус соор.

Сонуургактарга

ЭРТЕМДЕННЕРНИҢ ШИНЧИЛЕЛДЕРИ

Байкалдың журнуу-бирыын эриктеринде Голоустная деп черниң девискээринде чер иштинден үнген суг баштарга кыжын-дыа, чайын-дыа кужу четпес. Чиңгис уже агыл чадыр бо арыг, соок сугларның күчүүрүн кижи жогаап жаңжыс. Оларның чамдыкы секундада кубометр жире земнайда чыгып турган.

Чаъс суу суг баштарын диңгирып шыдавас деп гидрогеологтар шинчилээн. Ындыг болганда мындыг арыг сугнуң курлавыры кайын кээп тыныыл? Бо айтырыгны геолого-минералогия... (пропуск) ниң кандидады, Якутскиниң гидрогеологу, ССРЭ-ниң Эртемнер академиязының Сибирь салгарының чер кыртының үнүп чыдар шинчилээр институтуң ажылдакчызы Б. Писарский тарыпаан.

Геологтуг тырттырган чурууктарны көрүнүп турганы, ол Байкал чанының чер кырынын геологтуг туруунуң кижизейгее аргаан. Байкалдың даглыг девискээринин Сибирь-биле каттынган шиинде чер кыры-биле чер адаанын үе кылганы товарышпат болган. Ол шынын чер адаа-... темнелгетер апаа-аазы тыдар болган. Кыынга карта-ла 10—15 метр черде ... Байкалже ыдыг бадып чыдыыле ол үе чер кырын чыдар, ооң бир келиш—300—400 метр жире заны чер иштинде Сибирь иинче агып, кеш чер кырынче үнүп чыдар.

Байкал эриктериниң чанында чер иштинде хемнериниң аккан угнии Тыа хемге чедир домей чаа деп эртемден демдеглеп.

Б. Писарскийниң болгаш ооң дүрбаторларының эртем ажылдакчылары-биле кадыг ылган түңнелери эртемдеринде болгаш специалистерни конуургаткан. Ол шинчилээр сулуун ажылдарын чедиишкиннериг үлегереп алган ол улуг хемчээлдиг тудуглар хооранарның амгы үеден хевир-шинчилеңге бүрүн дүгжүп турар.

Тываның хөгжүм-шии театрының ноябрь 8-тен 28-ке чедир РЕПЕРТУАРЫ

Ноябрь 8
КОНЦЕРТ
Эгелээри 19 шакта

Ноябрь 11
А. Островский
«ААЛ ИШТИ УЛУС, АЖЫРБАС»
Ийи кезектиг комедия
Эгелээри 19 шакта

Ноябрь 13
Э. Лабиш
«МИЗАНТРОП»
водевиль
Эгелээри 19 шакта

Ноябрь 14
Г. Квитка-Основьяненко
«ШЕРИГ ХӨДЕЛ ШЕЛЬМЕНКО»
Комедия
Эгелээри 19 шакта

Ноябрь 20
А. Островский
«ААЛ ИШТИ УЛУС, АЖЫРБАС»
Ийи кезектиг комедия
Эгелээри 19 шакта

Ноябрь 21
М. Тикомаду
«ЫНАКШААННАРНЫҢ АМЫ-ТЫНЫНГА ЧЕТТИНГЕННІ»
Япон трагедиязы
Эгелээри 19 шакта

УРУГЛАРГА БҮГҮ-РОССИЯНЫҢ IX ТЕАТР НЕДЕЛЯЗЫ

Ноябрь 23
КОНЦЕРТ
Эгелээри 12 шакта

Ш. Хусаинов
«АВАМНЫҢ АК ПЛАТЬЕЗИ»
Үш кезектиг драма
Эгелээри 19 шакта

Ноябрь 24
АНЫЯК КӨРҮКЧҮЛЕР ТЕАТРЫНЫҢ ШИИЗИ
Эгелээри 10 шакта

А. П. ЧЕХОВКА ТУРАСКААТКАН КЕЖЭЭ
Эгелээри 19 шакта

Ноябрь 25
С. Михалков
«ҮШ ХАВАНАКТАР»
Тоол-шии
Эгелээри 10 шакта

АНЫЯКТАР КЕЖЭЭЗИ
Эгелээри 19 шакта

Ноябрь 26
С. Михалков
«ҮШ ХАВАНАКТАР»
Тоол-шии
Эгелээри 10 шакта

А. Островский
«ААЛ ИШТИ УЛУС, АЖЫРБАС»
Эгелээри 19 шакта

Ноябрь 27
Е. Танова
«ИЛБИЛИГ СОГУП»
Фантастыг шии
Эгелээри 10 шакта
У. Гаджибеков
«АРШИН-МАЛ-АЛАН»
Ийи кезектиг хөгжүмнүг комедия
Эгелээри 19 шакта

Ноябрь 28
АНЫЯК КӨРҮКЧҮЛЕР ТЕАТРЫНЫҢ ШИИЗИ
Эгелээри 10 шакта

ТҮҢНЕЛ КОНЦЕРТ
Эгелээри 19 шакта

Тыва дылда шиилерни орус дылче дорт очулдурун турар.

Коллективтиг чагыгларны 2-25-48, 2-35-68 телефоннар дамчыштыр ...хүлээп алыр.

Касса 10 шактан 19 шакка чедир ажылдаар

телевидение

ПОЯБРЬ 8-ТЕ
БИРГИ ПРОГРАММА
МОСКВАДАН

8.00 — Медэлер. 8.25 —Сула шимчээшкинче чыскалыңар!» 8.40 — «Аврора». «Орленок». Мультфильмнер. 9.20 — «Үрер хөгжүм оркестри ойнап тур». Телеконкурс. 9.40—«Будильник». 10.10 — «Совет Эвилелинге бараан болуп тур мен!» 11.10— «Өртенги почта». Музыкалыг программа. 11.40— «Үлетпүрүнүн болгаш кодаа аажы-төлүнүн ажыл-ишчилеон — ССРЭ-ниң 1982 чылда Күрүне шаңналының лауреаттарые. 12.40 — «Хөгжүт поталаре. Аныяк вокалистер концерти. 13.40 — Даштыны аалчылар Совет Эвилелиниң дугаанында. 13.55 — «Музыкалыг киоск». 14.20 — «Кино аныңоруктар клубу». «Оң бедик» деп видеофильм. Эге состу Ю. А. Сенкевич чугаалаар. 15.25 — Литература, уран чүүл болгаш архитектура талазы-биле ССРЭ-ниң 1982 чылда Күрүне шаңналының лауреаттары. 16.35 — «Кызыл лишкүрлерлер». Уран-чечен фильм. 18.10 — «Адыгыгаш оттуп кетиргее». Мультфильм. 18.25 — 18.40 — Чапсар. 18.40 —«Делегей панорамазы». 19.25 — «Театрга ужуражылгалар». РСФСР-ниң улустуң артизи Н. Корниенко биле шүлүкчү А. Дементьев олар эрттирерлер. 21.00 — «Үе». 21.35 —Сүт полозунга ССРЭ чемпионалы. «Динамо» (Алма-Ата)— МКЭ. «Олимпиң» спорт комплексининден дамчыдылга. 22.05 — 00.00 — Футболга ССРЭ чемпионалы. «Динамо» (Киев) — «Спартак». Чапсарда — «Кадык болуруп күзээнин». (Күш-культуракулдага сүме). Төнгемде — Медэлер.

ИЙИГИ ПРОГРАММА
МОСКВАДАН

14.20 — «Мээң университетим». Уран-чечен фильм. 15.35 — «Хууда ажык сүрбейн». Документалдыг фильм. 16.15 — «9-ку студия». 17.15— «Москваның күзүү. Совет музыкалың фестивалы. 18.30 — «Бистин корреспондентилерниве чугаалап турлар». 19.00 — «Моон чаанын болуп көр». «Кулактыгбай». 19.30 — Бистин онцуктеривистин тиилерн. ГДР-ниң уран чүүл коллективтериниң күүселделери. 20.00 — «Тамчыктыг удуңар, чаштар!» 20.15 — «Ийбичиниң школазы». Телефильм конверт. 20.40 — «Кыдыы чок хоорайлар». Документалдыг фильм. 21.00 — «Үе». 21.35 — «Кижиниң шыдамныы».

ПОЯБРЬ 9-ТА
БИРГИ ПРОГРАММА
МОСКВАДАН

8.00 — «Үе». 8.40 — Эртенги сула шимчээшкин. 8.55 — «Чаңгыс, мунгаргай самовар», «Будуктан кылган дидим көңгүю». Мультфильмнер. 9.10 — «Кино аяк-чоруктар клубу». Лверсче үнгеннериң дугаанында видеофильм. Эге состу Ю. А. Сенкевич чугаалаар. 10.15— Уругларга фильм. «Боба болгаш чаан». 11.20 — Медэлер. 11.25 — 11.15 — Чапсар. 11.15 — Медэлер. 11.35— «Мээң салым-чолум —комсомол». Документалдыг фильмнер. 15.25 — Зелена Гура хоорайга (ПУР) чаштарның ыры байырлалы. 16.25 — Объектив. 16.35— «Экономика канналгалыг болур ужурлуг». Күрүнү хоорайда картофель болгаш потага шыгжап турарының дугаанында. 17.10 — «Композитор Андрей Штогаренко». Фильм-конверт. 18.00 — «Көрүм-чурум намгаланында». Совет милиционның ажыл-херектериниң дугаанында телеочерк.

КЫЗЫЛДАН
18.30 — Телемедэлер.
МОСКВАДАН

18.45 — «Абрамцево музей-бажыңы». Киночурумал. 19.00— «Ыры-82». 20.00 — «Улуг чоннуң шыпы». Хей сериялыг документалдыг фильм. «Өгбүлөр», 2-чи фильм. 21.00— «Үе». 21.35—23.40 — ССРЭ-ниң ИХМ-ниң органнарының боттывынгыр коллективтериниң концерти. Чапсарда — Богун делегейде.

ШИИГИ ПРОГРАММА
МОСКВАДАН

12.00 — Аныяктарның чогаадыктагы. 12.30 — «Ак бодаган», «Машиналар дутаанында тоолдар», «Арыгда пештер». 13.15 — П. И. Чайковский. «Чылдың үелери». 13.45 — «Константин Заслонов». Уран-чечен фильм. 15.00 —Медэлер. 15.10 — 18.30 — Медэлер.

КЫЗЫЛДАН
18.30 — Телемедэлер. 18.45 — Мультфильм. 19.00 — «Ленинчи төөгү». Информационно-публицистикалыг программа. 19.15 — «Чогаалчы болгаш үе». Дамчыдылга. 19.45 — Чараштар. 12.50 — «Шайлап дугаанында ырлар». Фильм-конверт.

МОСКВАДАН
20.00— «Тамчыктыг удуңар, чаштар!», «Валя утбай чугаалап ор...» 20.15 — «Делегей панорамазы». 21.00 — «Үе». 21.35—23.20— «Тарыттынмаан коктараашың чечектелишкини». Уран-чечен фильм.

Редактор В. С. ШАРАВИЛ.

Солуннуң дараймында номерн ноябрь 10-да үнер.

КИНО

ПОЯБРЬ 8-ТЕ

«НАЙЫРАЛ»: «Дүрген. Чажыт. Губчека» 10.00, 12.00, 14.00, 16.00, 18.00, 20.00 (узаткан) шактарда.

«ПИОНЕР»: «Туттурбас өжээн пегекчилерн» 9.30, 14.40, № 107 киночымында 11.20, «Иван Васильевич профессиязын солуп тур» 12.50, 16.30, «Мурилка» 18.20, 20.10 (узаткан) шактарда.

«ВОСТОК»: Киночымында 10.30, «Көскү чылдагаанныр чокта» 12.00, 14.00, 16.00, 18.00, 20.00 (узаткан) шактарда.

«ЕНИСЕЙ»: «Иваповонуң чаш назыны» 12.30, «Экипаж» (2 сериялыг) 14.10, 16.50 шактарда.

НОЯБРЬ 9-ТА

«НАЙЫРАЛ»: «Чаа пе немешкен» 9.20, 11.20, 13.10, 15.00, 16.50, 18.40, 20.30 (узаткан) шактарда.

«ПИОНЕР»: № 107 киночымында 9.30, 11.40, «Туттурбас өжээн пегекчилерн» 11.00, «Дүрген. Чажыт. Губчека» 14.10, 16.00, 17.50, 19.50 (узаткан) шактарда.

«ЕНИСЕЙ»: «Көскү чылдагаанныр чокта» 18.30, 20.30 (узаткан) шактарда.

Редакцияның адреси: индекс 667000. 667000. Кызыл, Щетинкин болгаш Кравченко кудумчузу бажың № 3. Телефоннары: Редакторнуң 2-24-63, 2-23-54, чаңчылдагылыг секретарының 2-23-35, секретариттың 2-23-35, партийжа аймыдыраа болгаш совет түргүзүг киндистериниң 2-37-43, культура киндизиниң 2-31-75, кодаа ажыл-агый киндизиниң 2-21-47, үлетпүр киндизиниң 2-31-75, чагаа киндизиниң 2-11-27, информация киндизиниң 2-20-60, корректорларның 2-27-41 бухгалтериянын 2-12-45, солун келбейн баргандэ 2-32-75 телефонче долгаар.

Чагыг № 2-23.

Солун неделяда 6 катар үнер.

Тыва АССР-ниң Министрлер Чөвүлелиниң Ном үндүрер чер, полиграфия болгаш ном садыынын херектериниң талазы-биле эргелелиниң типографиязы. (Кызыл, Щетинкин болгаш Кравченко кудумчузу бажың № 1).

ТС—02330

Бүгү чүрттарның пролетарийлери каттыжыңар!

ШЫН

СЭКП Тыва обкомунуң, Тыва АССР-ниң Дээди Совединиң болгаш Министрлер Чөвүлелиниң органы

№ 260 (12050) | 1982 чылдың ноябрь 10, среда | 1925 чылда үнүп эгелээнинден | Өртээ 3 кез.

ҮШКҮ ЧЫЛДЫҢ ҮЛҮҮНДЕ

«Хүндүледдиң Дендээ» орденниң адылекчизи Валерий Владимирович Улановтуң бригадазы бо чылдың октябрь 1-ден эгелеп он бирги беш чылдың үшкү чылының үлүүнде ажылдап кирипкен. 1 чыл 9 айның дургузунда шалыпчы бригада улус ажыл-агыйынга 41780 тонна чүктү сөөрткен, 6763,7 муң тонна-километрни ажылдап кылган. Азы ол дээрге В. В. Улановтуң бригадазы он бирги беш чылдың пян чылының планныг онаалдазын хуусаа бетинде бүрүн күүсеткени ол. Олар боттарының күш-ажылчы чеднишкиннерини Октябрьның социалистиг Улуг революциязының байырлалынга тураскаадыкка.

№ 1 АТБ-ниң үшкү автоколонназындан (начальнигы И. П. Бычков) мурнакчы бригадалар-биле бир домей, В. Улановтуң бригадазы юбилейлиг чылдың эгезинде бедиткен социалистиг хүлээлгени алган. Оларның хүлээлгезинде мындыг пунктулар көргүнген: чыл планның декабрь 25-те күүседир, пландан ажыр 60 тонна чүктү сөөртүр, 30 муң тонна-километрни ажылдап хылыр; 10 комплект дутуйну камнап алыр.

В. Улановтуң 10 кижи составтыг, керээлиг арга-биле ажылдап турар бригадазы бедиткен социалистиг хүлээлгени алган, оон күүселдезин чедип алыры дээш күжениишкинниг ажылдап келген. Эрткен 9 айларның түнелди-биле оларның бригадазы 19626 тонна чүктү сөөрткен болгаш 3 миллион тонна-километрни ажылдап кылган. Азы чыл планындан ажыр 300 тонна чүктү сөөрткен база 900 муң тонна-километрни ажылдап кылган. База 14 комплект автошинаны камнап алган. Шалыпчы бригаданың кежигүнүери бедиткен социалистиг хүлээлгезин безин хуусаа бетинде ажыр күүсеткени ол.

Бригада кежигүнүери шупту-зе үлүг-нормазын ажыр күүседип турар, аразында эпкаиралдыг. Оларның хөй иезин ында үр ажылдап келгенер. В. Меркушев, С. Горубнов, Е. Мурыгин олар. Сааи артындан кывар-чаар материалдар сөөртүп, ону республиканың кайы-даа районнарынче чедирип, эки ажылдап турарлар. Леонид Тимофеевич Чернов бригадада эң улуг пазылыг кижи, ол аныяк чолаачыларның дагдыныкчызы, оон самосвалы септелгеге үр турбас, ол машиназын баш бурунгаар-ла үзеп-чазап, үүрмек септелгезин кылып, камныг эдилээриндеп, оон машиназы капитал септелге чок үр ажылдап келген.

П. Т. Чернов, Ю. Ф. Юркин, А. П. Федяев, бригадир В. В. Уланов олар озал-оодан болдурбайн үр ажылдааның хөрек демдээ-биле шаиаткаиар. Бригадада бригадирнин дуймазы Александр Уланов база эки ажылдап турар.

Бригадир В. Уланов А. Федяев-биле ийлээп чаңгыс машинада солчуп ажылдап турарлар. Олар кайызы-даа боттарының күш-ажылчы базынарын бо будүрүлгеге эгелээнер. А. П. Федяев ында ам 21 чыл ажылдап турар. Валерий Владимирович № 1 АТБ-ге 1967 чылда 17 харлыг оол тургаш, слесарының өөренниишин кылдыр эгелээн, ону АТБ-ниң коллективи Совет Армиязың хүрээлеиинче үдээн. Шериг хүлээлгезин эрттиргеш, аныяк оол төрээн коллективинге дедир чедип келген. Оон бээр эвээш эвес чылдар эрткен. Валерий Владимирович ам АТБ-де дуржулгалыг бригадирлерниң, хүндүлүг кижилериниң бирээзин. Төлептиг ажыл-ижи дээш Коммунистиг партия, Совет күрүне Валерий Владимировичиниң тоску беш чылда «Хүндүледдиң Дендээ» орден-биле шаннаан. Ажыл-ишчи бижыг тура-соруктуг чолаачы эрткен беш чыл планын база хуусаа бетинде күүсеткен, он бирги беш чылдың шалыпчыларының база мурнуку одуруун баштап турары ол.

ССРЭ-ниң тургустуганындан бээр 60 чылынга үтүштүр алган хүлээлгезин хуусаа бетинде күүсеткен мурнакчы бригада чыл төнчүзүнге челир пландан ажыр улус ажылагыйынга керектиг чүктерни хөйүү сөөртүп бээри дээш каш дакпыр күжениишкинниг ажылдап турар.

Н. ООРЖАК,
«Шынның» корр.

Кал-Хем районда «Ленинчи орук» совхозтуң Мерген сүтбараан фермазының аныяк саанчызы, комсомолчу Надежда Монгуш он бирги беш чылдың пйнги чылының үш кварталында бодунда быжыглаан 25 инектериниң пиитизи-биле 32262 килограмм сүттү саап, планныг опаалдазын 102 хуу күүсеткен, саапчылар ортузунда социалистиг чарыштыг баштап турар.

Мурнакчы саанчы чылдың күш-ажылчы даалгазын алдарлыг юбилей — ССРЭ-ниң 60 чыл оюнга үтүштүр күүседир дээш сорулганы салган.

ЧУРУКТА: саанчы Надежда Монгуш.
В. КАРА-САЛДЫҢ фотозу.

ТӨЛЕПТИГ ИЖИ-БИЛЕ

«Тыва септелге-тудуг» трестиң коллективи ССРЭ-ниң 60 чылынга үтүштүр социалистиг чарыштың мурнуку одуруунда туруп турар. Трест он айларда кол тудут-чоптаж ажылдарының планын 109,2 хуу, бодуунуң күжү-биле кылырын 100,6 хуу күүсеткен. Эрткен он айларда трестиң коллективтери 7296 муң рубльдиң тудут-монтаж ажылдарын кылып бүдүрген болгаш ноябрь 26-га чедир трест пиитизи-биле юбилейлиг чылдың планныг опаалдазын күүседирип шиитпирлээн.

Септелге-тудуг участоктарының аразында социалистиг чарышка бирги черни тускайжыткан монтаж участогу болгаш, трестиң шилгнир Кызыл тугун, акша шанналын алган. Участоктуң коллективи тудуг-монтаж ажылдарының планын 111,4 хуу күүсеткен.

Он айларда тудут-монтаж ажылдарының планын 108,2 хуу күүсеткен Кызыл-Мажалыкта септелге-тудуг участогу чарышка ийнги черже үнген. Ол участокта Ш. Ш. Монгуштуң удуртканы бызаанчылар бригадазы планныг опаалдаларын ажыр күүседип, участоктуң пиити ажылхерээнде толептиг үлүг-хуузун киириштирип келген. Үлегерлиг ажыл-ижи, кызымаа дээш бригадир Ш. Ш. Монгуштуң хөрек чуруун трестиң хүндүлел самбразында киргеи. Бригаданың тудугжулары ажаалга кассазының бажының доозун, дужаганнар. Амгы үеде олар участоктуң бүдүрүлге баазазының тудуун доозуп, алыгдалга шиирери дээш күжениишкинниг ажылдап турар.

Туранның септелге-тудут участогу юбилейлиг чылда эки ажылдап турар. Он айларда коллектив кол тудут-монтаж ажылдарының планын 121,4 хуу күүсеткен. Мурнакчы участоктуң коллективи капитал септелге талазы-биле юбилейлиг чылдың планын хуусаа бетинде, 2 ай эрте күүседипкен. Ында И. Ф. Неделиниң удуртканы бызаанчы-бетонщиктер бригадазы бедик көргүзүглерни чедип ай, чыл планын хуусаа бетинде күүседир дей берген.

А. ГОРДЕЕВА.

«Тыва септелге-тудуг» трестиң план кнадизиниң пачальнигы.

3,5 ЧЫЛДЫЫН КҮҮСЕТКЕН

ССРЭ-ниң тургустуганының 60 чылынга Кызылдың № 3 АТБ-ниң дыка хөй чолаачылары күш-ажылчы белеткеглиг ужуражыр хүлээлгени алган ажылдап турар. Амгы үеде 1984 чылдың июль айның үлүүнде ажылдап турар хөөчүп чолаачы коммунист Константин Иванович Могилкин социалистиг чарышты баштап турар

Бедиткен социалистиг хүлээлгелерни хуусаа бетинде күүсеткеш, үевиг мурнап ажылдап турарларга АТБ-нип бүгү коллективи чоргаараалыр. Дурлулгалыг чолаачы К. И. Могилкин бо чылдың эгезинден бээр 19.303 тонна чүктү сөөрткен болгаи 365 муң тонна километрни ажылдап кылган. Чүгле бо чылдың эрткен айларында мурнакчы чолаачы 1,5 чылдың планныг опаалдазын күүсеткен, а беш чылдың эгезинден алырга, ол ам 3,5 чылдың иүүрүнде ажылдап кирген.

Шалыпчы чолаачы чылдыңна мал чеминиң белеткелиниге болгаш дүжүт ажаалдазынга эң-не идепкейлиг киржип шаиналмаатадыр чедип ап келген Тура дүшпес ЗИЛ-130 самосвалын мүнүшкаш, олуг олурбас эрес чолаачы бо күзүн Тока аттыг совхозка слюс салчып, дужут ажаалын тургаш, чүгле октябрь 26-да оон чедип келген.

Мурнакчының ажылдап турары Николай Данилович Ютовтуң удуртқан бригадазы он айларның түнелп-биле бистиң АТБ-де бригадалар аразында социалистиг чарышка тиидекчи болгаш шилгнир вымпелди болгаш акша шаналын алган. Бригада ында-дан ажыр улус ажыл-агыйынга 9 муң тонна чүктү сөөрткен болгаш юбилейлиг чылдың планныг опаалдазын хуусаа бетинде күүседирипге бүүрелдиг ажылдап турар. Бригадир Н. Д. Ютов, чолаачы Ю. М. Потапов база он бирги беш чылдың пйи чылының планныг опаалдазын күүседипкен, ам үшкү чылдың үлүүнде ажылдап киргеннериниң аразында.

Аныяк чолаачы Василий Семенков хоонунарлан дудак чок ажылдап турар - болгаш бо чылдың тос айларының дургузунда юбилейлиг чылдың планныг опаалдазын күүседипкеи. Тос айларда ол 19458 тонна чүктү сөөрткен болгаш 185 муң тонна-километрни ажылдап кылган.

Ю. УТЕВА.

2,5 МУҢ ТОННА ХӨЙ

Ак-Довурактың автотранспорт будуруулгезиниң чолаачыларының социалистиг чарыжынга С. А. Захаровтуң удуртқаны № 2 автоколонна коллективи тиилекчи болуп үнген. Он ай дургузунда колоннаның чолаачылары Абаза станциязындан Кызыл-Мажалыктың, Чадазанның, Шагаан-Арыгның болгаш өске-даа черлериниң нефть базаларынче 19 муң 500 тонна ныывар-чаар материалдарны сөөрткен. Ол болза чыл планындан 2,5 муң тонна хөй болган.

Социалистиг чарыштың тиилекчилери чолаачылар Алексей Шаталов, Владимир Богданов, Владимир Степанов олар бо хүннерде 1983 чылдың февраль—март айларының үлүүнде ажылдап турарлар.

Колоннаның коллективи ССРЭ-ниң тургустуганының 60 чыл оюнга үтүштүр чыл планыидан ажыр 4 муң тонна ныывар-чаар чүүлүү сөөртүүнү хүлээнгеннер.

К. МААДЫ.

МУРНУКУ ОДУРУГДА

Улуг-Хемниң ыыш-үлегүр ажыл-агыйының коллективи юбилейлиг чылдың он айларында күш-ажылчы көргүзүглерни чедип алганнар. Коллектив пландан ажыр 12 муң рубльге продукцияны будуруп, оиу сайгарарыи 102,9 хуу боттандырган.

М. И. Семеновтуң удуртқаны ыыш дилер цехтиң коллективи социалистиг чарыштың мурнуку одуруунда.

Ырбан участогунда И. П. Ширинкиниң бригадазы база эки ажылдап турар. ай сынында планныг опаалдазының доктаамал 150—180 хуу күүседип келгеи.

Бистиң корр.

Хөй уругларлыг иелерге «Маадыр-ие» атты тыпсыр дугайында

ССРЭ-НИҢ ДЭЭДИ СОВЕДИНИҢ ПРЕЗИДИУМУНУҢ ЧАРЛЫЫ ТЫВА АССР-ДЕН

Дортуй Түлүшевна Агбай-оол — С. Тока аттыг совхозтуң ажылчыны, Танды район.

Бүрүткел Диңкараевна Куулар—ажылчы, Танды район.

Үнүк Сүктеровна Ханмаа —«Ак-Туруг» совхозтуң ажылчыны, Улуг-Хем район.

ССРЭ-ниң Дээди Совединиң Президиумунуң Даргазы Л. БРЕЖНЕВ.

ССРЭ-ниң Дээди Совединиң Президиумунуң Секретары М. ГЕОРГАДЗЕ.

Москва. Кремль.
1982 чылдың октябрь 29.

КЫШТАГЛАРНЫ ЭРГИП, КЕЗИП

Ниитиниң малын 1982—1983 чылдарның кыжындан хурменди ажырар, чаш төлүн чидирип чок доруктурар дээш белеткел ажылдарын Чөөн-Хемчик районда «Большевик» совхозтуң дирекциязы, партком, кодээ Совет болгаш комсомол комитеди ынакмадыг чоруларын чүтүлээн-дир.

Ажыл-агыйын пятиге хайбың 3-тен ноябрь 5-ке чедир үеже хамаглалашкыны болгаш хамаарлыг чоруларның ында ышкаш. Оон мурнуку үеде ышкаш, Ленинчи совхозтуң ажылчыннары Байлык-биле 3 5 кежиг кыштагга комплексту механизатордуң ажылдакчылары Жора Семенович Дамбаа-ай Куулардың, Ырбан-биле Хемчиктиң бөлүк-биле 3 кежиг кыштагга Сергей Кужугетович Куулар, Дамба-Хаяа Монгушович Ооржак-даа хөй чаштыг 120—130 хуу малын чүтүлеп турлар. Кыштың малын-мазын сыгыттырда малы, чүгүлээ, кедиг, ыяш болгаи өскелерге-биле үзүлдүрүлгелерни малы, чүгүлээ, кедиг, ыяш болгаи өскелерге-биле үзүлдүрүлгелерни ажыра кылдыр.

Совхозтуңна хөй чылдарда үзүк чүүлдүг, комплексту механизатордуң ажылдакчызы, Социалистиг Ажыл Геройу, Ленинниң орденниг Сергей Кужугетович Куулар, Ленинниң орденниг Монгуш Ооржак-даа ажылдап турлар. Ол-на звеноиуң кежигүннери 2 хөй кажаазының хаалгаларын ажыра, ыяш чүгүлээ, сонгалар-биле хөй-чаштыг малдарын ажыра, ыяш чүгүлээ, сонгалар-биле хөй-чаштыг малдарын хөнүүнде тиилгеи болгаи-биле шаиналаар.

Ажыл-агыйын пятиге хайбың 3-тен ноябрь 5-ке чедир үеже хамаглалашкыны болгаи хамаарлыг чоруларның ында ышкаш. Оон мурнуку үеде ышкаш, Ленинчи совхозтуң ажылчыннары Байлык-биле 3 5 кежиг кыштагга комплексту механизатордуң ажылдакчылары Жора Семенович Дамбаа-ай Куулардың, Ырбан-биле Хемчиктиң бөлүк-биле 3 5 кежиг кыштагга Сергей Кужугетович Куулар, Дамба-Хаяа Монгушович Ооржак-даа хөй чаштыг 120—130 хуу малын чүтүлеп турлар. Кыштың малын-мазын сыгыттырда

Бөгүн—Совет милицияның хүну

ОКТЯБРЬНЫҢ ЧАЖЫДЫ

Совет милиция ажылчы чоннуң эрге-ажыгларының хамгалалының 65 чылда туруп келген.

Октябрьның чажыды совет милиция революстуг чаа эрге-чурумну тударынга, Улуг Октябрьның чаалап алымышкынарын, социалистиг корум-чурумну, совет кижилерниң хоолйу ёзугаар сонуургалын болгаш эрге-ажыктарын хамгалаары-биле тургустунган болгаш туруп-даа турар.

Партия, күүрне, совет чон биске ажылдың берге участогу— кыяа-даа эрге-чурумну болгаш социалистиг хоолйу-дурумну доктаамал быжыглаар хүзөлгеин даскан.

Партияның XXVI съездиниге СЭКП ТК-ның Отчёт илеткелиниге Л. И. Брежнев хоолйу-дурум органнарының ажылдакчыларынга хамаарыштыр «Социалистиг хоолйу-дурумну болгаш корум-чурумну быжыглаарынга юстиция, суд, прокуратура, совет милиция органнарының харылсалгазы улуг. Ол органнарның ажылдакчыларының профессионал биле хамаатының эрес-дидим, хээлелдес болгаш чөптүг чоруу-биле холбашкан турар ужуруг. Чүгле ындыг кижилер оларга хамаарыштыр чугула хүзөлгеин төлептиг күүседип шыдаар» деп чугаалаан. Иштики херектер органнарының ажылдакчыларынга ол хөйну хүзөлдирип турар. Партияның салгал кол сорулгаларының бирээзи—чаа кижиш кижизидери. Ынчангаш эрге-чурум хамгалаар органнар бодунуң хүн бүрү ажыл-чорудулгазын СЭКП-ниң болгаш Совет күрүнениң ол бедик негелделериниге дүүштүр тургускан.

Милиция биле хөй-ниитиниң деминг, холбаалыг ажылы ниитиниң корум-чурумун быжыглаарынга, кем-керек үүлгедир чорудтарга удур демисеглерни чедип алыр арганы берип турар. Эки тура улусчу дружиналарның ажылы идепкижээн, саны көвүдээн. Он-он албан-хаакчылар, ажылчынар хамааты хүзөлгеени күүседип, эки тура-биле милиция ажылдакчылары-биле эгид кожа туруп,хөй-ниитиниң корум-чурумунуң хамгаларында туржуп турар. Республикада бо хүшнерде 936 эки тура улусчу дружина тургустунган. Оон одуруунда 13,5 мун кижи бактаан киргеп. Милиция ажылдакчылары хүн бүрү ажылынга оларның улуг дузаазын ап келген. Эки ажылдыг улусчу дружиналарга Кызылдың үлетпүр, аъш-чем садыгларында, «Тыва септелге-тудуг» трестиң тудуг кезектеринде заводта дружиналар хамаарыштыр. Эрзин районнуң чурттакчылыг черлеринде эки тура улусчу дружиналарның ажылы база маргаалыг.

Корум-чурумну хандырарынга корум-чурум хамгалаарының хөй-ниитя пунктуларының ролю улуг. Республика девискээринде 40 ындыг пункт ажылдап турар. Кызыл хоорайда корум-чурум хамгаларының № 2, 3 хөй-ниитя пунктуларының ажылы эки. Ында милицияның участок инспекторлары милицияның лейтенантызы Ю. А. Лежнин, милицияның капитаны В. И. Панин хөй-ниитиниң күжүнге даянып, быжыглаттырган девискээринге эрге-чурум үрээшкиннери таварылгалар болдурбас хемчегерин ап чорудуп турар.

Барыын-Хемчик районда Эрги-Барлык суурда коруй-чурум хамгаларының хөй-ниитя пунктузунуң ажылы эки. 90 дружинниктиг тос эки тура улусчу дружина ол пунктуну дамчыштыр хулиганнар, арагалаар, ажыл кылбас чоруктарга удур шинтпирлиг хемчегерин ап келген. Оларның ажылын ында милицияның участок төлээзи милицияның улуг лейтенантызы, көдээ Советтиң депутады В. С. Иргит удуртуп турар.

Милицияның албаны —чиик эвес. Ынчангаш ол ында ажылдан турар кижи бүрүзүнден бижыг тура-соруктуг, күштүг, профессионал быжыг билигни негээр. Иштики херектер органнарында бо хүннерде партия, профэвюзел, комсомол органза цияларының, күш-ажылны коллективтериниң сүмелээни-биле келген арга-мергежилдиг, эки белеткеттингеп, техниктиг бижыг билиглиг, бижыг сагылга-чүрүмнүг аныяктар ажылдан турар. Бистиң арабыста хүлээгеп албан-дерээнге үлегер-чижектиг, ак сеткилдиг, бодунга-даа, эш-оюнуке-даа бедик негелделиг кижилер кайы хөй. Оларга ИХМ-ниң кем-керек истелгээн чорудар кылдызының улуг инспектору подполковник Ш. С. Иргит, Каа-Хем райкүүскомнуң иштики херектер кылдызының шагдаазы милицияның сержантызы Г. Ф. Керимов, Танды райкүүскомнуң ИХН-ының социалистиг өнүү-хөреңгини оорлап, самчыгдаар чоруктарга удур демисел чорудар кылдызының улуг инспектору лейтенант В. С. Донгуд, Кызыл райкүүскомнуң ИХК-ының орук-хайгыыл албаның инспектору улуг сержант В. И. Юртаев. Эрзин райкүүскомнуң ИХК-ының чолаачы-шагдаазы старшина К. Л. Тогаачы. Бичедек болуру негеттиглиг турар. Ынчангаш офицерлерни маркспсчи-ленинчи белеткеп ол негелде ёзугаар тургустунган, аңаа шагдааларның политиктиг бодунга-биле чеде бээр—деп тайылбырлаан. Ол медээ дорааи оперативтиг болукке чедир.

Маңаа өөрүшкүлүг медээ келдуунда-ла келбес. Улус бээр дувүреңчиг медээ дыңнадып ийикпе, алы дуза кадарын дилеп долгаар. А ол медээ хүннүң кайы-даа үезинде келир.

Кызыл хооркүүскомнуң иштики херектер кылдызынге Совет милиция хүнүнүң бүдүүзүнде чораап, оон ажылдакчыларының ажыл-ижи-биле танижылганысты бис база дежурный кезектен эгеледи-вис.

Капитан В. А. Осинцев-биле дежурныйның дузалакчызы старшина В. Н. Мец олар (адаанда чурукта) ээлчеглиг дежурныйлаашкынында. Оларның кайгыынның-даа ажылы мактадыг. Албан-хүзөлгелиин ак сеткилдиг күүседип турары дээш чангыс эвес удаа шаңналып мактаткан. Олар ажылдап турар эш-оюу-биле ол албан-хүзөлгелиниң үүн-хүн дивейн, амыр-дыш бөлөвейн туржуп турар.

...Дежурный кезек. Милицияның ажылы шак моон эрге-лээр.

Кылдыстиң ажыл-агыйы хөй таладыг. А ону ажылынга бердинген, тура-соруктуг кижилер күүседип турар. Мында милиция шугумунуң хоочуннарының бирээзи милицияның капитанының ажыл-албаны мында. Совет милицияның тергиинин Юрий Иргекович Сүзүкейниң хөрээн Ленинчи юбилей медалы, «Күш-ажылга ылгалдыг дээш», Совет милицияның 50 чыл ойнуң медалы хаастап чоруур.

Д. ЧЫМБА.

Фоторепортаж

«02 ДЫҢНАП ТУР»

— 02! Милицияның капитаны Осинцев силерни дыңнап тур! Чугаалаңар—дигеш, дежурный Владимир Александрович Осинцев келген медээни дедиглеп дептиринге кончуг ачы-чөнгейлиг демдеглеп алгаш, —маңанар, оперативтиг болуп бо адрес-биле чеде бээр—деп тайылбырлаан. Ол медээ дорааи оперативтиг болукке чедир.

Маңаа өөрүшкүлүг медээ келдуунда-ла келбес. Улус бээр дувүреңчиг медээ дыңнадып ийикпе, алы дуза кадарын дилеп долгаар. А ол медээ хүннүң кайы-даа үезинде келир.

Кызыл хооркүүскомнуң иштики херектер кылдызынге Совет милиция хүнүнүң бүдүүзүнде чораап, оон ажылдакчыларының ажыл-ижи-биле танижылганысты бис база дежурный кезектен эгеледи-вис.

Капитан В. А. Осинцев-биле дежурныйның дузалакчызы старшина В. Н. Мец олар (адаанда чурукта) ээлчеглиг дежурныйлаашкынында. Оларның кайгыынның-даа ажылы мактадыг. Албан-хүзөлгелиин ак сеткилдиг күүседип турары дээш чангыс эвес удаа шаңналып мактаткан. Олар ажылдап турар эш-оюу-биле ол албан-хүзөлгелиниң үүн-хүн дивейн, амыр-дыш бөлөвейн туржуп турар.

...Дежурный кезек. Милицияның ажылы шак моон эрге-лээр.

Кылдыстиң ажыл-агыйы хөй таладыг. А ону ажылынга бердинген, тура-соруктуг кижилер күүседип турар. Мында милиция шугумунуң хоочуннарының бирээзи милицияның капитанының ажыл-албаны мында. Совет милицияның тергиинин Юрий Иргекович Сүзүкейниң хөрээн Ленинчи юбилей медалы, «Күш-ажылга ылгалдыг дээш», Совет милицияның 50 чыл ойнуң медалы хаастап чоруур.

Ыңдыг аныяктар мында хөй. Эш-оюу оларга чоргаарланыр.

Дүвеи Кызыл. Долгалыыр шыпшың. Күш-ажылчы хүн соонда кызылчыларның ажыр-ыяның кылдыстиң таныныл албаның ажылдакчылары камгалап турар. Хоорайның кайы-даа микрорайоннарында чурттаалга бажыңнарының сонгаларында чырык улаа-дараа ажер. А милиция—поступузунда. Корум-чурум камгалалының солдаттарының албан-хүзөлгеин ындыг-даа.

В. КУУЛАР,
Ю. КОСАРЬКОВТУҢ фотолары.

ТУЛА. Милицияның капитаны Валерий Андреевич Алдошин иштики херектер органынга күш-ажылчы коллективтиң үүлзээзини-биле ажылдап келген. Оон бээр 13 чыл эртикен. Ол үениң дургузунда коммунист В. А. Алдошин аар кем-керен үүлгедин бөлү бээр хире ээзэн наш таварылгаларны үезинде чайлаткан. Ол дээш капитан Алдошин Кызыл Сылдыс орденi-биле шаңнаткан.

Тула областың «Эки ажылдыг милицияның участок инспектору» атты аңаа чаңгыс эвес удаа тывыскан. Оон одуругуп турары коруй-чурум хамгалаарының хөй-ниитя пунктузу — область эки ажылдыг.

№ 4 микрорайонның чурттакчылары участок инспекторунга янзы-бүрү айтырыглар-биле хээп турар.

ЧУРУКТА: В. А. Алдошинниң микрорайонда чурттап олдаар-биле чугаалажып турары.

Ю. НАБАТОВТУҢ фотозу.
СЭТА-ның фотохрониказы.

ТӨРЭЭН СУУРУНДА

Элик сөктээн даваа дүн ортузунда оны оттурукан. Уйгу дорааи чаштай хона берген. «Дүн ортузунда түү кижи боор. Бир-ле чүве болган боор» дээш бодаа-биле удуп чыткан улусун оттурбазы-биле кончуг ооруун эжикке келген. Кирип келзе-ле, школа таныныл утбай. Ыя арааында кадайы оттуу хонуп келген. Оон «ында түү болду» деп дувүреңээн айтырынга олжургады харылаашкы, далаш үнүшкен.

Карангы. Кем-керек болган черни фонарь-биле долгандыр көрүп турда, оон кыйгак чыргынга машина ыяа эскертинген. Амдыызында—ол-ла. Ынчан турда, суур оттуп эгелээр деп барган. Ол арааында район төвүнче керектиг медээлелекке...

Чогум түү болганы? Ис бар. Ооал-оңдак бе, азы чүл? Ол дүне гаражка үш машина конмаан. Оларны түне арттырбайн катап-катап хынаан. Суг сөөргүр машинаның мурнуку дугуюнуң халыымда ыйык ону кичээндиренкен. Машинаның чолаанымы дүүн машинаның дунмазынга «ачылаалыы» кааның чугаалаан. Херектиң бажы бөөрлеңнеп келген. Демги оол кезек хөрлеп чоруй, ол кижини таварылганын өнээн. «Хемчик» совхозта Барыын-Хемчик райкүүскомунуң иштики херектер кылдызының милицияның участок төлээзи улуг лейтенант Владимир Севээнович Иргит база бир херекти ынчаар ажыктаан. Бо түнге чаңгыс чижек.

Милицияның улуг лейтенантызы Владимир Иргит харылаан турар девискээринге быжыг хоруй-чурумну тургузар хүзөлгезинге ак сеткилдиг күүседип келген. Коруй-чурум хамгалалының солдады ону чаңгыс чер чурттуглларының мурнунга кол соруглазы деп санаа чоруур.

Владимир Иргит быжыглаттырган девискээринде совхозтарның директиндары, парткомнары, көдээ Советтери-биле ажыл-херекти быжыг харылзаалыг. Деминде ажыл будуугур, күштүг дижир болгай. Ол шынаа-ла ындыг. А ол аңаала тургустунуп келбес. Аңаа база-ла быжыг тура-соруук, кижилер-биле ажылдап билир чорук, бүче сеткил негеттинер. Ол мөзү-шынар улуг лейтенантыда бар.

Участок төлээзиниң хүн бүрү ажылынга кол даяныр күжү — эки тура улусчу дружина. Совхозта улусчу дружинаның 70 ажыг дружинниктери иштиниң коруй-чурумун быжыглаар херекте милицияның ажылдакчызы-биле эгин кожа туржуп турар. Хөй-ниитиниң коруй-чурумун хамыткан чаңгыс-даа таварылга кичээнгей чок артпас. Совхозтуң кол зоотехниги А. Саая, прораб Ч. Хомушку, школа директору Б. Делег-оол удуртқан улусчу дружиналарның ажылы мактадыг. Эрги-Барлык, Аксы-Барлык суурларда бо чылын улуг кем-керек үүлгедиглери болбааны деминг ол ажылда.

Милицияның участок төлээзи улуг лейтенант Владимир Иргиттиң харылаан турар участогунда ажыл ындыг. Быжыглаттырган девискээриниң чонунуң амыдырал-чурттаалгазын, ажыл-ижин ол эки билир. Владимир Иргиттиң ажыл-амыдыралы төрээн суурну Эрги-Барлык-биле холбашкан. Өскен чери, төрээн школазы, ог-буле тутканы... база оон-биле тудуш. «Хемчик» совхозтуң коммунистери аңаа бедик бүзүрелди илередип, боттарының одуругуна хүлээп алган.

«Совет милицияның тергиинин» деп көрек демдээнин эдилекчизи, көдээ Советтиң депутады улуг лейтенант Владимир Севээнович Иргит чаңгыс чер чурттуглларының амыр-дыжын камгалаар херекте ынчаар туржуп турар. Республиканың эки ажылдыг участок төлээлериниң санында хирип турарыдаа таварылга эвес.

А. БЕГЗИН-ООЛ.

СОЛДАТ КЕЗЭЭДЕ СОЛДАТ

Кызыл райкүүскомнуң иштики херектер кылдызының начальныгының оралакчызы В. Н. Фархатиновтуң ажылдаар ээрээлинге ажыл-албан аймыбиле олурумда, дүүшүү дежурныйлаашкынының дутайын шериг ёзу-биле рапорттан турган капитанны шагдан бээр таныыр мен. Юрий Иргекович Сүзүкейниң иштики херектер органнарында хөй чылда ажылдап турарын билирден башка, чогум оон ажылын чоок билбээнимин дыңнаан. В. Н. Фархатинов капитанның ажыл-ижи-биле чоок таныжарын сүмеледи.

Юрий Иргекович Сүзүкей милиция шугумунда 25 чылдың түүрүнде ажылдап турар. Ол үениң дургузунда оон корбээни чок. Комсомолчу тура-соруук, наңгы чүүкүл-биле милицияга ажылдап келгени үеэнден эгелээш, коруй-чурум камгалалының бижыг туруштуг солдады боон ол хевээр арткан.

...Ынчан Юрий Иргекович Кызыл хооркүүскомунуң иштини херектер кылдызынге ажылдап турган. Кезек кижини Өвүр районнуң девискээринде кем-керек үүлгедикчилерин тудар даалга-биле шыпар чорутқан. Оларның бирээзи Сүзүкей. Бөлүк кем-керек үүлгедикчилерни ийи хүн дун-хүн чок сүрүп келген. Юрий Иргековичниң өөрү бир хожжунуң аалынга арттырып каан, өгге кедеп чыдырда, дилеп турган кижилеринниң (үш кижи) бирээзи кеденгирлей варак, сезиктиг бо-ла кирип олурган. Ол аразы үр-даа болбаан. Карак чивеш аразында, Ю. И. Сүзүкей үүлгедикчиге хөделер чай бербээн. Кем-керек үүлгедикчилериниң арткан ийизи база ыраваан. Капитан ол таварылганы чугаалап ора, Өвүр районда улусчу дружинниктерни база сактып келдир. Дружинниктер—Б. Доңгак, Н. Кыргыс, С. Сояң, М. Доңгак оларны ол үтпаан. Хөй-ниитиниң дузазы ол хире үнелиг болган.

База бир таварылга. 1981 чылдың октябрь. Юрий Иргекович Сүзүкей милиция шугумунда 25 чылдың түүрүнде ажылдап турар. Ол үениң дургузунда оон корбээни чок. Комсомолчу тура-соруук, наңгы чүүкүл-биле милицияга ажылдап келгени үеэнден эгелээш, коруй-чурум камгалалының бижыг туруштуг солдады боон ол хевээр арткан.

...Ынчан Юрий Иргекович Кызыл хооркүүскомунуң иштини херектер кылдызынге ажылдап турган. Кезек кижини Өвүр районнуң девискээринде кем-керек үүлгедикчилерин тудар даалга-биле шыпар чорутқан. Оларның бирээзи Сүзүкей. Бөлүк кем-керек үүлгедикчилерни ийи хүн дун-хүн чок сүрүп келген. Юрий Иргековичниң өөрү бир хожжунуң аалынга арттырып каан, өгге кедеп чыдырда, дилеп турган кижилеринниң (үш кижи) бирээзи кеденгирлей варак, сезиктиг бо-ла кирип олурган. Ол аразы үр-даа болбаан. Карак чивеш аразында, Ю. И. Сүзүкей үүлгедикчиге хөделер чай бербээн. Кем-керек үүлгедикчилериниң арткан ийизи база ыраваан. Капитан ол таварылганы чугаалап ора, Өвүр районда улусчу дружинниктерни база сактып келдир. Дружинниктер—Б. Доңгак, Н. Кыргыс, С. Сояң, М. Доңгак оларны ол үтпаан. Хөй-ниитиниң дузазы ол хире үнелиг болган.

База бир таварылга. 1981 чылдың октябрь. Юрий Иргекович Сүзүкей милиция шугумунда 25 чылдың түүрүнде ажылдап турар. Ол үениң дургузунда оон корбээни чок. Комсомолчу тура-соруук, наңгы чүүкүл-биле милицияга ажылдап келгени үеэнден эгелээш, коруй-чурум камгалалының бижыг

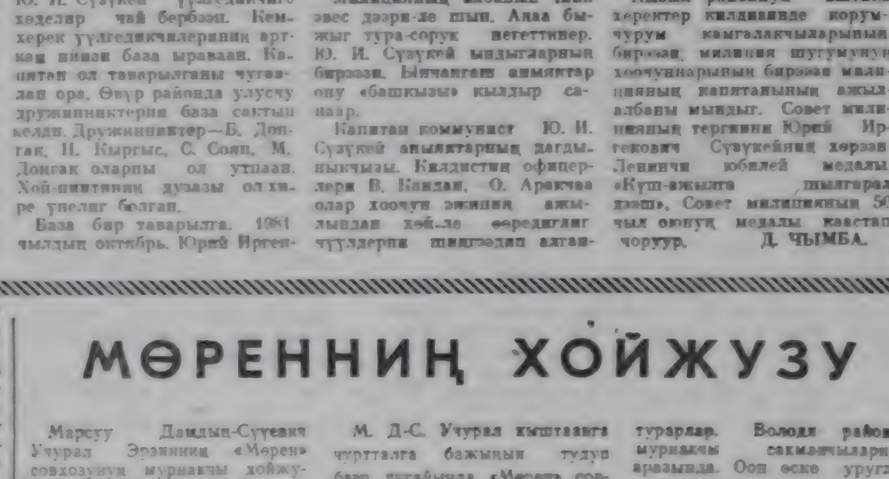

МАЛЧЫННЫҢ ӨӨНГЕ

гырбышаан, арестиг кончуг дораан-на аъттанмакшаа, ынаар халдыыптар.

...Күскү хүн даг бажында сеткилиин. Төгүл хойлар самнаан-на, ыяа-биле ыяап-на, ыяа-биле ыяап-на тоттувус» дээнзиг хову ортузунда бедип үне берген Аймырлыг деп дагның чанында ийи ак өгге үглап, чоруй оттап кириптер орте, кадарлыы Александра Хопуйовна база аъттавырынга белеткенип, шала дааран чүүлээн хаака суга бергеп...

Аймырлыг... Шагда болза оон ховузунга шаңга тараа бастырган аъттар бажы муңуп чораанымны сактып каан, төрээн совхозунда төөрбө ажыг чыл механизаторлаадаа, чолаачылаа-даа келген Х. Комбу-биле чугаалажып, машиналыг халдып орган бис. Аймырлыг ховузунда хову турлаанын бажыңнары костүп полдуп. Оон ыдыынинде ийи ак өг. Тоттур оттаан хойлар аал коданында кеш доктаай бергеп дыштанып, чыдыры чыдып, турары тургулаар. Өгдериин бирээзинден узуп чиге болган хөну дурт сынныг тережиин кижи үнүп келгеп, мендилешкеш:

— Кирип моорлаңар — деп

өгже ээлдеп чалады.

Улуг кадарчы Александра Хопуйовна Сүүр-оол ол болду, оон оо. Өгиүп иштинин ырык-силиг-даа хөнүш ырык-силиг-даа хөнүш ырык-силиг-даа хөнүш

ЭРТЕМ-ТЕХНИКТИГ ДЕПШИЛГЕНИҢ МУРНУКУ ОДУРУУНДА

ССРЭ-ниң Министрлер Чөвүлелиниң чанында Эртем болгаш техника талазы-биле ССРЭ-ниң Ленинчи база Күргүне шаннаддарының комитединиң эртем секретары, техниктиг эртемнерниң доктору В. Н. Четвериков-биле беседа

Ындыг-ла болза, оптикага, квантылыг электроникага, информатиканың теориязынга болгаш өске-даа чүүлдерге чаа-чаа уламыштыларны хөгжүдүрүнге ала-чайгаар чүткүл болган. ССРЭ-ниң Күргүне шаннаалын тывысканы «Динамиктиг голографияның физиктиг үндезини болган чырык бөрүлгелериниң долгемнерге тургузуун эде чаартып кылырының чаа аргалары» деп улуг ажылдың никлин практиктиг ажыглалга улуг перспективалыг физиктиг оптиканы хөгжүдүрүнге чаа үе-чада болур деп дидим-биле адап болур. Коллективтиг ол ажылдың авторлары — Москваның, Ленинградтың, Киевтиң, Минскиниң болгаш Казаньның эртемденнери болуп турер.

Дузалал механиканың база материловедение талазы-биле аажок улуг чедишкин болза, украин эртемденнериң электрамалыгыг багдалдарга материалдарның база конструкциялардың быжыгыра түрээлгеткен онза чүгула мониторингизи болуп турар. Ук ажылда бо эртем талазы-биле дүрүмге база теоретиктиг шилбек шинчилээшкиннерни түүнделгеш пинти сайгарып көрген. Шуна болза, космиктиг техникада, атомнуг энергетикада, ужер чүүл база сунло тудуунда, ярнгонгүр техникада, нефть химиниң машина-тудуунда ажыглап турар машиналарның база деталдерлериниң быжыгы болгаш ур үеде ажыглаттынарының саналгышиварының эртем аргаларын база үндезилеринде ажыглап кылган.

Геофизиканың, акустиканың база механиканың айтырыгларын шинтирүүринде аажок улуг салыгалыг болза, чер шинчилеашкиниң чалгыларының тарааранының теориязының тогумчалыг аргалары болур деп санаар хевирлер. Оларның авторлары — Ленинградтың болгаш Сянгөрөнөң эгелеп аргалары бергеш-дир. Нөрөнниң эң-не улуг дээш клеткалы, чамыдорее, болгунуң хемчээнин талазы-биле кижиниң бажыңның дүгүнүң чоонундан безин хемчээли биче болуп турарын алырга, хирургиялыг база хемчээн көөр дериг-херекселдер кайы хире болурун бодаары безин берге-дир. Ук ажылышкын үезинде кылган 26 техниктиг шинтирлерни чаа ажыдыынга

Уран чүүлдүң мастерлери

МОСКВА. Социалистиг Куш-ажылдың Маадыры, Ленин болгаш Күрүне шаңналдарының лауреады, ССРЭ-ниң улустуң артизи Дмитрий Борисович Кабалевскийниң чогаадылгазы бистиң чуртувуста болгаш даштыныда калбак-биле сурагжаан. Оон чогаалдарының аразында — опералар, оркестрлиг фортепьянога концерттер болгаш оркестрлиг виолончельдер, симфониялар, вокальныг циклдер бар.

ЧУРУКТА: Москва консерваториязының Улуг залынга концерт соонда Д. Б. Кабалевскийге уругларның байыр чедирип келгени.

В. САВОСТЬЯНОВТУҢ фотозу. СЭТА-ның фотохрониказы.

«АЯН»—СОҢГУ КАВКАЗТА

Чоокта чаа Ессентуки хоорайның кудумчуларынга тыва филармониянын эстрада-музыкалыг ансамбли «Аянның» концерт көргүзер дугайынга чарлалдар көстүп келгеи. Ол черге дыштанып барган кижиниң сеткилинге оорушчуг аажок болду. Кожа туруп турар «Калинин» болгаш «Россия» санаторийлеринде Тывадан дыштанып барган кижилер болгаш олардың таныжып алган эш-өөрлери чалап алгаш, төрээн черивистен келген артистеривистиң содуң концертин көрдүвүс.

Концерт хоорайның улуг театрынга болган. Бистер «Аян» ансамбльдиң адынаң ужур-үзүлгезинге болгаш оон артистериниң дугайында эштериниске тайылбырлал берип-даа олурдувус. Кежеге-даа ажыттыган, чаңгыс чер чүрттүлеривистиң хамчаар ойнаары дээш сагыш-сеткилиже дүвүрен эгелеп. Артистеривистиң миргежил-даа бедиин, боттарын сценага-даа түттүнүп билир болдулар. Михаил Аймыңның ырларын, мукант оолларны, ырлап, таңцылап турар кыстарны көрүкчүлер чарашсынып мактап даа олурдулар. Концерт программазының чарлакчызы Демир-оол Неижиктиң бодуң база эки номерлерни көргүзген.

Уран чүүл чонну чоок-шулаштырып, найырлыг бижиктирип, кижизидикчи утка-шынарлыг-биле бараан болуп чоруур. Октябрь айда Сонгу Кавказтың курорт хоорайларынга Калмыкияның, Татарияның, Дагестанның ансамбльдерин концерттерин көргүстүлер.

Олар ССРЭ-ниң 60 чылынга боттарының ажылдарын тураскаадып, көрүкчүлерге Төрээн чуртуң чечектелгинин дээш күш-ажылчы улуг чедиишкинчерлиг болуруун күзээр болганнар. Ол ансамбльдер бо чылдың утказынга дүүшкен программалыг болур чоогаа.

Ынчангаш «Аян» болдуңуң концертин оске чонга таныштырарда бүгү талазы-биле элээн боданыр чүүлдер бар. Чүгле көргүзер номерлерни бедик мергежилдиг күүседирин шинээдиң алырыдан аңгыда бүгү талазы-биле культурлуг ажылдарын оске дүржүлгалыг эш-өөрүнден өөренип ап чоруурун бодаар ужурлуг. Оон аңгыда хеп талазы-биле арай чиктиг көстүр чүүлдер бар. Тар кара чүвүрлерлиг, тыва угузалыг хөлбегер ак хөйленнерлиг оолдар үнүп келди. Артыыста чамдык улус сагыш човаан хевирлиг тугаалажы бердилер. Шынап-ла артист оолдарывысты ырактан көөрге бөлет артистерин дег, чолдак ак тоонар болган кара триколар кеткилээн ынакаш ыылдыр сагындырдым. Өске ансамбльдерниң артистерииң хептерин көөрге өңүр, көскү, эптиг, чараш болур чорду ийин.

Тыва улустуң культуразының хөгжүлдезин хереглел чоруп турар «Аянга» ырак черге ужуражыр-га сеткилге чоргаараачыгдыр. Аның ансамбль «Аянга» ам-даа хөй дузалал хөгжүдер болза уран чүүлүң бедиинче аянныг дүрген үнер адазы бар-ган.

Ч. ДОСПАН

СПОРТ • СПОРТ • СПОРТ

МАССАЛЫН ЧЕДИП АЛГАН

Молдавияда «Октябрьның 40 чылы» аттыг чаа ховуттуралаг бригадазының чуртталга бажыңнарын чүгле тудугжулар спорт шолуң белеткилдыр кылып каарга, ынчан ажыглалга киргеп. Оны ук черниң төдээ Советиниң кадык камгалал, физкультура болгаш спорт талазы-биле доктаамал комиссиязының негелдезин әзүтаар ынчаар кылган.

Колхозка физкультура—кадык камгалал шимчээшкинниң бедик хөгжүлдезин чедип алыры — депутаттарның ажылының база бир сагыш салыр кезээ апарган. Олар бүдүрүлге участокталарынга, трактор-ховуда бригадаларынга спорт шолдерин тударының талазы-биле хөй ажылдарны кылып чорутканнар. Механизаторлар, суттатчылар, ногаажылар чүгле стадионнарга эвес, боттарының бажыңнарының чанынга-ла тренировкалаар, ГТО-нуң нормативтерин дужаар арганы чедип алганнар. Оларның чурттап турар черлеринде спорт шолдерин тутукпаан.

КӨРБЭЭНИ ЧОК

Баш хонуң мурнунда Ленинградтан «Чон аразында кижи» деп ном алган мен. Ону оон автору академик Федор Григорьевич Углов өөрүм-биле белек кылып чоруткан болуу. Ынаң бир дугаарында 1978 чылда Москвада «Молодая гвардия» деп ном үндүрер черге тускай денгер кылдыр парлаттынып үнгеп. Дараазында чылын ийи дугаар үндүргеп. Бо чылын орус дыл кырынга үш дугаар немеллеп үнгеп ол. Эрткен каш чылдарның дургузунда «Чон аразында кижи» оске дылдарга база үнүп турган — оларның аразында тыва дылга 1981 чылда парлаттынган. Номчукчуларның сонуургалын хаара тудуп шыдаанкан чечен чогаалдың номчарын бөлүп ынчаар каш катап үндүрери хаая таварылга болур.

Номнуң орус дыл кырында үш дугаар үнгени мурнундаазындан элээн ылгалыг: бирээде, оон хемчээли дөрт амага удгаткан, ийиде, авторга кээп турган чогаалларга хамаарыштыр тускай түңнел сооту Москва чурттуг чогаалчы И. В. Дроздов бижээн.

ССРЭ-ниң Медицина эртемнериниң академиязының академиги, Ленинчи шаңналдың лауреады, ыка хөй даштыкы институттарның болгаш колледжилериниң хүндүлүг доктору Федор Григорьевич Углов бо-лүүнүң профессиязынга хамаарышкан номнарны база бижээн. Оларның бирээзиниң ады «Өкпе рагы». Ол ном делегейниң барык бүгү медицина черлериниң өөредилге ному боон турар. Оон аңгыда чүректи, боостааны, ижин-шөйүдүңү, баарны болгаш хамыларны кезип эмнээрини» талазы-биле база эртем ажылдарын парлап үндүргеп. «Вестник хирургии» деп журналдың кол редактору болуп ажылдап эгелээниңден бээр үжеп чыл чоокшулап турар.

Ф. Г. Углов «Чон аразында кижи» деп номун үндүрериниң мурнунда Ленинградтан «Чон аразында кижи» деп ном алган мен. Ону оон автору академик Федор Григорьевич Углов өөрүм-биле белек кылып чоруткан болуу. Ынаң бир дугаарында 1978 чылда Москвада «Молодая гвардия» деп ном үндүрер черге тускай денгер кылдыр парлаттынып үнгеп. Дараазында чылын ийи дугаар үндүргеп. Бо чылын орус дыл кырынга үш дугаар немеллеп үнгеп ол. Эрткен каш чылдарның дургузунда «Чон аразында кижи» оске дылдарга база үнүп турган — оларның аразында тыва дылга 1981 чылда парлаттынган. Номчукчуларның сонуургалын хаара тудуп шыдаанкан чечен чогаалдың номчарын бөлүп ынчаар каш катап үндүрери хаая таварылга болур.

Номнуң орус дыл кырында үш дугаар үнгени мурнундаазындан элээн ылгалыг: бирээде, оон хемчээли дөрт амага удгаткан, ийиде, авторга кээп турган чогаалларга хамаарыштыр тускай түңнел сооту Москва чурттуг чогаалчы И. В. Дроздов бижээн.

ССРЭ-ниң Медицина эртемнериниң академиязының академиги, Ленинчи шаңналдың лауреады, ыка хөй даштыкы институттарның болгаш колледжилериниң хүндүлүг доктору Федор Григорьевич Углов болуунуң профессиязынга хамаарышкан номнарны база бижээн. Оларның бирээзиниң ады «Өкпе рагы». Ол ном делегейниң барык бүгү медицина черлериниң өөредилге ному боон турар. Оон аңгыда чүректи, боостааны, ижин-шөйүдүңү, баарны болгаш хамыларны кезип эмнээрини» талазы-биле база эртем ажылдарын парлап үндүргеп. «Вестник хирургии» деп журналдың кол редактору болуп ажылдап эгелээниңден бээр үжеп чыл чоокшулап турар.

Ф. Г. Углов «Чон аразында кижи» деп номун үндүрериниң мурнунда «Хирургтуң чүрээ» деп бала бир ном бижээн. Ол оон Совет Эвилелиниң улустарының болгаш даштыкы чурттарның дыка хөй кылдарынга очуллуртунган.

Улуг назынны чурттаан эртин келгеп, улуг ажыл-ишке киржип чораан кижилерни көрбээн чүвези чок, колүрбээн сонза чок дижир бис. Ынчангаш бо-лүүнүң бирээзинге академик Ф. Г. Угловту санап болур. Бистиң кожавыс болуур Иркутск облазында Киренск хоорайга төрүттүнгеп, Иркутск университединиң медицина факультединиң доозкан соонда болуунуң терээн черинге күш-ажылчы амыдыралын эгелеген. Оон соонда Ленинград хоорайга сураглыг академик Н. Н. Петровтуң клиниказынга эртем ажылын уламчылаан.

Финнер-биле дайынының баштайгы хүннеринден тура-ла чаргыг кыжын майгыннар иштинге тургускан шериг госпиталынга балыглаткан шериглерни кезип эмнээринге киржип эгелээн. Ленинград бүхээлээшкининиң эгелиидеп төнчүлүүнге дегир чаадыр хоорайның камгалакчыларының аразынга туруп, бомбалашкын болгаш артиллерия сиилеттарының чазыгаан даашкинидин дыпаап тура операция кылыр столундан ыравайн эмчи кижиниң ыдыктыг хүлээлгезин күүседип арттырген.

Таныелге соолунде база каттап шинчилел ажылын уламчылап киргеп. Ол үеним берге аарыгларының бирээзи өкпе аарын кезип эмнээрини чаа аргазын тып, ону практикага боттандырарынче кол кичээнгейни угланыргап. Кызымак, болуп хайыралавайн шинчилелдерни чорудуп турган, эртемден улуг чедиишкиннерни көргүзүп, совет болгаш делегей медицинязының ат-сураглыг кижилерииң бирээзи апарган. Оон лекцияларын Европаның, Американың, Азиянын эртемденнери чаңгыс эвес катап тыныжан, оон келишкиннерин көөр дээш чүгле Ленинградче кээп турган эвес, а өске чурттарже ону база хөй катап чалап турган.

Чедеп сес харлыг академик Ф. Г. Углов—клиниканың директору, Ленинградтың медицина институдунуң кафедра аргелекчиги, «Вестник хирургии» журналдың кол редакторуу. Операциялар кылырын уламчылавышаан.

Оон бижээн ийи номунга («Хирургтуң чүрээ», «Чон аразында кижи») хамаарыштыр келген чагаалларны мунчар-биле санаар. Оларның чамыктарын номчаан мен. Бир эвес ол чагааларны чыгган, тускай ном үндүрүп каар чүве турган болза кижилерниң сагыш-сеткилин долузу-биле илереткен база бир солуң ном турар иймек. Ам ол чагаалардың чамдык үзүндүлерин мынаа киирип көрейн: «Мээң бодап чоруур дыка хөй айтырыгларымга силер харыларыны бердиңер... Еремина Татьяна», «Чоокта чаа ачам чеңнеп келгеш, «Чон аразында кижи» деп ному экжеп берген, номчуруп сүмелээн... Оны номчаан, бодумуну амыдыралга кылып чораан чаңгыларымны тып олурдум. Бистериңи — оолдарның дугайында хөй бижиириңерни күүсеп-дир мен. Багай чанныг оолдарның үржүүлээн чеже хире уругдар чедимче чок амыдыралга таварыжып чоруттуур. Кагдыртыпкан уруглар оон соонда экя-даа оолдарга таварыжы бергеш, оларга бүзүреве алаар боор-дур... Игорь Мещеряков». «Силерниң аразыңар кижи дугайында бижип каанынарны номчуп көөрүмге, мээн амыдыралымдан алган ышкаш сагындырды. Арагачы ашаамдан чарылга-ла чеже чыл боор турмен. Ол беш хардыг оглумбиле ийилээн чуртпан олур бис. Чамдык улустар меним ашаамдан хей-ле чарлып алган сем, ам арага ишпес кижи кайда боор дижир турган. Силерниң номуңарны номчаан, хүн бүрүде арагачы ашаанга базындырткан чоруурунуң орнунга чаасказан чорааны дээре деп чамдык хереэженнериң бодап чоруурунга бадыткалды алдым. Мен болум эмчи сестралыг кижи мен. Чээрби чыл дургузунда ажылдап келгеш, аралааш кемдеп-кергээн кижилерни чеженя көрбедим дээр. Оларны эмнеп, ажаан каракчаары кедергей берге! Оларга эмнежок хей аар ертектиг эмнерни чарыгдаар, а бир эвес болыглыг келген суг болза оны кезип эмнээр дээш специалистерни чалап кыйгыртыр боор-дур...»

Федор Григорьевич болуунуң менээ чоруткан чагааларының бирээзинге оглунуң кудазын канчаар арттыргенин бижээн: «Бежен ажыг чалакчан кижи келген. Аъш-чемнеп дээжинге бүрүн бар, оюн-тогаа, катказ-хөт, музыка, ыры шупту бар, а арага аттыг үүведен чаңгыс дамды-даа чок турган» деп каанын номчаан, кижи бодалмас арга чок чүве чорааш. Биске чамдык кудалар дээрге чалаткан-даа, чалаттаан-даа кижилер чыылган, араганы ханаржак-ханаржа-биле делгээн, аңаа бир аас-дыллыг массалыг арагалаашкын болуу бээрин канчан сагынмас боор.

«Чон аразында кижи» деп номда мынаар олурулар бар: «Совет кижилерниң чуртталгазының узуну ортумаа-биле чедеп ийи чыл боон турар, а арагалаар улустуң чуртталгазының узуну ортумаа-биле бежен беш чыл». Араганың ажалы кайы хире деп үүведи мыя бо сестер хереглеп турарлыр.

Бижинин чуртталгазы бөлүн канчаар ап чоруурунда дөрт хамаарыштыр болуур маргыш чок. Федор Григорьевич Углов бижээн номнарынга аныяк салгалды шын кижизиринче улуг кичээнгейни салып, аңаа арга-дуржулгалыг улуг кижилерниң мөзүлүг сагдары кайы хире болуурун пропагандалап чоруур. Профессор бижинир ажылдын ара сокпатпаан. «Ак хеп иштинде» деп номунуң үзүндүлери «Наш современник» деп журналдың ийи номерииге нарлаттынган. Үстүнде аңаадым чагаалчы И. В. Дроздов-биле демнежип турган, база бир номну бижээн, ном үнүтүрер черге дужаган.

Бистиң социалистиг туругуг кижи бүрүүг бүгү талалыг сайыралды чедип ап, чонунга болгаш шинчилеп-ге элементыг хамаатыг болуруңуң бүгү арганарын хандырган. Ол чагаалыг чаагай бойдаҢты чоп ажыглап, оны улам байыдып көөрдеир дээш болуунуң үлүүн ак сеткилдиг кижиреп үлүг-даа, аныяк-даа кижилерниң дөрт хүлээлгези болур. Доктор Ф. Г. Угловтуң номнары-биле таныжыкаш кижи ынаар түңнеп келир.

ЧУРУКТА: Ф. Г. Углов.
В. МӨНГҮШ.
Тыванын нем үндүрер черинин директору.

КОМПЛЕКСТИГ ПРОГРАММА БОТТАНЫЫШКЫНДА

— Спорт секцияларынга, кадыкшыл бөлүктеринге киржир күзелдиг кижи бүрүзүн орта хаара тудар арга бар. Бистин хоорайга ажылдап кылган болгаш боттандырып турар массалыг күш-культураны болгаш спортту сайзырадырының комплекстиг программазының кол сорулгазы ынаыг — деп, СЭТА-ның корреспондентизинге СЭКП Харьков хооркомуның секретары А. А. Горшков чугаалаан. — Оны тургузарынга эртемденнер, спорт удуртукучулары, хөй-ниити организацияларының төлээлери киришкен. Бо чугула хереке Харьковтуң коммунистери доктаамал кичээнгейлиг салып турар.

Программада элээн каш ыол угланыышкыннарны киирген. Бинии класстарнын өөренинчилерии шупту-зун эштип өөредирин, чонуун чурттап турар черлеринге хөй чарыгдал үндүрбес спорт шолдерин тударын, улуг назынлыг кижилер-биле ажылдың чаа хевирлерин тыварын ынча киирген. Школачылар-же онза кичээнгейни салгаш. Районнарда уруглар-ның спорт школаларының ажыл-чорудулгазын көскүзүүбиле өскерткен. Олар комплекстиг методика төптерин бо-лу берген. Районда бар спорт тудугларының болгаш чанчылдарны ёзүтаар спорттуң элээн каш хевирлеринге спорт школазы бүрүзү тускайжыттының турар.

Уругларның спорт школаларының тренерлери ортумак школаларның массалыг күш-культура ажылын организастаарынга идепкейлиг киржир, чуртталга ажыглал эрелелдерии башкыларынга база инструкторларынга бүгү айтырыглар талазы-биле консультациялар бээр хүлээлгелиг.

Уругларны спортка хаара тударының база бир чаа хевиринүң дугайында чугаалаар боладым. Класс биле класс аразынга маргылдаа чорудар «Идегелдиг старттарын» шагаа-ла сурагжай берген. Шак мындыг маргылдааны школалар аразынга чорударын харьковчулар саналдаан. Амгы үеле суббота, воскресенье санында хоорайның эң эки стадионнарынга уругларның мындыг старттарын эртиирин турар. Оон программазында ГТО-ну дужаарының нормаларын болгаш оюнарны киирген.

Спорт тудугларының ажыглалын экижидер соруглга-биле стадионнарның штабында массалыг күш-культура ажылын организастаар инструкторлу киирген. Ынчангаш күш-культуржуларга таарымчалыг үеле стадион ажык турарын чедип алган. Олар чүгле маргылдаалларга киржир дээш келир эвес, кол чүве болза чүгүрерии, белеткенирии, бөмбүк ойнаары болуур. Баазада оларга хереклиг дериг-хереклер бар. Оон уламнындан «Кадыкшыл хүнүнден кадыкшыл неделязынче» деп шимчээшкин сайыралды алган.

Бо ажылды удуртуру-биле хоорайда болгаш бүгү районнарда күш-культураның тускай тааржыдырылга човулелдерии тургускан. Оон составында ажыл-агый удуртукчулары, партия, профсоюзтар комсомол активтери кирип турар. Човулелдиң кирип келгеи саналын әзүтаар массалыг спорт шимчээшкинин хөгжүдериниң айтырыглары бо чылдан эгелээш социал-экономиктиг хөгжүдениң планынга кирер.

Чурттакчы чонуун амыдыралынче спортту кептерелдир талазы-биле харьковчуларның аразында үрелгелээн Украинаның Спорт комитединиң деткээн, ол дугайында ВЛКСМ-ниң XIX съездиниң индирээнден чугаалаан.

СЭТА-ның корр. Харьков.

НОЯБРЬ 10-ДАН 14-КЕ ЧЕДИР ТЕЛЕВИДЕНИЕ

НОЯБРЬ 10-ДА
БИРГИ ПРОГРАММА
МОСКВАДАН

8.00 —«Үе». 8.40 — Эртенги сула шимчээшкин. 8.55—«Билдингир-даа бол, эдептиг» 9.55— «Кызыл динкурьерлер». Уран-чечен фильм. 11.30 — Медээлер. 11.35—14.15 — Чапсар. 14.15—14.35 — Совет милиция хүнүнге. Документалдыг фильмер. 15.20 — «Авазының школазы». 15.50—Чонның аялгалары». 16.05—Шуптузунга стадион. 16.35—«Горнистер харыландар!». 17.30 — «Мальцево суурда Мальцев» деп киноның соонда чагаалар. Эге сөстү партия Курган обкомунуң секретары Ф. К. Князев чугаалаар. Социалистиг Куш-ажылдың ийи дахпыр Маадыры Т. С. Мальцев дамчыдыгарга киржир.

КЫЗЫЛДАН

18.30 — Телемедээлер.

МОСКВАДАН

18.45 — Бөгүн делегейде. 19.00 —Бөгүн совет милиция хүнү. ССРЭ-ниң иштики эрректер министри Н. А. Щелоковтуң чугаазы. 19.20—ССРЭ-ниң тургустунганының 60 чылынга. «Чаңгыс эптиг ес-бирлеле». Литва ССР. Литваның КП-зының бирги секретары П. П. Гришкявичустуң чугаазы. Документалдыг телефильмнер. 21.00 — «Үе». 21.35 — «Солдат мемуарлар». 4-ку фильм.— «Саперлар эвес болза». Документалдыг телефильм. 22.30 — Бөгүн делегейде. 22.45—23.10 — Балет артистериниң концерти.

ИЙИГИ ПРОГРАММА
МОСКВАДАН

12.00 — Немец дыл. 12.30—ССРЭ-ниң тургустунганының 60 чылынга. «Чаңгыс эптиг ес-бирлеле». Совет культураның чечектелгинин дүтүлелиг. 13.15 — Ольга Бергольцтуң пезизязы. 13.55 — Космос чижээге баазан болуп тур. 14.40 — Ромен Роллан. Амыдыралынын болгаш ногаадарының ырлары ы. 15.20 — Медээлер. 15.30—17.40 — Чапсар.

КЫЗЫЛДАН

17.40 —«Чечен чүрүм дүрбелиг» деп тв-фильм. 18.40 — Тилмечилер. 18.45 — Бүгүнгө фильм. «Шын ыяш» деп документалдыг фильм. 19.00 «Азиянын төвү» Информ-үүлге-публицистикалыг программа. 19.30 — Чарлалдар. 19.35 — «Бөгүн —Совет милиция хүнү». Дамчыдылга.

МОСКВАДАН

20.00— «Тамчыктыг удуңар, чаштар!» «Хектиг шак». 20.15 — «Мария Воронованың беш чылдары». Телеочерк. 20.30 — Неделя дургузунда эртикеч чемпионатының үзүлдүүшкүнүнге. 21.00 —«Үе». 21.35—23.45 — Хоккейге ССРЭ чемпионатының «Жигули»—«Спартак».

НОЯБРЬ 11-ДЕ
БИРГИ ПРОГРАММА
МОСКВАДАН

8.00 — «Үе». 8.40 — Эртенги сула шимчээшкин. 8.55 — «Горнистер харыландар!» 9.10 — П. Мыслиевек. Симфония. «Музыка Праги» деп камерлиг оркестр күүседир 9.50 — «Конгрессте ажемпьонмеңнер». Телешиң. 11.30 —Медээлер. 11.35—14.15 —Чапсар 14.15 — Медээлер. 14.35 — «Аъш-чем программазы — бүгүнгүнүтиниң херээжең». Документалдыг фильмнер. 15.55 — «Муңгараа-ыглаан». 16.15 — Анголаның национал байырлалы — Хамаарышпас чонуң хүнүнге. «Ангола бөгүн». Телеочерк. 17.15 — «Шыдыраа школазы». Шыдыраага делегей чемпионатының үрелээр-дээшки чартыылаалгаларының түңнелиннге толдыгыр. 17.45 — Миллионнарның ленинчи тимеерилеп. Социалистиг хөгжүмнелиң амгы үеде эргелеп ёзүтаарын сайгарылгалыг ажыдары. 18.15 —«Чагаалчының өөрүүкүзүү». Москва областын Домодедово районунда «Родничок» фольклор ансамбльниң концерти.

КЫЗЫЛДАН

18.30 — Телемедээлер.

МОСКВАДАН

18.45 — Бөгүн делегейде. 19.00 — «Мааңмырлыг чорааш». 19.30 — Совет милиция хүнүнге тураскаадып концерттиң уламчызы. Төнгемде—Бөгүн делегейде.

ИЙИГИ ПРОГРАММА
МОСКВАДАН

12.00 — Испан дыл. 12.30—Төөгү. 9-ку класс. «Ленинниң «Искразы». 13.00 — «Империяның бүргааны». Уран-чечен фильм. 14.35 — Хоойлу биляр сен бе? (Бойдус камгалалының дугайында). 15.20 — Медээлер. 15.30—18.15 —Чапсар. 18.15 — Медээлер.

КЫЗЫЛДАН

18.30 — Телемедээлер. 18.45 — «Спорт». 19.20 — «Ангиангы чылдагының шүүлтелери» Фильм-концерт. 19.40 —«Азиянын төвүнде». Информация-публицистикалыг программа. 19.55 — Чарлалдар.

МОСКВАДАН

20.00 —«Тамчыктыг удуңар, чаштар!» Мультфильм. 20.15 «Кады ажылдажыгга». Телеочерк. 20.45 — «Газ-азак». Документалдыг телефильм. 21.00 —«Үе». 21.35—23.10 — «Поо сава кыпсы дээрбек» Уран-чечен телефильм.

НОЯБРЬ 12-ДЕ
БИРГИ ПРОГРАММА
МОСКВАДАН

8.00 — «Үе». 8.40 — Эртенги сула шимчээшкин. 8.55 — Мультфильмнер. 9.20 —Туркмен ССР-ниң Күрүнениң тамыкаш ансамбльдиң ансамбльниң концерти. 9.50 — «Мээң чурттал түрбе бажыңым». Уран-чечен фильм. 11.25 — Медээлер. 11.30—14.15 —Мелээлер. 14.35 — «Бөгүн чаа — ыяш бүргүзүнүң өөрү». Документалдыг телефильм. 15.15 — «Халас ырак Мүңгүлмаа ээм-ымыгыр». 15.40 — М. Горький «Америка» футбольна оюнчулар». 16.15 — Хөлүг спорт. 17.00 — Е. Сеньсаң «Фрегаттың Курдаймаанга ЯФСР-ниң ат-сураглыг артисти Б. Монгушка бистин В. Жук. 17.05 — «Мээң-ге артистерим». 18.15 — Чүрүм

КЫЗЫЛДАН

18.30 — Телемедээлер.

МОСКВАДАН

18.45 — Бөгүн делегейде. 19.00 — «Эртем дугаинында». Эртем болгаш техника талазы-биле ССРЭ-ниң 1982 чылда Күрүне шаңналдарының лауреаттары. 19.45 — «Куда» Кинокомедия. 21.00— «Үе». 21.35 — «Орус музей». «XVIII вектиң чурукта уран чүүлү». 22.05 — Бөгүн делегейде. 22.20 — Дашткы эстраданың ыялгалары. 23.10 — 00.45 — Футболга ССРЭ чемпионадың «Спартак» — «Зенит».

ИЙИГИ ПРОГРАММА
МОСКВАДАН

12.00 — Англи дыл. 12.30 — Аъзының школазы. 13.00 — Чурукта уран чүүлүнде төөгү-революстуг. тема. 13.30 — Н. А. Некрасовтуң лириказының 9-ку классе. 14.00— «Ада-чурттуң Улуг дайыны». Кинотооду «Сталинград камгалалы». 7-ги фильм. 14.50 — География. 6-гы классе. Австралияның үнүүжү болгаш дириг амытаннары. 15.20 — Медээлер. 15.30 — 18.05 — Чапсар

КЫЗЫЛДАН

18.05 — «Пушкиниң аянышкак одуругларын». В. Ларионов номчуур. 18.30—Телемедээлер. 18.45—Киножурнал. 18.55 — «Чонның уран чүүлү». Дамчыдылга. 19.25—Чарлалдар. 19.30 — «Азиянын төвүнде». Информация-публицистикалыг программа.

МОСКВАДАН

20.00 — «Тамчыктыг удуңар, чаштар!» «Илбилиг карандаш». 20.15 — «Музыкалыг шоок» 20.45 —«Дан хаанының» хоорай». Документалдыг фильм. 21.00—«Үе». 21.35 — 00.05 — «Күскү төөгү». Уран-чечен телефильм. 1-ги, 2-ги серияалары.

НОЯБРЬ 13-ТЕ
БИРГИ ПРОГРАММА
МОСКВАДАН

8.00 — «Үе». 8.40 — Эртенги сула шимчээшкин. 8.55 — Кадык болуруң кузеинде. Күш-культуржуга сүмел. 9.05 — АБВГД-ээр. 9.35 — «Силерге, ада-иелер». 10.05 «Спортзотопуң» 46-гы тираж. 10.15 — «Аттарлаан болза» Уран-чечен фильм. 11.15 — Совет эстрадың концерти. 11.50 — «Якуб акыы». Белоруссиянын улустуң шулукчузу Якуб Колас-тың дугаинында документалдыг фильм. 12.35 — И. Бруч. Оркестрниг сирипкага № 1 концерт. 13.00 — «Оңу шыдаар силер». 14.00 — Бөгүн делегейде. 14.15 — «Орус музей, «XVIII вектиң чурукта уран чүүлү». 14.45 — Күрүнениң Н. Осипов аттыг академиктиг оркестриниң концерти. 15.20 — Уругларга фильмнер. «Экии, Зузанка! Байырлыг, Зузанка!» Уран-чечен телефильм. (ЧССР). 16.05—«Дириг амытаннар дугайында» 17.05 — «Гиомнарга аалдап чораашо», «Барон Мюнхаузеннің ужуралдары». «Дачага болган тавармага». Мультфильмнер. 17.35 — Таджик телевидение болган радионуң «Гульшан» оркестриниң концерти. 18.45 — 19.00 — Чапсар. 19.00 — Политиктиг тайылбырлакчы В. П. Бенетовтуң беседазы. 19.30 — «Райком секретарь». Уран-чечен фильм. 21.00 — «Үе». 21.35 — «Сээң аммыралың, сээң чөрүң». Документалдыг фильм. 24.50 — Хоккейге ССРЭ чемпионады. ЦСКА — «Спартак» 2-ги, 3-кү үелер. 23.15 — 01.00 — Футболга ССРЭ чемпионады. «Динамо» (Киев).

ИЙИГИ ПРОГРАММА
МОСКВАДАН

14.20 — Литва телевидениениң программазы: «Литва бөгүн», «Клайпеда». Документалдың фильмнер. 15.50 — Концерт. 16.15 — «Совет киноның мастерлери». ССРЭ-ниң улустуң артистери Е. Матвеев, Г. Чухрай, С. Ростоцкий, Кинорежиссер Э. Рязанов эртирер. 18.15 — «Хөглүг карусель». Мультфильм. 18.25 — «Сибирь дугаймында чугаалар» деп болуктеп эртем-тайылбырлыг фильмнер: «Эртем программазы», «Тайга». 19.05 — «Сагыш-сеткилим ол-ла ыяжыны-биле долдуңган...» А. Блоктуң лирикалыг шүүлүтүнүң ёзүтаар литература-музыкалыг композиция. 19.45 — Делегей байдалының дончулалы. 20.00 — «Тамчыктыг удуңар, чаштар!» «Хүрүмнеткен ойлучгаш». Мультфильм. 1-ги кезээ. 20.15 — «Кадыкшыл». 21.00 — «Үе». 21.35—23.50 — «Адам Еваны кадайланып тур». Уран-чечен телефильм. 1-ги, 2-ги серияалары.

НОЯБРЬ 14-ТЕ
БИРГИ ПРОГРАММА
МОСКВАДАН

8.00 — «Үе». 8.40 — Эртенги сула шимчээшкинче чыскаалыңар! 9.00 —«Будильник» 9.30 — «Совет Эвилелиниң бараан болуп тур мен!» 10.30—«Кадыкшыл». 11.15 — «Эртенги почта». Музыкалыг программа. 11.45 — «Көдээден дамчыдылга». 12.45 — «Музыкалыг киоск». 13.15 — «Кино ап-чоруктар клубу». 14.15 — «Ванюшкиниң уругларын». ССР Эвилелиниң Күрүнеиин академиктиг Бичө театрының фильм-шинээ. 16.45 — «Фантико», «Эдиски болгаш донга». Мультфильмнер. 17.15 — «Делегей панорамазы». 18.00 — Футбол дончулалы. 18.30—18.45— Чапсар. 18.45— «Аина Герман». «Сазыы-хуу болгаш мырлар». 19.45 — «Оорлаашкыны». Дж. Лондонуң шинээн ёзүтаар уран-чечен телефильм. 1-ги серияазы. 21.00 — «Үе». 21.35 — 23.05 — «Көдээниң ат-оолдары». ССР Эвилелиниң Улуг театрының сценазының П. Масканьяның операзының күүседеези.

(Солуннуң дараазында номери ноябрь 12-де улер).

АГААР

Богун республикага бүргеи. аңаыр, хар чагбас. Мурнуубарыын чүктеи хаттыг дүргеи секундада 5—10 метр. Дүне агаарның температуразы — 14—19 градус соок, чамдыкчерлерге—22—27 градус соок. Хүндүе — 2—7 градус соок.

Автооруктарга эртенги шактарда туманнаар, чүвениң көскүрүү 1000 метрден ыравас. Оруктарга дошталыр.

Кызылга агаар оскерилге чок. Дүне — 17—19 градус соок. Хүндүе агаарның температуразы — 10—12 градус чедир соор.

Редактор В. С. ШАРАВИЙ.

КИНО

НОЯБРЬ 10-ДА
«НАЙЫРАЛ»: «Немелде ис» 9.30, 11.20, 13.10, 15.00 16.50, 18.40, 20.30 шактарда.
«ПИОНЕР»: «Хек-даваннар болгаш эдельвейстер» 9.30, 11.20, 15.00 «Дүргеи... чажыт... губгека» 13.00, 16.40, 18.30, 20.30 шактарда.
«ВОСТОК»: «Барымдаа» 15.00, 16.50, 18.40, 20.30 шактарда.

Заказ № 2014.

Солун неделяда 6 катап үнер.

Тыва АССР-ниң Министрлер Чөвүлелиниң Ном үндүрер чер, полиграфия болгаш ном садыының херектериниң талазы-биле аргелелиниң типографиязы. (Кызыл, Щетинкин болгаш Кравченко кудумчузу бажың № 1). ТС—01296

РЕДАКЦИЯНЫҢ АДРЕЗИ: ИНДЕКС 667000

667000. Кызыл. Щетинкин болгаш Кравченко кудумчузу бажың № 3. Телефоннары: Редакторнуң 2-24-63, редакторнуң орлакчыларының 2-35-24, 2-23-54, харымсалгалыг секретарының 2-23-35, секретариаттың 2-23-35, партийже аймыраа болгаш совет тургузуг киллистериниң 2-37-13, пропаганда киллизиниң 2-31-75, культура киллизиниң 2-23-54, төдээ ажыл-агый киллизиниң 2-21-47, үлетпүр киллизиниң 2-31-75, чагаа киллизиниң 2-41-27, информация киллизиниң 2-20-60, корректорларның 2-27-41, бухгалтерияның 2-12-45, солун келбейи баргында 2-32-75 телефонче долгаар.

Бүгү чүрттарның пролетарийлери, каттыжыңар!

ШЫН

СЭКП Тыва обкомунуң, Тыва АССР-ниң Дээди Совединиң болгаш Министрлер Чөвүлелиниң органы

№ 261 (12051) | 1982 чылдың ноябрь 12, пятница | 1925 чылда тывалаштынган | Өртээ 3 ап.

СЭКП Төп Комитединиң, ССРЭ-ниң Дээди Совединиң Президиумунуң, ССРЭ-ниң Министрлер Чөвүлелиниң *Коммунистиг партияга, совет улуска* КЫЙГЫРЫЫ

Эргим эштер!

Совет Эвилелиниң Коммунистиг партиязы, бүгү совет улус аар качыгдалга таварышкан-дыр. Ленинниң улуг херээниң шынчы уламчылакчызы, чалбыыштыг патриот, шылгараңгай революшчу болгаш тайбын дээш, коммунизм дээш демиселчи, амгы үениң улуг политиктиг болгаш күрүне ажылдакчызы Леонид Ильич Брежнев мөчээн.

Л. И. Брежневтиң хөй талалыг бүгү ажыл-чорудулгазы, хуу салым-чолу Советтер чуртунуң төөгүзүнде эң чугула үе-чадалардан чарылбас тудуш болган. Коллективизация болгаш индустриализация, Ада-чурттуң Улуг дайыны болгаш дайын сөөлүндеги катап тургузуушкун, кур черлерни шингээдип алганы болгаш космосту шинчилээрин организастааны—ажылчын ангының алдарлыг оглу Леонид Ильич Брежневтин памдарының үе-чадалары-дыр. Партия ону кайнаар-даа чорударга, Леонид Ильич бодунун эгээртинмес энергиязы болгаш чүткүлдүү-биле, дидими болгаш принципиалдыы-биле партияның өндүр улуг идеалдары дээш кызыгаар чок бердинген ёзу-биле демисежип чораан.

Партия болгаш күрүне амыдыралының ленинчи норма-чижектерин чайгылыш чокка бадыткааның, социалистиг демократияны сайзыраңгайжытканын эш Брежневтин ады-биле, СЭКП Төп Комитединиң Чиңгине секретарының болгаш ССРЭ-ниң Дээди Совединиң Президиумунуң Даргазының албан-хүлээлгелеринге оон могаг-шылаг чок ажылы-биле совет кижилер, бүгү делегейде бистин өнүктеривис чөптүг холбаштырып турар. Найыралдыг коллективтиг ажылды мергежилдиг организастаарының үлегер-чижээн көргүспүшаан, партияның ленинчи штавының—оон Төп Комитединиң, ТК-ның Политбюрозунуң ажыл-чорудулгазын мерген үгаан-биле ол башкарып келген. Сайзыраңгай социализмниң үе чадазында партияның экономиктиг болгаш социал-политиктиг стратегиязын ажылдап кылырынга база боттандырарынга, чоннуң чаагай чоруун көдүрериниң угланыышкынны тодарадырынга болгаш шиитпирлээринге, бистиң чуртувустуң экономиктиг болгаш камгаланыр күчүзүн улам ынай быжыглаарынга ол шылгараңгай рольдуг болган.

Бистиң партиявыстың делегей ареназынга политиказын—тайбынның болгаш тайбын кады ажылдажылганын, чавырлыышкынның болгаш чепсегленнишкинни дүжүреринин, империализмниң агрессчи чимзениишкиннеринге шиитпирлиг ойтур шавыышкынны бээринің, ядролуг халапты болдурбазының политиказын ажылдап кылырынга болгаш боттандырып чорударынга Леонид Ильич Брежневтин ачы-хавыязы кажан-даа читпес. Делегейниң социалистиг дем каттыжылгазының сырый каттыжыышкынынга, делегейниң коммунистиг шимчээшкинииниң хөгжүлдезинге оон салыышкыны кайгамчык улуг.

Леонид Ильич чурттап-амыдырап чорда, оон күзел-бодалдары болгаш ажыл-херектери күш-ажыл кижилериниң эргеажыктарынга бүрүн чагырткан турган. Ажылчы чоннарның массалары-биле ол кезээде тудуш, сырый харылзаалыг чораан. Коммунистериниң, бүгү диптерде чүс-чүс миллион кижилериниң медерелиге ол ленинчи идейлиг чоруктуң, чайгылыш чок интернационализмниң, революстуг оптимизмниң болгаш гуманизмниң боттандырыкчызы болуп чораан болгаш артар-даа.

Биске таварышкан чидириг аар, бистиң кажыдалывыс ханы. Бо кажыдалдыг үеде коммунистер, Совет Эвилелиниң бүгү ажылчы чоннары СЭКП-ниң ленинчи Төп Комитедин, Леонид Ильич Брежневтин чаагай салдары-биле тургустунган оон удуртукчу өзээн долгандыр улам сырый каттыжып турар. Партияга, оон күчүлүг коллективтиг угаанынга болгаш тураскоруунга чон идеген, оон иштики болгаш даштыкы политиказын чүрээнин ханызындан деткип турар. Ленинниң тугу, Октябрьның тугу—оон адаа-биле чорааш бүгү делегейге төөгүлүг ужур-дузалыг тинлелгелер чедип алдынган тук идегелдиг холдарда дээрзин совет кижилер эки билир.

СЭКП-ниң XXIII—XXVI съездилериниң ажылдап кылганы коммунистиг тургузуушкунуун өндүр-чаагай программазыбиле партия болгаш чон чепсегленген. Ол программа амыдыралда чайгылыш чокка боттанып турар. Бүдүрүлгенин интенсификастаарынга, оон ажыктыын болгаш ажылдың шынарын бедидеринге, ССРЭ-нин Аъш-чем программазын күүседиринге үндезилээш, чоннуң чаагай чоруун көдүрер дээш бүгү-ле чүүлдерни партия моон соңгаар-даа кылыр. Партия моон соңгаар-даа ажылчын аңгының, колхозчу тараачыннарның болгаш улусчу интеллигенциянын эвилелин быжыглаар дугайында, совет ниитилелдиң социал-политиктиг болгаш идейлиг чангыс эвин, ССРЭ-ниң улустарының ак-дынма найыралын быжыглаар дугайында, ажылчы чоннарны марксизм-ленинизмниң болгаш пролетаржы, социалистиг интернационализминиң ёзузунга канналдырып кижизидер дугайында бүгү хемчегбиле сагыш салыр.

Совет улустуң тайбынче чүткүлдүг тура-соруу чайгылыш чок. Даартагы хүнче орук айтыр угланыышкын болза улустарны боттарының материалдыг болгаш угаан-бодал байлактарын хей черге чарыгдаарынче албадаар дайынга белеткел эвес, а тайбыңны быжыглаары бооп турар. Ындыг буянныг-чаагай идея 80 чылдарның Тайбың программазында, партияның болгаш Совет күрүнениң бүгү-ле даштыкы политиктиг ажыл-чорудулгазында сиңиккен.

Делегей байдалының бүгү нарының, империализмниң агрессчи бөлүктериниң тайбың кожа-хелбээ догуннаашкынны буза шавар, улустарны месилдежириниң болгаш шериг талазы-биле үскүлежиишкиннериниң оруунче кирер тыртар дээн оралдажыышкыннарын көрүп турар бис. Ынчалза-даа ол чорук тайбынны камгалап алырынга шиитпирлиг чоруувусту чайгылдырып шыдавас. Бистер шериг авантюраларының талалакчылары Совет чуртче хенертен халдаазын дээш, потенциалдыг агрессор: ол өлүмнүг харыы согуушкунга чайлаш чок таваржыр деп үвени билзин дээш эргежок чугула бүгү үүлдерни кылыр бис.

Бодунуң күчү-шыдалынга даянгаш, канчаар-даа аажок улуг серемчилелдиг болгаш шыдамыккай чорукту көргүспүшаан, бодунуң даштыкы политиказының тайбыңга ынакшылдыг принциптеринге болгаш эчис сорулгаларынга чайгылыш чок шынчы чоруун камгалавышаан, Совет Эвилели, ядролуг дайынның кыжаныышкынындан кижи төрелгетенни чайладыр дээш, чавырлыышкын дээш, чепсегленнишкинни дүжүрери дээш кызымаккай демисежир апаар.

Ол демиселге бистиң-биле кады социализмниң акы-дынмалышкы чурттары, национал болгаш социал хосталга дээш демиселчилер, бүгү диптериниң тайбынга ынакшылдыг чурттары, черниң бүгү ак сеткилдиг кижилери туржуп турар. Тайбыңның политиказы кижи төрелгетенниң үндезин амыдыралчы эрге-ажыктарын илередип турар, ынчангаш келир үе — ындыг политика дээш туржур.

Совет улус партияны бодунуң шылгаттынган коллективтиг баштыңчызы, мерген угаанныг удуртукчузу болгаш организакчызы деп көрүп турар. Ажылчын ангыга, күш-ажылчы улуска бараан болуру—партияның бүгү ажыл-чорудулгазының дээди эчис сорулгазы болгаш ужур-утказы ол бооп турар. Партия-биле улустуң чайгылыш чок чангыс эви совет ниитилелдиң тинлеттирбес күжүнүң үндезини турган болгаш үндезини бооп артар-даа. СЭКП ажылчы чоннарның идегелин ыдыктыы-биле үнелээр, массалар-биле бодунуң харылзааларын үргүлчү быжыглап турар. Бистиң партиявыс болуушкуннарның кандыг-даа таварылгаларының үезинде, кандыг-даа бергелериниң үезинде бодунуң төөгүлүг сорулгазын ыяап-ла күүседир дээрзинге чон херек кырында бүзүрээр. Леонид Ильич Брежневтин удуртулгазы-биле ажылдап кылдынган СЭКП-ниң иштики болгаш даштыкы политиказы моон соңгаар-даа чайгылыш чокка, салдынган сорулга ёзугаар чоруттунар апаар.

Л. И. Брежневтин амыдыралы болгаш ажыл-чорудулгазы Коммунистиг партияга болгаш совет улуска шынчы бараан болурунуң сорук киирикчи үлегер-чижээ бооп кезээде артар.

Коммунистер, бүгү совет кижилер бедик медерелдиг болгаш организастыг чоруун көргүзер, боттарының кызымаккай чогаадыкчы ажыл-ижи-биле ленинчи партияның удуртулгазының адаа-биле чорааш, коммунистиг тургузуушкуннуң планнарын күүседирин, бистиң социалистиг Төрээн чуртувустуң улам ынай чечектелиишкинин хандырар дээрзинге бүзүрелин Совет Эвилелиниң Коммунистиг партиязының Төп Комитеди, ССРЭ-ниң Дээди Совединиң Президиуму, ССРЭниң Министрлер Чөвүлели илередип тур.

Совет Эвилелиниң Коммунистиг партиязының Төп Комитединден, ССРЭ-ниң Дээди Совединиң Президиумундан, ССРЭ-ниң Министрлер Чөвүлелинден

СЭКП Төп Комитединиң Чиңгине секретары, ССРЭ-ниң Дээди Совединиң Президиумунуң Даргазы Леонид Ильич Брежневтиң 1982 чылдың ноябрь 10-да эртенгиниң 8 шак 30 минута турда хенертен мөчээнин Совет Эвилелиниң Коммунистиг партиязының Төп Комитеди, ССРЭ-ниң Дээди Совединиң Президиуму болгаш ССРЭниң Министрлер Чөвүлели ханы кажыыдал-биле партияга болгаш бүгү совет улуска дыңнаткын тур.

Ленинниң улуг херээниң шынчы уламчылакчызы, тайбың болгаш коммунизм дээш чалбыыштыг демиселчи —Леонид Ильич Брежневтин ады совет кижилериниң болгаш дешилгелиг бүгү кижи терелгетенниң чүректеринге кезээде чурттаар.

Леонид Ильич Брежневтиң аарып чораанының болгаш мөчээн чылдагаанының дугайында

МЕДИЦИНА ТҮҢНЕЛИ

Л. И. Брежнев 1906 чылда төрүттүнген. остүк, оон улут хан эргилдезинде дамыры ареозденнип, атеросклерозтаалыпдап чүректиң бодуп дозганган дамырларын ой-ойде чутлай бээр атеросклерозтан чүрек согуушкунуунуң ритмазын үредларын, чүректи ойойлеп курулдурарынга чүректиң шыңганы мурнунда инфарктар эрттиргенинден сорбудаанган ескерлиишкиннерден аарып чораан.

ССРЭ-ниң Кадык камгалал министерствозунуң чанында дөртки кол эргелелдиң начальныгы ССРЭ-ниң ЭА-ның болгаш ССРЭ-ниң МЭА-ның академиги, профессор Е. Чазов; ССРЭ-ниң МЭА-ның академиги, профессор В. Шмидт; эртемнин алдарлыг ажылдакчызы, профессор В. Попов; ССРЭ-ниң МЭА-ның корреспондент-кежигүнү, профессор В. Смагин; ССРЭ-ниң МЭА-ның корреспондент-кежигүнү, профессор А. Чучалин; Эмнел турган эмчиин М. Коварек; ССРЭ-ниң МЭА-ның академиги, профессор П. Краевский; эртемнин алдарлыг ажылдакчызы, профессор Ю. Постнов.

1982 чылдың ноябрь 10-да 8 болгаш 9 шактар аразында чүрээ хенертен сокпастан берген.

Патология-анатомия шинчилелиниң үезинде диагноз бүрүн бадыткаттынган.

СЭКП ТК-да, ССРЭ-ниң Дээди Совединиң Президиумунда болгаш ССРЭ-ниң Министрлер Чөвүлелинде

СЭКП Төп Комитединиң, ССРЭ-ниң Дээди Совединиң Президиумунуң болгаш ССРЭниң Министрлер Чөвүлелиниң доктаатканы болза:

1. СЭКП ТК-ның Чиңгине секретары, ССРЭ-ниң Дээди Совединиң Президиумунуң Даргазы Леонид Ильич Брежневти ортумчуларын организастаар талазы-биле комиссияны даразында составтыг кылдыр тургузар: эстер Андропов Ю. В. (даргазы), Горбачев М. С., Гришин В. В., Громыко А. А., Пельше А. Я., Тихонов Н. А., Устинов Д. Ф., Черненко К. У., Кузнецов В. В., Пономарев Б. Н., Капитонов И. В., Зимянин М. В., Александров А. П., Шелаев С. А., Пастухов Б. Н., Блохин Н. Н., Марков Г. М., Хренников Т. Н., Пономарев Н. А., Бондарчук С. Ф., Терешкова В. В., Береговой Г. Т., Гордиенко А. Ф., Смирнов В. А., Голубева В. Н., Гиталов А. В.

2. Л. И. Брежневти Кызыл шөлге ортумчулар.

СЭКП ТК-ның Чиңгине секретары, ССРЭ-ниң Дээди Совединиң Президиумунуң Даргазы Леонид Ильич Брежневти ортумчуларын организастаар талазы-биле комиссиядан

Леонид Ильич Брежневтиң мага-бодуу салган хааржакты 1982 чылдың ноябрь 12-де Эвилелдер бажыңының Колоннадыг залынга тургузарын комиссия дыңнадып тур.

Леонид Ильич Брежнев-биле чарлышкынын ёзулалын кылары-биле Колоннадыг залче ажылчы чоннарның кирери бо чылдың ноябрь 12-де 13 шактан 22 шакка чедир; ноябрь 13-те болгаш 14-те — эртенгиниң 9 шактан 22 шакка чедир болур.

СЭКП ТК-да, ССРЭ-ниң Дээди Совединиң Президиумунда болгаш ССРЭ-ниң Министрлер Чөвүлелинде

СЭКП Төп Комитединиң, ССРЭ-ниң Дээди Совединиң Президиумунуң болгаш ССРЭниң Министрлер Чөвүлелиниң доктаадыры болза:

1. СЭКП ТК-ның Чиңгине секретары, ССРЭ-ниң Дээди Совединиң Президиумунуң Даргазы Леонид Ильич Брежневти метонни-биле хүлээптир 1982 чылдың ноябрь 12, 13, 14 болгаш 15-ти өртээ планнадыл хүнэрни кылдыр эртирер.

Орунушкуруга үүлүдүлге эрес чыл болгаш ортумак шиирлаларга өредилге кичээлдери арттырбес.

2. Леонид Ильич Брежневти орнукшудуп турар үезе Москвага, эвилелдиниң ревүюликазларның наймыслалдарынга, маадыр хоорайлар Ленинградка, Волгоградка, Одессага, Севастополька, Новороссийскиге, Керчиге, Тулага, маадыр шиирлер Брестиге, олымшкаш Калининградка, Львов, Донда-Ростов, Куйбышевге, Свердловск, Новосибирск, Читэ, Хабаровскиге, Владивостокка, Североморскиге, Днепропетровскиге, Запорожье болгаш Днепродзержинск хоорайларга үтер-боолар-биле даалтаашкынынар кылыр.

Соксаал чок будурүүшкуннуң будурулгелериниң аажылда, Совет Эвилелиниң бүгү ангыларынга бүгү-ле будурүлгелериниң болгаш организациялларының ажылын ойлап үе бе бөш минута соксадыр: фабрикаларга, заводтарга, демир орунтарга, далай болгаш хем флоттуңуң судноларынга тудустарга-биле үш минута үнгүлдеп ойлап шаптар.

Леонид Ильич БРЕЖНЕВ

Совет Эвилелиниң Коммунистиг партиялыңың Төп Комитединиң Чиңгиие секретары, ССРЭ-ниң Дээди Совединиң Президиумуиуң Даргазы, Совет Эвилелиниң дөрт дакпыр Маалыры болган Социалистиг Күш-ажылдың Маалыры Леонид Ильич Брежнев 1982 чылдың ноябрь 10-да амыдыралчуртталганының чедеп алдыгы чылында хенертен мөчээп. Коммунистиг партияның болган Совет күрүеииии, делегейниң коммунистиг болган ажылчың шинчөшкинииииң шылгапгайгай ажылдакчызы, улуг теоретик болган талантылаат ортапизакчы амыдыралчурттапганындан чарыдың. Оон бүгү улуг, чырыткылыг ажы-дыралы Октябрьиың өндүр улуг хөрээиге, Ленииниң партиэзынга, күш ажылчы чонуң ырга ажыктарынга, коммуниам тургузуушкунунга бүрүи бердиигеп.

Леонид Ильич Брежнев 1906 чылдың декабрь 19-та Днепродзержинск хоорайга ажылчың металлургтуң өг-бүлезиигe төрүттүнгеп. Оң бөш харлыг ооп металлургия заводунга келгеш, улуг болган алдарлыг күш-ажылчы коллективиие ажылчың ладыгыпшкынны алган. Л. И. Брежнев оң чеди харлыңда комсомолга киргеп, а 1931 чылда Коммунистиг партияның кежигүпү болуп бергеп.

Техникум доскаңыпың соопда Л. И. Брежнев Курск губерниига, Белоруссиига болган Уралга чер тургузуукчуу болуп ажылаган. Черге ол аиаа ынакшыл, белеп авес болгаш кижилерге коичуг хөреткиг тараачың ажыл-ишке хандыкшаган.

Төрөп хоорайынга эгп чаиа бергеш, Л. И. Брежнев металлургия институдунга киргеш, оиа-биле кады партийжи болгаш хөй-ниити харыпсалгалыг даалгаларны аиаа күүсеиип турган — факультеттиң партком секретары, профком дарганы, а оон соопда институттуң партком секретары Институтту дооскан соопда замовка ажылдап турган. Зайчалькеге армияга албан ортпгеп, совет болгаш партия ажылы кылып турган.

1939 чылда партияның Днепропетровск обкомунуң секретарынга сонгуткаш, Л. И. Брежнев шериг техпикажың будурөөпи организаттаар таламы-биле улуг ажылды чөрүткөр.

Ада-чүртүүн Улуг дайынында башгайы хүиненiiиe Л. И. Брежнев дайыллажып турган армияга барган. Фронтуиу бөрге ортукарны ол Новороссийскиеи Прагага чедир дайынчы, коммунист, политажыдакчы болуп ортеен. Мүрөөиу фронтуиуң Политөределиииң начальнигиниң ораалкызы, оон соопда 18-ки арминиң Политкилдириииң начальнигиг. Украинаның 4-ку фронтуиуиуң Политөределиииң начальнигы болуп турда, ол Кавказка, Приазовьеге, Крымга, Украинага Совет Армиияның чамдык улуг операциаларың ажылдап кылырынга болгаш боттандырарынга киришкеп, фашистиг экелекчилерден Европа чурттарының улустарың хостарынга киришкеп. Биче черге совет дайынчыларының чижеделжир чүве чок арес-маадыр чорту комиссар Брежневтиң ады-биле холбаалыг. Москвага Тиилелге парадынга каттышкан полкуң комиссары болуп киришкеп, Л. И. Брежнев болуиуп фронтуиу орууи доскан.

1946 чылда Л. И. Брежнев Украинаның КП(б)-ииниң Запорожье, а оон соопда Днепропетровск обкомнарының бирги секретарынга сонгуткан. Бистиң индустриалыг-тың Запорожье, Днепропетровскиниң болгаш Никополдуң металлургия заводтары, Криворожьеиии рудниктери ыпшаи ыиаыг улуг будурулгелерии оон шуут удуртулгалы-биле катап тургускан.

1950—1952 чылларда Л. И. Брежнев — Молдавияның Компартиялының ТК-ның бирги секретары. Ынчаарлары аридедиишеп республикаларның аиаак тергиинаарының бирааи бо республиканың улеттүүи хөгжүдүрииие, келээ ажыл агыйын социалистиг бүрүбиле чаагы тургузарынга, культураның көтүрөөнииге ол лэйну кылган.

1954 чылда Л. И. Брежнев Казахстаииың Компартиязының ТК-ның бирги секретары болуп ажылаан, а 1955 чылда — бирги секретарынга сонгуткан. Бүр черни шиигедиип алырынга ол бодун бүрүи берип, Казахстаииың хөй таразы дээш улуг тулчуушкунуиии дайынчыларының бирги одуругунга чөрүп турган. Ынчангаш ол тулчуушкунуиуп үнелеп үнүнгеи. Казахстан Төрөп чурттуң кол тараадын черлеринден бирээии аппарганы —Л. И. Брежневтиң кажыидаа ардың читкес ачы-хавыяазы-дыр.

Партияның XIX болган оон тараазындагы съездилеринге Л. И. Брежневти СЭКП Төп Комитединиң кежигүзүүнге сонгаан. СЭКП ТК-ның Президиумуиуң кежигүзүнге кандидат, СЭКП ТК-ның секретары (1956—1957 чылларда), СЭКП ТК-ның Президиумуиуң кежигүзү (1957—1966 чылларда), а 1966 чылдан бээр — СЭКП ТК-ның Политбюро кежигүзү турган. 1958—1960 чылларда ол СЭКП ТК-ның РСФСР талазы-биле Бюроузуи кежигүзү, Бюроиуи Даргазының орлакчызы болган Даргазы болуп турган.

Л. И. Брежнев ССРЭ-ниң Дээди Соведиииң 3—10-гу ыяаштарының депутады, РСФСР-ниң Дээди Соведиииң 5—10-гу чылдарындагы депутады, СССР-ниң Дээди Соведиииң 3-10-гу ыяаштарының депутады болган Кавказ ССР-ииң Дээди Соведиииң 4-гу ыяаштының депутады чорааи. ССРЭ-ниң Дээди Соведиииң Президиумуиуң кежигүзү (1965—1977 чылларда), ССРЭ-ниң Дээди Соведиииң Президиумуиуң Даргазы (1960—1964 чылларда болган 1977 чылдан бээр) чорааи.

1964 чылда СЭКП ТК-ның октябрь Пленумунга Л. И. Брежнев СЭКП ТК-ның Бирги секретарынга, а 1966 чылда — Чиигине секретарынга сонгуткан. Оон теоретиктиг, политиктиг, болгаш организакчы иогаг чок ажыл-чөрүдүлгалы Совет Эвилелиниң Коммунистиг партиязын улам ынай хөгжүдери болгаш быжыглаары-биле сырый холбашкан. В. И. Ленииниң номналы болгаш чагыгларын чайгылыш чок боттандырбышаан, совет ииитиелдиң удуртукчу болгаш башкарыкчы күжү, чиллионмиллиои массаларның тургузукчу чогаадылгалының организакчызы болгаш чөн-аът киирякчызы, совет улустуң политиктиг авангарды болуп ольду партия улам долу боттандырар дугайында ол иогаг-шылаг чок сагыш салып келгеп.

Партийжи амыдыралдың болгаш удуртулганың принциииринга, партияның массалар-биле харылаазының быжыглаарының ленииии нормаларын катап тургузар, быжыглаар болгаш сайгыралыр талазы-биле кайгамчык салыпшкын Л. И. Брежневке хамааржыр. Чиигине секретарь болуп ажылдап турган, ол Төп Комитединиң, оон Политбюроузуиуң найыралдыг, коллективтиг ажыллаарын хамдырган. Партияның республика, край, область, хоорай, район болгаш эге-организациняларының ажылчорудулгазын сайгыралгайжыдарынче Л. И. Брежнев улуг кичээигейии салып келгеп.

Бистиң чуртувуска коммунистиг тургузуушкунуң планнарын боттанлыраринга Л. И. Брежнев улуг салыпшкынны киигеп. СЭКП-ниң XXIII—XXVI съездилериниң сайгыралгай социалиамнің материал-техниктиг күчүлүг базазын тургускан. Эртем-техниктиг революциияның чедишкинниериии социализмниң артык күштүү-биле каттыштырган чорук экономиканы бүгү-ле ажыллаарынга дешилгеии хамдырар арганы берген. Чонуң чаагай чорууи дээш, оон материалдыг болгаш культурлуг дешилии болгаш чедип дээш партия болгаш күрүне хүн бүрү сагыш салып турар. Эртем-техниктиг дешилгеиии айтырыгларынче, күш-ажылдың бүдүрүкчүлүүн бедидеринче, ажылдың шынарын экижидеринче, Сибирьиың болгаш Ыракаы Чөн чуктуң бүдүрүкчу күштөрии чедип алырынче Л. И. Брежнев улуг кичээигейии салып келген.

Партийжи марксизм-ленииии өнгедиии хөгжүдөринче, оиу чогаалыкчы ёзу-биле ажыглаарынче Л. И. Брежнев улуг сагыш салып чораан. Ол туруштуг марксизм-ленииии болуп, артемнит коммунизмниң теориязынга, быжыглаар сашиалым дугайында өнгедиии ажылдап кылырынга, оиу улам ынай сайгыралгайжыдарынга болгаш хөгжүдөринге улуг салыпшкынны киирип келген.

Дыка хөй чылдарның дургузуида Л. И. Брежнев ССРЭ-ниң Камгалал Чөвүлелии удуртуп, совет улустуң тайбың куш-ажылын идегелдиг камгалап, чер кырында бүгүииити тайбыиның чөлеигиижи апарган совет Чеиесекти Күштер дугайында үш бүрү сагыш салып келген. Ада шеригиин дээп эрге-дужаалы Совет Эвилелиниң Маршалы атты тывыскаи.

Ленииии номналга хамнымшаап, Л. И. Брежнев делегей байдалын, делегей ареиазынга күштерии канчаар тургузуп турарын, термоядролуг зайынны чайладырынын тодаргай оруктарын хамдыпзы-биле аналиэтеп келген. Дэйиинии болгаш тайбыиның айтырыгларынын талазы-биле Л. И. Брежневтиң ажыллары совет ташпыиы политиказка үнелеп үжур-дүзалыг болуп келген.

Улуг патриот Л. И. Брежневти интернационалчы деп, бо состуи ап-ламы, ленииии өткөзиии ёзугаар адап болур. Чоиу-биле чүп-чүп судал хамчыштыр тутуп болбушаан, ол өске улустарның салым-чүүдарын болгаш чүткүлдерии чүрээнин хамызындан биилп чораан. Социализмнин башгайы чүртүүн аргалары болгаш күүдүг тайбыиның хереэиге, улустар аразының ашарган. Совет күрүеиии баштыичызы эрге-дужаалга Л. И. Брежневтиң ажыл-чорудулгазы хөй талалыг болгаш уре-түнелдиг болуп келген. Улустуң эрге-чагыргазының ат-алдарын бедидеринге олардың ажылын сайгыралгайжыдарынга ол идиглиг болган.

Чоиуиуң маалырлыг куш-ажылы сайгыралгай социализмниң материал-техниктиг күчүлүг базазын тургускан. Эртем-техниктиг революциияның чедишкинниерии социализмниң артык күштүү-биле каттыштырган чорук экономиканы бүгү-ле ажыллаарынга дешилгеии хамдырар арганы берген. Чоиуиуң чаагай чорууи дээш, оон материалдыг болгаш культурлуг дешилии болгаш күрүне хүн бүрү сагыш салып турар. Эртем-техниктиг дешилгеиии айтырыгларынче, куш-ажылың бүдүрүкчүлүүн бедидеринче, ажылың шынарын экижидеринче, Сибирьиың болгаш Ыракаы Чөн чуктуң бүдүрүкчу күштөрии чедип алырынче Л. И. Брежневтиң ажыллары совет ташпыиы политиказка үнелеп үжур-дүзалыг болуп келген.

Улуг патриот Л. И. Брежневти интернационалчы деп, бо состуи ап-ламы, ленииии өткөзиии ёзугаар адап болур. Чоиу-биле чүп-чүп судал хамчыштыр тутуп болбушаан, ол өске улустарның салым-чүүдарын болгаш чүткүлдерии чүрээнин хамызындан биилп чораан. Социализмнин башгайы чүртүүн аргалары болгаш күүдүг тайбыиның хереэиге, улустар аразының ашарган. Совет күрүеиии баштыичызы эрге-дужаалга Л. И. Брежневтиң ажыл-чорудулгазы хөй талалыг болгаш уре-түнелдиг болуп келген. Улустуң эрге-чагыргазының ат-алдарын бедидеринге олардың ажылын сайгыралгайжыдарынга ол идиглиг болган.

Чоиуиуң маалырлыг куш-ажылы сайгыралгай социализмниң материал-техниктиг күчүлүг базазын тургускан. Эртем-техниктиг революциияның чедишкинниерии социализмниң артык күштүү-биле каттыштырган чорук экономиканы бүгү-ле ажыллаарынга дешилгеии хамдырар арганы берген. Чоиуиуң чаагай чорууи дээш, оон материалдыг болгаш культурлуг дешилии болгаш күрүне хүн бүрү сагыш салып турар. Эртем-техниктиг дешилгеиии айтырыгларынче, куш-ажылың бүдүрүкчүлүүн бедидеринче, ажылың шынарын экижидеринче, Сибирьиың болгаш Ыракаы Чөн чуктуң бүдүрүкчу күштөрии чедип алырынче Л. И. Брежневтиң ажыллары совет ташпыиы политиказка үнелеп үжур-дүзалыг болуп келген.

Делегейиии коммунистиг шинчөшкинииииң чаа, чарыгсалгалыг болгаш паиын үеиазында бүгү делегейиии акы-дүнмалышкы коммунистиг партиялары-биле харылаазының хамылаапы болгаш сайгыралгайжыдарынга болгаш хөгжүдөрииге улуг салыпшкынны киирип келген.

Интернационализмниң идеяларынга бердиииишкин делегейиии социализмниг дөм каттыштырылга чурттары-биле акыдүнмага найыралды, кады ажылдажылгаиы · быжыглаар дугайында, дөң эргеге, чуа чүдежилгеге болгаш дуимажылгага үнделилеш, социализмниг чурттарның маркеисчи-ленииии партияларының хайынчы ажылдарының дугайында Л. И. Брежневтиң күдеиишкинниериие болгаи чоргаал чок сагыш салыпшкынныга чарыпкылаиыр сиижигеп кирген.

Колониалдыг зарадлай хостадып, социализмниг үлегдыпшкынның орууида, социализм дээш демиселдиң орууие кирген чурттар-биле, политиктиг болгаш экономиктыг харылаапнаа чорук дээш техиичеспиң турар бүгү улустар-биле Л. И. Брежневтиң ат-алдарын ат-алдарын бедидеринге олардың ажылын сайгыралгайжыдарынга болгаш хөгжүдөрииге улуг салыпшкынны киирип

Автономнуг округтарда, областарда

СУГ ОРУУН ХААП ТУРА

Газ байлактыг эң мрак — Ямбурггүң баштайгы тывыкчыларынга чедирер одаар чүүл сөөрткен таныктар дошгар аразы-биле чеде берген.

Капитаннар П. Третьяков биле В. Юдин олардың башкарган судполары Обь хемниң унуунде киришкенде агаар бакыраан. Удаваанда палубаларны дош дүй алты берген, дош бузундулары шимчеп чоруурунга шаптыктап эгелээн.

Портче кирер орукту безин дошгар дуглап бээрге, олар дувурлеңи, понтоннарны ковырүглей салгаш, резина хоолай-дамчыдыкчыларны эрикке чедир шойдинеш, тюмалардан бо полярлыг кыш дургузунда чедер кывар-чаар чүүлдү дужүрүп берген.

СЭТА-ның корр.

Салехард.

• • •

ЫЯШ КЕЗИКЧИЛЕРИНГЕ СЕРВИС

Коса база Кочево деп тайгада суурлар кадыө сервистиң тоотерги болу берген. Мында амыдырал хандырылга бажыннары ажыттынган. Олардың чонга чедирип турар аны-дузазының аразында телевизор, хөп чуур машиналар, сондунчулар дээн ышкаш парын техниканы база септеп турар.

Коми-Пермяк автономнуг округтуң ыяш кезикчилериниң суурларында чүс хире комплекстиг хүлээп алыр пунктулары бар. Чурттакчылар район тывүнче кирбейн суурлуга телерадиомастерлер болгаш амыдырал хандырылгазының өске-даа специалистеринге, мастерлерге чагыгны кылып каар. Ыяш чазаар мастерлер хөй чагыгны хүлээп алгаш, тайга чурттакчыларынга эптиг аяк-саваны ыяштан чазап берип турарлар.

Ф. ТРУСОВ,
СЭТА-ның корр.

Кудымкар.

• • •

БИЧИИ ТУНДРАЧЫЛАРГА

Сонгу чүктүң сураглыг шинчилекчизи И. Виноградов «Төрөөн чурттуң кыдымда» деп номун бо ширин крайны чаартып, чаагажыгын турар кижилерге, Тундрага тураскаатказ. Ону Ыракты Чөөн чүктүң ном үндүрер черинниң Камчатка салбыры парлап үндүрген.

Бо чылын үндүрген «Коряк үжүллер», эге класстарга номчулга ному бичилерге төрөөн дылын эки шиңгээдип алырынга дузалаар.

Уругларның чурулга школазының башкызы Л. Ткачының чураан чуруктары сонгу крайның дугайында кончут тодаргай көргүскен. Ам болук авторлар коряк чогаалчыларның эң эки чогаалдарындан кезек өөредилге номнарын, чыындыларны үндүреринге белеткенип турар.

Н. ЖИЛИН,
СЭТА-ның корр.

Палана.

• • •

ШЕВЕР ЧАЗАНЫКЧЫ

Кутанка суурнуң чараш бойдус чурумалдыг девискээриниң хол-биле кылган класталга чыда калбайн турар. Улусчу ураң-шевер чазанықчы Б. Халзановтуң кылган ажылдары-биле суурнуң кудумчулары шиметтингеп.

Мында өрөге бүрүзү — ураң үүл чогаалы: бажыннарның эриктерин, хоромнерин, сонгээларын сиялбын, хээлеп каастаан. Ол чуруктардан/ыяла кым чуртаан олурларындан тодаралып болур. Бир эвес бажында хөй девирин көргүскен болза, оон ээзи — малчын, дулгүүр биле маска — механизатор, тараа сыптары — агроном чурттап турар.

Кутанка — ураң-шеверлекчиниң төрөөн чурту. Хөй чылдарның дургузунда Иркутскиниң П. Охлопков аттыг хөгжүм-шиң театрынга чуруучу-бутафор болуп ол ажылдап, он-он шиңлерни каастаан. Оон талантызы хөй таладыг. Ол Иркутск чанында ажык дээр адаанда ажыттынган архитектура-этнография музейиниң экспонаттарын белеткеп берген, ыяш скульптуразының жанрын эки көргүзүп, бодунуң суурунуң мурнакчыларының портрет галереязын тургускан.

В. ХОДИЙ,
СЭТА-ның корр.

Усть-Орда.

БӨМБУРЗЕКТИН СУДАЛЫ

СЭТА болгаш ПМА: КЫСКА ДЫҢНАДЫГЛАР, ТАЙЫЛБЫРЛАР

СОЦИАЛИЗМ ЧУРТТАРЫНДА

ЧААРТЫКЧЫЛАР АЙЫ БОЛГАН

БУДАПЕШТ. Чепельдиң машина кылыр болгаш металлургия комбинадынга чаартыкчылар айы боон эртиген. Ол үк будүрүлге черинин мурнакчыларының чедиишкиннериниң делгеренгей көрүлдезин болган. Чепельдиң чедиишкиннерин өөренип көөру-биле аңаа Венгрияның ангы-ангы үлетпүр будүрүлге черлеринден 5 мүң ажыг ажылынналар болгаш специалистер ырып чорааннар.

Чүгле бо чылын безин үк комбинатка бир мүң ажыг чаартыкчы саналдарны будүрүлгеге ажыглап киндер деп турар. Башгайгы санаашкынны ёзугаар алырга, оларны ажыглаанындан кирер ниитлиг-биле экономиктиг ажык-аюн миллион форинт-акша болур.

СОВЕТ ДАГЖЫЛАРГА

БЕРЛИН. Г. Баймлер аттыг демир-орук транспорту кылыр комбинатка даг карьерлеринге ажылдаар чаа күүлүг локомотивти кылып тургускан. ССРЭ-ниң чагыын ёзугаар кылып турар «ЭЛ-20» дээр баштайгы машиналар 1983 чылдың эгезинде Курскиниң магниттиг аномалиязының болгаш Магнитогорскиде даг комбиналдың дагжыларынга чеде бээр. Г. Баймлер аттыг комбинаттың продукциязы дыка хөй чурттарда эки билдинчер.

СУББОТНИКТЕРГЕ ШАЛЫПЧЫ АЖЫЛ

ПРАГА. Гавиржовтуң (Соңгу Моравия область) чурттакчылары боттарының хоорейн экижидер талазы-биле чылдың социалистиг хүлээлгелерин Чехословакияда бирле дугаарында күүсезиңнериниң дугайын дыңнаткан. Олар планда көрдүгенинден йөк каган хөй—үш миллион ажыг шакты субботниктерге болгаш воскр-сиктерге ажыллап артыргеннер. Ол шахтёрлар хоорейның чурттакчыларының эң тура ажыл-ишиниң түңнелдеринден оларның кылганы ажылы кестүп турар: ыяш хөй районнарда чаа-чага школалар, уруглар садтары, өскелээ социал-амыдырал тудулгалары иштүп келген. Ногаан зоналарны калбартырыпче ыяла улут кичээнгей салып турар. Ол бүгүнүң түңнелинде Гавиржовта парктар болгаш скверлер девискээри элээн каш мүң дөрбелчин метр кылбаргаан.

ССРЭ-ЖЕ ЧОРУДАР ПРОДУКЦИЯГА — ЭКИ ШЫНАР

СОФИЯ. Бургастың И. Бойджиев аттыг судно кылыр-завод-туң коллективи совет чаргыкчыларга судно септеер эштип чоруур мастерскаяны дамчыдып берген. Ол дээрге Бургастың корабль тудукчуларының Советтер чуртунга Улуг Октябрьның байырлалынга өндөр болдурган күш-ажылчы белээ болган. Ол-ава судномуг болгаш-совет эртем-техниктиг кызыдаажылганың түңнелиндө тудуп тургускан.

Бо чылын заводтуң коллективи Бургас округка «ССРЭ-же чорудар продукцияга эки шынар» деп девизтиг шимээшкинни эң баштай эгелээн. Ол коллектив боду алган хүлээлгелерин алдарлы-биле күүседип турар: совет чагыттарны ёзугаар кылып үндүрген судполар шуптуу чүүлдерин эки шынарлыг.

СОҢГУКЧУЛАР-БИЛЕ УЖУРАШКАН

Румынияда чер-чер төвүлелдеринге ноябрь 21-де болуп депутаттар сонгуулдарының кампаниязы киидан түүн чорун турар. Депутаттарга намдыгаттар-биле ужуражыышкыннарынга сонгукчулар оларга чүгле чагыттарны берип турар эвес, харын бага мөр-чүүлдары чыыштың чер-чер төвүлелдеринде ажылының түңнелдерин ол ужуражыышкыннарны ажыглап турар.

Найыралзады чаагайжыды түлүрының талазы-биле улуг ажыл кылдынган. Бухарестиң чүгле VI сектордуда Грамдээр көвүргүү болгаш оон хөй-ле-ышкында күүдүлгелерни чаартып кылган. Ол во-ззал районунда шимээшкинни чүгле эжиктеп эвес, харын районнуң чонунга база чадаг кижилерге-даа үлам таварымчалыг апарган. Ол ышкаш Доумуа-Таберей кудумчуун, Печий бульварның эртер кезээ үлам калбарткан. 16 кудумчуун асфальтылаан. Хоорайның чонунуң дузазы-биле уругларга 25 шөлүүлгелерни ажыглап, 40 га шөлдүг чаа ногаан зоналарны тургускан.

ХАНОИДА ДЕЛГЕЛГЕ

ХАНОЙ. Тудуг болгаш тудуг материалдарының үлетпүрүнүң талазы-биле Совет Эвилелинден чедиишкиннериниң төлээлекчилериниң Ханойга ажыттынган. Олар Октябрьның социалистиг Улуг революциязынга 65 чылынга турасказаткан.

ССРЭ-де тудуг индустриязының сонгаал чок хөгжүлелиниң, тудугга эртем-техниктиг дыңнаттарның чедиишкиннериниң колбза-биле ажыглан туварының дугайын фотографиялар, макеттер болгаш өске-даа делгелгелер чогаадыгы-биле чүгедлап турар. Советтер чуртунуң эң улут дээш тудулгаларының, мында-биле Байкал, Амур орукчуун ёзугайында көргүскен материалдар көпүк чолун эдип турар.

(СЭТА).

ПОЛЬШАДА БАЙДАЛ

ВАРШАВА. (СЭТА). ПАП агентилелдиң дыңнаткыны ёзугаар алырга, ноябрь 10-да Польшаның үлетпүр будүрүлге черлеринге чогумалыг ажыл ажыг боон эртиген. Чурттуң ангы-ангы районнарындан Варшавага ийи будүрүлге түңнелдеринең дугайында медээлер ийин турар. Легницкиниң чес-руда бассейнинин дагжымалары, Гдыньның В. И. Ленин аттыг судно септеер черинин коробельдери болгаш Гдыньның Париж коммунязы аттыг септеелге будүрүлгеге. Лодзиниң пос-таавтомалары, Познаньның машина тудугжулары, өске-даа будүрүлге черлерниң коллективтери деңдески ажылдаан. Чажыт көмүрчилер коллективтери ажырум-чурум үрээшкинни болдурар, ажыл сокгадышкынмарын организастар, социалдиг-экономиктиг үндүр чыгаалдарны кылыр дээш ортодоксальный-кынарын ажылчы хөнөрлер деткиваан.

МАДРИДТЕ УЖУРАЖЫЫШКЫН

МАДРИД. (СЭТА). Европага айлыг 10-ок чорук болгаш Кадыг ажылдаңнына талазы-биле чөвүлел чүүлдүң кириишкилерин күүрүлелериниң төлээлекчилериниң Мадридте ужуражыышкынынга ноябрь 10-да делегациялар бантынналарының албан ужуррунда эвес чүүлдер болган.

Онаа хүн ужуражыышкынның түүнээ документтиниң төлевилээн ажыглан кылыр талазы-биле редакция болгу ажылдан эгелээн.

Ноябрь 11-Анголаның национал байырлалы, хамаарышпас чорук хүнү

«ДЕМИСЕЛ УЛАМЧЫЛАВЫШААН, ТИИЛЕЛГЕ ЧАЙЛАШ ЧОК»

Ангола Улус Республиказының найысылазы байырладыгы-биле шиметтингеп. «Кушажыл партиязы — МПЛА болгаш АУР-ның чазаа даймының төвараштырган бадыгларып эң кыска хүүсаала ажыртыр, колониалдыг кинчи-бектеп салгалын келтеп хожудазыкшыныы чок кылыр дээш сорулганы салган. «Анголаны хостаарының улусчу чепсектиг күштериниң (ФАПЛА-ның) дайынчыларының республиканың дайын-нарыпта удур тулчуп турганы дег кылдыр ажыттаар дээш полуунну кедүүрген. Дайын дооргалган соонда ФАПЛА-ның дыка хөй солдаттарын бөлүк шиитпиргелер кезе ажыл-агый катап тургузар ажылга чедүүлей.

1976 чылдың эгезинде тулчуушкуннарның ам-даа ылаг түлүк үезинде Ангола командирлеринең бирээзи — Антонио Доду-биле Уамбо хоорайга танышкан мен. Шеригг хенгег. МПЛА-ның девдээн кадаан бөрүүт, холунда автоматтыг бадык сынныг, калбак эриннег офицер кижи мокко мынча деп чугаалаан: «Дайынны доктаадыр, өске орулгаларны шиитпирээн киришпес бис. Бажыңнарывыс, школаларывыс эмнелгелерни тудуп, черле сайзырадыр ажылдаар бис. Бистиң черивис аныяк байлак болдур ийин! Ас-кежиктиг аңгыраң чүүлдер эңгелээ бодуунуң хаңы-биле чаалап алган улуска харын он бүгү байлактарны бараан болдурар бисс».

Элээн соолаүреди Уамбота база дагын баргаш, Антонио Доду-биле ужуражы берген мен. Армияның өске-даа дыка хөй командирлери болгаш политажылдакчылары ышкаш, партияның кыйгырыын баштаар оң улус ажыл-агыйында ажылдай бергени болду. Тистиң биезде чугаалажыр түрган чүүлдериниң сактып келгеш, Антонио бодуунуң күүзели боттанганын чугаалады: кады дайылдажып чорун турган эштери-биле мурнакчы кодээ ажыл-агый кооперативинде ол ажыллап турар.

АУР-ның чазаанның түскай депредн-биле хамаарышпас чорукту чарлаанының соон дарый черии сайзырады ажылдап турар кижилерге ону дамчыдып берген. Үлетпүр будүрүлгелерин, банкыларны национализастаан. Хамаарышпас хөгжүлдениң чылдарында республика үлетпүрүн болгаш кодээ ажылагыйны хөгжүдериге дыка улуг чедиишкиннерни чедип алган. Чурттуң амыдыралында амгы үеде ыяла Куш-ажыл партиязы — МПЛА-ның хүүзелеңи улам быжыглаар, профвиилелдерниң, аныяктар болгаш херээженнер организацияларының ажыл-чорудулгазын идеңейжилер талазы-биле чугула дыка хөй кемчеглер-биле демдеглеттингеп.

Республиканың ажылчы чоннары байырлалы күш-ажылчы чаа-чаа чедиишкиннер-биле үткаан. Хамаарышпас чорукчуң чүгле чеди чыл оон таварыштыр чаңгыс чүгле республиканың найысылалыга бөлүк 150 ажыг будүрүлге шаанныг онаалдарын күүсеткен. Чаа ажыктары чүгле дөлүн шынаалыг продукцияны берип турар. Малакже можуда хөвең дүмүдүн ажаан аймы шалыпкын чорун турар. Куш болгаш мал ажылын хөнөрдөнге онза кичээнгейин салып турар. Кооперативтерге тодарадыкшыр эң хүнү-биле кииргинин хөрөө үламты-дыгыдыр.

Ангола Улус

ДАГДА РЕСПУБЛИКАНЫҢ ЧЕЧЕКТЕЛИИШКИНИ

Социалистиг тургузуушкунуңуң чылдарында Чечен-Ингуш АССР-ге культураға болгаш эртемге чаа-чаа чедимишкиннер чедип алдынган. Чечен, ингуш, орус дылдарда солуннар, журналдар, номнар парлаттынып турар. Чуруға уран чүүлүнүң, графиканың, скульптураның мастерлериниң мергежили улам бедзин. Республиканың чуруучуларының ажылдары дыка хөй делгелгелерге тергинин эки деп үнелеткен. Чечен-Ингушетияның «Вайнах» танцы ансамблинде тус черниң хореография уран чүүлүнүң найгамчык талалары байлак, оң гастролю чедимишкинниг чоруп турар.

Чуруукчуларның, скульпторларның, ажылдарында сураглыг революсчуларны, хамзаты болгаш Ада-чурттуң Улуг дайынының маадырларының, орус болгаш совет чогаалчыларның, шүлүүчүлериниң овур-хевирин тергинин эки көргүскен.

ЧУРУКТА: РСФСР-ниң культуразының алдарлыг ажылдакчызы, скульптор И. Бекичев биле Чечен-Ингушетияның уран чүүлүнүң алдарлыг ажылдакчызы, республиканың Чуруукчулар эвилелиниң баштаар черинин даргазы Т. Ахмедов.

Р. ДИКТИҢ фотозу.

СЭТА-ның фотохрониказы.

ЧАА ЯСЛИ-САД

Таңды районда «Россия» совхозтуң төвү Владимировка суур чыл келген тудум чазгайжып, ында культураның, ажыл-агыйның, чуртталганың чаа-чаа тудуглары немежип турар.

Бо жылейлиг чылда совхозта 140 уруглар турар чаа ясли-сад бажының ажыглалга киирген. Ийи каът бажынны тудугжулар Октябрь байырлалының будүүнде ажыглалга дүжаагаан. Совхозтуң ажылшылериниң уругларын ол ясли-садик хүлээп ап эгелей берген.

Бистиң корр.

Кызылдың автоорук техникумунда автоорук тудуунуң мергежилиглиге сее чүе ажыг кижи өөренип турар. Техникумну чыл бүрүде 180 хире кижи доозуп үнүп турар. Техникумнуң башкылары ында өөренип турарларга тускай мергежилиниң аайы-биле эртемнерин хынызы-биле билип алыш дээш бүгү таланың методиктиг ажылдарын чорудуп келген.

Чоокта чаа ССРЭ-ниң Дээди болгаш тускай ортумак өөредилге министерстволу чурттуң бодук башкыларын «Тускай ортумак өөредилгеге чедимишкиннери дээш» деп хөрек демдээ-биле шаннаан. Оларның арасында Кызылдың автоорук техникумунуң башкызы А. Д. Комарова база бар.

ЧУРУКТА: химия башкызы А. Д. Комарова кичээл үезинде.

А. КРЕСТЬЯНИНОВТУҢ фотозу.

СПОРТТУҢ МАССАЛЫЫ ДЭЭШ

СӨКП ТК-ның, ССРЭ-ниң Министрлер Чөвүлелиниң «Күш-культураның болгаш спорттуң массалыын улам кодуруп дүгайында» доктаалын күүседир талазы-биле ында ажыл-ажылдар Эрзин районда чоруттунган.

Сөөлүү чылдарда районда күш-культураның болгаш спорттуң улам шаңы хөгжүлдезинге эрткөк түгүла чамдык бамбадлар туруступтаан. оон материалдыг базазы алгын бажыңнар. Бо хүннерде районнуң күш-культурачуларының ажыглалында 3 спорт залы, 7 баскетбол шеңнери бар. Күш-культураның 13 коллективтеринде 2000 хире кижи доктаамал ажылдан турар сеңнияларда хаара туттунган.

1982 чылдың 9 айларының түңнели-биле ГТО-ның нормаларын 1258 кижи дүжаагаан, пашионал хевирлерге РСФСР-ниң 1 спорт мастери, ССРЭ-ниң спорт мастерлериге 2 кандидат, бирги разрядтың 12, массалыг разрядтарның 1257 спортчуларын белеткээн.

1981—82 чылдарда районга организастаттынган 20 ажыг спорттуг маргылдаалаарга 800 күш-культурачулар киришкен. Республика чергелиг маргылдаалаарга районнуң командалары доктаамал киржип, шаңналдыг черлерни чедип ап келген.

Районнуң спорт комитединиң (даргазы Ш. Ада), республикада эң ажыктыг күш-культура коллективтериниң одуругунда чорун турар.

Күш-культура болгаш спорттуң массалыг чоруун улам кодурер талазы-биле ажылдың ранон эмнелгези. Нарын, Эрзин ортумак школалары, ранно, ИХК-ның коллективтери эки организастаан турар.

«Хөлөк оруу кыйгырып тур» «Шупту хөлөк оруулүче!» дээш бүгү-биле чарымыкка районнуң күш-культурачулары идепкейлиг киришкиннер. Сөөлүү үеде район төвүнде болган чөскедээ суурларда эртенги сула шимчешкиннерниң массалыг эрттирери пештерзон. Сентябрь 12-де чадаг чарыш хүнүнде районнуң ажыл-ишчилери идепкейлиг киришкен: 2000 ажыг кижи-ол хүн чарышче үнген.

ВЛКСМ райкомунуң күбүгүдээш волейбол маргылдаазынга 160 ажыг оюнчулар-лыг 20 команда киришкен. 1981—82 ооредилге чылында хостуг хүрөштөн, волейболдуң, хаак спортунуң шыдыралының сеңниалары Эрзин, Бай-Даг, Нарын школаларында доктаамал ажылдап турган.

Күш-культурачу коллективтерге спорттуң хоочуннарын болгаш чемпионнарын быжыглаар ажылды районда практикалап турар. Хөлөк спорттуң республикага «Урожаинин» чемпионнарының чемпионнарын чоруан Норбу Сыдам-оолду, Соян Сүге-Маадырны, район эмнелгезинин, улус ооредилге калдынарын коллективтеринге, сураглыг могелер Михаил Калин-оолду, Сергей Монгушту, Майдыр Кызыл-оолду Бай-Даг, Нарын суурларга болгаш № 5 КМП-га хөй-ниитичи тренерлер кылдыр быжыглаан. Ол мынаан шыдыралга республиканың каш дакпыр чемпионну Идам-Сүрүн аныяк шыдыраачыларның дагдыныкчы-башкызы хөй-ниитн хүлээлгезин ак сеткилдиг күүседип, шыдыраачын уран аргаларын аныяктарга дамчыдып берип турар.

Спорттуг болгаш күш-культураны районга центрелдир, массалыын кодурер ажылга ИХК-ның начальнигн Д. Куулар, хөй-ниитичи тренер Э. Куулар, райкүүсөкөм даргазының оралакчызы Х. Карааол идепкейлиг киржип турарлар. Спорттуң шыдырааш, хостуг хүреш, самбо дээш төрлерге районда санзыраң турар. Күш-культураны болгаш спорттуг хөгжүдер талазы-биле хемчеглер алдынын турза-даа, ону ажылчы чоннарның дүн бүрүдеги амыдыралынче киирер, массалыг чоруун улам бедидер талазы-биле ажылдың дешнелээ эм-даа куду.

Совхозтарның партия организацияларының, директорларының, хөй-ниитн организацияларының будүрүлге гимнастиказының инструктор-методистерин шилип тывар, оларның харыы-салгазын бедидер ажылче ношкак кичээнгей салып болгеш, 1981 чылдың дүргүзүнде Ленин аттыг «Мерең» совхозтарның инструктор-методистерин доктаамал ажылдаваанындан спорт ажылы ол черлерде куду дешнелде.

Районнуң школаларында тускай артемниг күш-культура башкылары чедишпеанындеп күш-культура кичээлдерн чогуур негелдезинге четпейн турар. ГТО нормаларын дужаап турарларның хөй үезин школачылар.

ГТО-ның район комиссиязы ам-даа четпес ажылдап турар.

ВЛКСМ, ДОСААФ райкомнары аныяктар оргузунга спорттуг шериг-дузалал хевирин чедир организаставаанн турар. Совхозтарда, албан черлеринде, организацияларда база школаларда спорттуг кежээлерни, спорттуларның коргузуглуг оюнларын четпес организастап турар, районда күш-культура болгаш спорттуг хөгжүдерининг темаларынга лекциялар эвээш номчуттунуп турар.

Партия организациялары, ВЛКСМ райкому, районнуң күш-культура болгаш спорт комитеди, хөй-ниитн организацияларының совхозтарга, күш-ажылчы коллективтерге, школаларга, албан черлерине, чоннуң чурттап турар черинин аайы-биле күш-культура болгаш спорт ажылынга удуртулганы экижидери дээрге-ле социал-экономиктиг сорулгаларны шинтирлээринин чарылбас кезээ кылдыр санап турар.

Бо четпестерни тус-тус коллективтер дарый чугаалажып сайгаргаш, чер-черлериниң байдалдарынга дүүштүр хемчеглерни ажылдап кылыры, оларны амыдырала боттандырары негеттинип турар.

Д. ДАМБА-ХҮҮРАК.

Ноябрь 18-22 хүннеринде Кызылга болуп эртер хостуг хүрешке зона маргылдаазынга киржирп-биле бистиң республиканың шилиндек командазы бо хүннерде белеткелин чорудуп турар. Маңза 74 килограмм деңзиге хүрежирп-биле «Спартак» эки түрэ спорт шнитилелиниң төлээзи, спорт мастерлиге чаңдидат Александр Ойдуп база киргеп. Ол чоокта болуп эрткен спартакиаданың база бир чемпиону.

ЧУРУКТА: Александр Ойдуп хүреш үезинде.

В. КРИВДИКТИҢ фотозу.

«Торпедо» чемпионнаан

Улуг Октябрьның байырлалынга туржаакаткан хол бөмбүүнге эр улустуң аразынга эң хуузуунуң ужуражылгалары сымгырал түннеринде Кызылдың «Хөрөл» спорт залынга болуп эрткилээн.

Ында күш-ажылчы коллективтерден «Тыва совхоз тудуг» каттыжымышкынының, пассажир автобудурулгезинин, Жданов аттыг совхозтуң, Тываның геология экспедициязының база педагогика институдунуң, кодээ ажыл-агый болгаш автоорук техникумнарының, № 1 профтехучилищенин ниитилээ-биле тос командалар киришкиннер.

Баштайгы оюннардан эгелеп автоорук техникумнуң, геология экспедициязының, пассажир АТБ-ниң, «Тыва совхоз тудуг» каттыжымышкынының командаларын удурлажыкчылары удаа-дараа тиилеп алганнар. Түңнел оюнларга пассажир АТБ-ниң «Торпедо» командазы «Тыва совхоз тудуг» биле автоорук техникумнуң командаларын уткап, бирги черни будүүредилп-биле залаан.

Тталелилерге шаңналдарны тывыскан.

Бистиң корр.

НОЯБРЬДА КИНОЛАР

Мосфильм киностудиязының ундурлеги өшүг уран-чечен кинону «Дүрген... чажыт... губчекаа» дээр. Ону херек кырында болган болуушкунга үндезилеп кылганындан көрүкчүлериниң кичээнгейин хөөрө тудуп келир. Якутияны губчеказы Төпче медээ чоруткан. Ында ак дээрбечилериниң тылынче эвээш санныг отрядты чоруткаш, антарның хөй өлүктү океан мыдыынче аңнаар дээш белеткенин турарын, ол өлүктү камгалап алырын дыңнаткан. Өлүктү камгалап алыры чүле аныяк Совет чуртка херектиннден аңгыда, дайзыннарның кызыгаар мыдыыдан бөрү чеперсек сөөргүп экжээрин болдурбазы ол бичии отрядтың сорулгазы турган. Эртиннее тайганың көжазын биле орук баштакчызы олзе-даа, отрядтың командирин Лисёнов даалганы күүседткен. Кинонуң автор-режиссёрлуу А. Косарев, сценаристтер В. Шульжик, О. Волгин. Кол маадырларга Г. Юматов, П. Вельямшнов, Л. Марков, В. Басов олар бедик мергежилдин-биле ойнап турарлар.

Аныяк-кыс Пергитин өлүртүкиниң дугайында истээшкин хөрээ «Немей чаа пе» деп кинону Азербайджанның кинематографистери кылган. Ол кино «Найырал» кинотеатрга үнүп эгелээр.

Литваның киностудиязы «Факт» деп бедик утка-шыварлыг фильмин ундурген. Ону совет кино уран чүүлүнүң улус мастери В. Жалакявичустуң сценарийи-биле тургускан.

Литвада бичии суур Пырчюляга 1944 чылдың июнь 3-те фашистерниң үүлгеткеин айыыл-халаптың дутаныпда чугаалап турар. Суурга хүндүс он бир шакта немец чүк машиналары кестүп келир, а ийи шакта полковник Тителиға командылаткан өлүрүкчүлер чедип кээр. Олар чүнү-даа билбээн чурттакчыларны шыпка ойлаарын көөр... Оон дутаймында бижиири берге, ону көөрү база чугула.

Ол фильм Кызылдың «Шөпөр», «Ала-Хөө» болгаш «Восток» кинотеатрларынга үнер.

Режиссёр Ю. Райзманның тургусканы-биле «Хуузунда чурттаалга» деп ураң-чечен фильмни мосфильмчилер кылып ундурген. Мында режиссёр көрүкчүлерни шыңгыы боданып, маргымарынче кыйгырып турар.

Бо фильмниң кол маадыры Сергей Никитович Абрикосовтуң ролюнда суралгыг актер М. Ульянов ойнаан. Көрүкчүлер Сергей Никитович Абрикосов-биле кажан ол завод директорлуг дужаалыдан пенсияже үнүп, үүп-даа эвес. удурлуг ажылдан аныяк кижиге «чайлап» бериптурда, танышкар бис. Ол хөнертен хуузунда чурттаалганы ады өгбүле аймактыралының дутаймында чаа-ла билип эгелеер. Оон мурнунда ол бүдүрүлге хөөшкиннерни, бодалдыг санаашкынарны болгаш организмниң кадыын негээр. А арага болза, дүргеп реакцияларның, шыгжаннарның күжүн кудулаадыр, утаан-бодалды сээденнедирп билдингир.

Бо дугаймда бир алдарлыг спортчу мынча деп чугаалаан: «Кружка ишти пиво — хуун ишти дер-дир». Бир кружка пивоның хөрээнге чидирээде— хуун ишти дерии кижиниң үндүрери болур. Ында дерии үлдүрүп, пивону организмдеп чайласпры ындыг-ла белен эвес. Кижи араганың уламындан спортчу байдалын чаңгыс-ла түп чидирип болур, оны эгидип алыр дээш ай дургузунда аныядаар апаар. Елүүг спортчу арага ишпес таакпылавас деп чүвени билдирп чугула.

Совет кижилериң ыш үрүлгазы — арагалаар чорда-биле шыңгыы демнеежири болдур. Арага аарыңдан чайлаар биле, аныяк кижи бодаарыр, араганы улаштыр ишпейт эптелдир болур. Арага-даа кижиниң шыпкыр-ла бүдүмелдирин, мергежилиниң, ажылдаар аргаларының дүрбелеңнерге дамчыдып турар хөлчөг-биле чөөшкиннерни, бодалдыг санаашкынарны болгаш организмниң кадыын негээр. А арага болза, дүргеп реакцияларның, шыгжаннарның күжүн кудулаадыр, утаан-бодалды сээденнедирп билдингир.

КАНЧАШ АРАГАЧЫ АШААРЫЛ?

Кижиге, эң ылаңгыя аныяк кижиниң организмниге арага кайы хире хоралыгыл? Медицина эртемнериниң кандидады Д. К. ОНДАРНЫҢ ол айтырыгга харыызын моок адаанда парлалывыс.

Аныяк кижилерге араганың хоралыңың дугаймында чугаалавары артык эвес. Аныяк кижи араганы бүштай ижип эгелээрде, арагадаар улусту өттүнүп эгелээрлер. Арагалай берген аныяк кижилерни медицина эртемни ёзугаар хынаарга мындыг: чаа олуп олурар организмге арага эң хоралыы-биле дээр, чүге дизе улуг улустуунга дедиээрге чаш организмнин камгалаңыр күштери эвээш болгаш быжыктаан болур.

Ол хар четпээн бичии уруглар 2—3 омаан араганы ижишкеш, эң берге хоранапыышкынга таваржыр ийикпе, өлүп болур, ол дээрге 15 грамм арыг арага-дыр. Араганы бичиинн-даа ижерге улаан медерелге өскерилишкиннер болур. Ынрык кижи болдунун мөлүг-шыларын болган долгандыр болган болуушкуннарны хынап көрүпшүк серемчилелин чидирипттер. Болуп коңчуг кижи кылдыр көрдүнер, чугаалы киңүдээр, утаан-медерелиниң ажылы кудулаар.

Араганы хөйүү ишкенниден хоранаңгаш, өлүп болур. Аныяктар чамдыкта кандыгтыр бир мөлүге чыглып алгаш, ону хөлүү-биле эрттирер дээш арага ижип, хөнүү ишсе-даа, эзирбее кижи болуп сап, марғышканыг ижип турар болур. Ынчаар ишкенниң «ымадырлыг» чорду багай түпелдиг болуп төнер.

Кижи дораан-на араганы апарбас. Башгай таңшылаар мурнунда ош-өөрү-биле ийи-бир дугураанны ижер. Ол үеде кижиниң организмин шыпыраа апаргап ыпкаш сагындырар. Чамдык кижилер араганы ыпчаар-ла чоорту ижип эгелээр... Арага ишкенде уйгу үредир, чемге хөөн чокталыр. кижи-биле чугаалажыр бергеи

нетгүмес органиктиг өскерилишкиннер организмге тыптыр. Араганың салдарындан чүрек шын эвес ажылдаар апаар, оон минутала согары нөв дээр, чүрек шынгандары кат-биле чоорту бүргеттинип, оон ажылы кошкаар. Чүрек ортелээр, тыныштаар, кижиниң ара болган мөөн талазы коңгулдур өөнүү апаар.

Араганы үргүлүү ижерге ынчаарал ап ийнээ мынаргай кадыы үредип, дедиргин чоокчураар, оон улаштыр гастриттиг шилчип, хырып, оон кулук үндүрер бестери үредир. Чемге хөөн чокталыры-биле кадыы тем хырынга ур үеле доктаар, оон хуузуушкуунуң таалаар. Арагадан мынаар ыпкаш кижиниң сарны хайнып, сөөт болганнар, кустураар бедиин шыг-шинче чок болур. Араганың уламындан баар болза дыка бакшыраар. Ол таарге бистиң организмивисте химиктиг лабораториялар дээш Организмде бүгү-ле үүлгелер будүмелдериң арыг сайгашкыны болгаш чемнин өскерилишкиннерни ынаа болуп турар. Арагага тейлеп ижерге баарың клетказарының туругзуу үредир. Баар клетказары чаг-биле солуттуна бээрге, оон хемчээли улгадыр. Арагадан аараан үндүрүндээ, ус эрткен тудум баар бичиилел, дырыжып дээр. Ол дээрге баарның пир (шаалык) аарыы тыптыр. Оон салдарындан ижиниң ыжык тыптыр, сарлаар аарыг болгаш эске-даа аарыг тыптып болур.

Бо дээрге арага-биле орус хоранамышкынының түнелп-дир. Ынаа аарыг кижиниң өлүмге чедирер. Арага ишпес кижилер-биле деңнээрге арагачылар баар аарымчаан 9 катап хайы-биле өлүп турарлар.

Бистиң чуртувуста мөлүн-миллион өөлдер болгаш ыяштар спортка хамаанышкыннар. Спортчулар кажаан-ла чүүлдерни. А мартыкаа мөнүүнде арага ижиниң кижи чедишкиги чок, ол-дур эвес. Спорт кижилери эң хөрээнге, дүргеп шимчээшкиннерге, ыяштарга, ыяштарга, ыяштарга

Бүгү чүрттәрниң пролетарийлери каттыжыңар!

ШЫН

СЭКП Тыва обкомунуң, Тыва АССР-ниң Дээди Совединиң болгаш Министрлер Чөвүлелиниң органы

№ 262 (12052) | 1982 чылдың ноябрь 13, суббота | 1925 чылда чыгып эгелээн | чыгаа 3 бот

Совет Эвилелиниң Коммунистиг партиязының Төп Комитединиң ээлчег чок Пленуму дүүн, ноябрь 12-де болуп эрткен.

СЭКП Төп Комитединиң Чиңгине секретарынга эш Ю. В. Андроповту ТК-ның Пленуму бир үн-биле соңгаан.

Юрий Владимирович АНДРОПОВ

Юрий Владимирович Андропов 1914 чылдың июнь 15-те Ставрополь крайның Нагутск станциязынга демир-орруг хөлчээ өг-бүлезинге төрүттүнген. Дээди эртемниг. 1939 чылдан бээр СЭКП кежигүн.

Он алды харлыг комсомолчу турган-ла, Ю. В. Андропов Сонгу-Осетин АССР-ниң Моздок хоорайынга ажылын болуп турган, Оон соонда оон күш-ажылчы намдары В... пароходствозунуң судноларынга үргүлчүлээн, ол анза матрос болуп ажылдап турган.

1936 чылдан эгелээш Ю. В. Андропов комсомол амыдыралынга киргеи.

Ярославль областың Рыбинск хоорайынга ону суг транспортунуң техникумунуң комсомол организациязының хостаткан секретарынга соңгаан. Оон соонда удаваанда ону Рыбинск хоорайда Волгарскиң аттыг судоверфиге ВЛКСМ ТК-ның комсоргу алган-дүжаалга депшиткен. 1938 чылда Ярославль областың комсомолчулары Ю. В. Андроповту ВЛКСМ-ниң Ярославль обкомунуң бирги секретарынга соңгаан. 1940 чылда Ю. В. Андропов Карелияның ЛКСМ ТК-ның бирги секретавынга соңгаан.

Ада-чүрттүң Улуг дайынының башталгаш хүнүнден эгелээш, Ю. В. Андропов — Карелияга партизан шимчээшкиниң шылгарангай ажылдакчызы. Ол партияның Петрозаводск хоорайның фашистиг эжелекчилерден хостаанының соонда Ю. В. Андропов ...ның ажылынга киргеш. Ол партияның Петрозаводск хооркомунуң ийиги секретарынга, а 1949 чылда Карелияның компартиязының ТК-ның бирги секретарынга соңгаан.

1951 чылда Ю. В. Андроповту СЭКП ТК-ниң шиңгине-биле СЭКП ТК-ның аппаратынче шылчаткан болгаш СЭКП ТК-ның инспекторунга, а оон соонда кылдыңге кылдыр эрге-чөрүмнүг кылдыр төмөн...

1953 чылда партия Ю. В. Андроповту дипломаттыг ажылче чорутқан. Ол элээн каш чылдарда Венгр Улус Республиказынга ССРЭ-ниң онза болгаш бүрүн эргелиг элчизинге...

1957 чылда Ю. В. Андропов СЭКП ТК-ның кылдыс эрге-...

Партияның XXII болгаш ...ээзиндагы съездилеринге Ю. В. Андропов СЭКП Төп Комитединиң кежигүнүнге соңгуткулаан.

1962 чылда Ю. В. Андропов СЭКП ТК-ның секретарынга соңгуткан.

1967 чылдың майда Ю. В. Андропов ССРЭ-ниң Министрлер Чөвүлелиниң чанында Күрүнениң аймак чок чорум комитединиң даргазынга төмүлээткен. Ол-ла чылдың июньда ол СЭКП ТК-ның Политбюро кежигүнүнүң кандидадынга соңгуткан.

1982 чылдың майда Ю. В. Андропов СЭКП ТК-ның секретарынга соңгуткан.

1971 чылдың апрельден бээр Ю. В. Андропов СЭКП ТК-ның Политбюро кежигүнү.

Юрий Владимирович Андропов ССРЭ-ниң Дээди Совединиң элээн каш чыыштарының депутады.

Партияның тура-соруу-биле Ю. В. Андроповтуң ажылдаа ...ээзиниң бүтүн-ле албан-дужаалдарга Ленинниң партияның өндүр улуг хөрээзинге оон бердинтени илергейлеттингеп. Партияның шиитпирлеринге ...ының бүтүн күжүн, билигин... болгаш дүжүлгээш, коммунистиг идеяның тиилелгези дээш дамчыдып ол бергеш...

Төрээн чүрттүң мурнунга улуг ачы-хавыяазы дээш Коммунистиг партияның болгаш Совет күрүнениң кедиг ажылдакчызы Ю. В. Андроповка Социалистиг Күш-ажылының Маадыры атты 1974 чылда тывыскан. Ол дерт Ленин орденнери, Октябрь Революциязының, Кызыл тук орденнери, үш Күш-ажылының Кызыл тук орденнери база медальдар-биле шаңнатылган.

Совет Эвилелиниң Коммунистиг партиязының Төп Комитединиң Пленумунуң дугайында ИНФОРМАСТЫГ ДЫҢНАДЫГ

СЭКП Төп Комитединиң ээлчег чок Пленуму 1982 чылдың ноябрь 12-де болган.

СЭКП ТК-ның Политбюро кежигүнү, СЭКП ТК-ның секретары эш Ю. В. Андропов ТК-ның Политбюрозунуң даасканын ёзугаар Пленумну ажыткан болгаш анаа сөс ап үүре чугаалаан.

СЭКП ТК-ның Чиңгине секретары, ССРЭ-ниң Дээди Совединиң Президиумунуң Даргазы Л. И. Брежневтиң мөчээни-биле холбаштыр Леонид Ильич Брежневке тураскаал болдуруп, кажыдалдың минутада сактыышкын ёзулалын ТК-ның Пленум кежигүннери кылган.

Коммунистиг партия, совет улус, депшилгелиг бүгү кижи төрелгетен аар чидиригге таварышканын ТК-ның Пленуму демдеглээн. Коммунистиг партияның, Совет күрүнениң, делегейниң коммунистиг, ажылчын болгаш национал-хосталгалыг шимчээшкинниң шылгарангай ажылдакчызы, тайбың дээш чалбыыштыг демиселчи мөчээн.

Леонид Ильич Брежнев ленинчи Коммунистиг партияның хүрээленинге 50 ажыг чыл болган, оон иштинде партияның удуртукчузунуң албан-хүлээлгезинге 18 чыл турган болгаш оон хүрээленинин кан дег чаңгыс эвин, Совет Эвилелиниң политиктиг, социал-экономиктиг болгаш камгалал күчүзүн быжыглаарынга кайгамчык улуг салыышкыны киирген. Тайбыңны болгаш делегейниң айыыл чок чоруун быжыглаарынга оон ролю база кайгамчык улуг. Леонид Ильич Брежневтиң ады бистиң чуртувустуң амыдыралында улуг тиилелгелер-биле—индустриализация болгаш көдээ ажыл-агыйның коллективизациязы, Ада-чүрттүң Улуг дайынынга совет улустуң төөгүлүг тиилелгези, бистиң Төрээн чуртувустуң дайын сөөлүнде катап тургузуушкуну, космосту шинчилээри, Совет күрүнениң экономиказын, эртемнин болгаш культуразын хөгжүдеринге бүгү чеднишкиннери-биле дорт холбашкан болгаш Совет Эвилелиниң Коммунистиг партиязының, бистиң Улуг Төрээн чуртувустуң төөгүзүнге кезээде кирген.

Мөчээн кижиниң төрелдеринге болгаш чоок кижилеринге ханы кажыдалды ТК-ның Пленумунуң киржикчилери илергейлээн.

СЭКП ТК-ның Чиңгине секретарын соңгуур дугайында айтырыгны ТК-ның Пленуму чугаалажып көрген.

СЭКП ТК-ның Политбюро кежигүнү, СЭКП ТК-ның секретары эш К. У. Черненко ТК-ның Политбюрозунуң даасканын ёзугаар үүре чугаалаан. СЭКП ТК-ның Чиңгине секретарынга эш Ю. В. Андроповту соңгуур дугайында ол санал киирген.

СЭКП Төп Комитединиң Чиңгине секретарынга эш Юрий Владимирович Андроповту Пленум бир үн-биле соңгаан.

СЭКП ТК-ның Чиңгине секретары эш Ю. В. Андропов Пленумга үүре чугаалаан. Бедик идегелди көргүскени — СЭКП ТК-ның Чиңгине секретарының албан-хүлээлгезинге ону соңгааны дээш үүректин ханызындан өөрүп четтиргенин ТК-ның Пленумунга ол илергейлээн.

СЭКП-ниң XXVI съездизинин айытканы коммунистиг тургузуушкунгун программазын чеднишкинниг күүседиринге, ССРЭ-ниң экономиктиг болгаш камгалал күчүзүн улам ынай быжыглаар, совет улустуң чаагай чоруун бедидер, тайбыңны быжыглаар сорулгаларны шиитпирлээрде, Л. И. Брежневтиң үезинде чорудуп келген ленинчи иштики болгаш даштыкы бүгү политиканы мурнуку хевээр уламчылаарын хандырарынга бодунуп бүгү күжүн, билиин болгаш амыдыралчы дуржулгазын бээр дээрзин эш Ю. В. Андропов СЭКП Төп Комитединге, Коммунистиг партияга бүзүреткен.

Пленум бодунун ажылын оон-биле дооскан.

Эш Ю. В. АНДРОПОВТУҢ чугаазы

Эштер!

Бистиң партиявис болгаш чуртувус, бүгү совет улус аар чидиригге таварышкан. Совет Эвилелиниң Коммунистиг партиязының болгаш Совет күрүнениң удуртукчузунуң, делегейниң коммунистиг болгаш ажылчын шимчээшкинниң шылгарангай ажылдакчызының, чалбыыштыг коммунистиң, совет улустуң шынчы оглу — Леонид Ильич Брежневтиң түрээ сонгастаан.

Амгы үениң эң-не улуг политиктиг ажылдакчызы мөчээн. Бистиң живис болгаш өшүүвүс, чаагай сеткилиг болгаш буляныг түректиг экини күзээр болгаш сагыш човаачал, ажок кижизиг кижи мөчээн. Ажыл-херекке кызыгаар чок бердинери, бодуңдаш болгаш өскелерден шынчыны негелдеши, харыысалгалыг шиитпирлерни хүлээп алырда мерген утаашпыт, оваарымчалыг болуру, төөгүүнүң берге үелеринде принципиал-дыы болгаш дидим, кижилерни үргүлчү хүндүлеп, дыңнаглыг болгаш кичээнгейлиг көөрү — бо дээрге, партияның болгаш улустуң Леонид Ильичиниң үнелеп база адамнак боон турган шынарлары ол-дур.

Леонид Ильич Брежневтиң чырыткылыг тураскаалын ипшпута иштинде ыыт чок туруп, сактып ёзулаарын дилеп тур мен.

Амыдыралымның хүн бүрүзү Совет Эвилелиниң Коммунистиг партиязының, бүгү совет чурттуң кылын турарын ажыл-херектеринден чарылбас деп, Леонид Ильич чугаалап турган. Ол херек кырында ыыдыг турган-дыр.

Чурттуң индустриализа...ры болгаш көдээ ажыл-агыйны коллективизастаары, Ада-чурттуң Улуг дайынны болгаш дайын соөлүнүң катап тургузуушкуну, кур черни шинчээдири болгаш космосту шинчилээри — бо бүгү совет улустуң күш-ажылының болгаш демиселиниң оруунга улуг үе-чадаалар болбушаан, коммунист Леонид Ильич Брежневтиң памдарының үе-чадалары база боон турар-дыр.

Улуг социалистиг дем катыжылтазының күүш-шидалының озулдезин болгаш бүгү таладыг кадыг ажылдажылгазының хаңылааны, бистиң үевисте киижи төрелгетенниң мурнунда тургустуган төөгүлүг сорулгаларны шиитпирлээринге делегейниң коммунистиг шимчээшкинниңде бистиң социалистиг чурттарда бистиң ажыл-чорудулгазывыс, делегейниң коммунистиг шимчээшкинниңде бистиң социалистиг чурттарда бистиң ажыл-чорудулгазывыс ленинчи херектиң талантылыг уламчылакчызын, ажылчы чоннарның эрге-ажыктарынга кызыгаар чок ынчыны болурунга боттарын өөредип чораан киижизин осқунган.

Империалистерден тайбыңны дилеп албас деп үүренип билир бис. Ону чүгле Советтиг Чеңсекпес Күштерниң тиилеттирбес күүш-шидалынга даянган, камгалап болур. Леонид Ильич партияның болгаш күрүнениң удуртукчузу болуп, ССРЭ-ниң Камгалал Чөвүлелиниң даргазы турган, чурттуң камгалаңыр аргазы амгы үениң негелдеринден деңнелиңге турлуп дээш доктаамал киичээнгей салып турган.

Мында, бо залда, Леонид Ильичиниң оң сес чыл иштинде халашпайын бөштап келгеш штабта, бистиң партиявыстың штабында кирип турар киижилер чыылган-дыр. Ынаныралдыг, коллективтиг ажылды организастаарывга, ол штаб ыыңчы ленинчи үглапыыпкынны айытсын дээш, ол каны хире күжүн болгаш сагыш-сеткилин берип келгеннил дээрзин бистер шуптувус билир бис. Богун бистиң партияның амыдыралындан болгаш ажыл-чорудулгазындан кестүп турары ыыдыг таарымчалыг мораль-политиктиг байдалды тургузарынга Леонид Ильичиниң кайы хире үнелеп четтиишпес салыышкынны кылганын бистер шуптувус билир бис.

Марксизм-ленинизмни камгалаары дээш бистиң партияның принципиалдыг демисели, сайзырангай социализмнин теориязын, коммунистиг тургузуушкунун эң чугула сорулгаларын шиитпирлээрининг оруктарын ажылдап кылганы Леонид Ильичиниң адыбиле холбашкан. Делегейниң коммунистиг шимчээшкинниңге оон ажыл-чорудулгазын акыдулма партилар, даштыкыда бистиң ангы талазы-биле акыдыралывыс, капиталдыг мелчүгделиңге удур социализам дээш, улуг коммунистиг идеалларның тиилелгези дээш демисел талазы-биле эштеривис эң-не бедик-биле үнелээн.

Оон бодалдары, күжениишкиннери СЭКП-ниң XXVI съездинин, ТК-ның даравзындагы пленумнарының тодаратканы экономиктиг, социал, культура тургузуушкунуун эң улуг сорулгаларын шиитпирлээринче утпаанган турда, Леонид Ильич мөчээн. Ол сорулгаларны боттандырары, бистиң партияның болгаш Совет күрүнениң Леонид Ильич Брежневтиң удуртулгазы-биле ажылдаан кылганы иштики болгаш даштыкы политиктиг уламчылыышкынын амыдралга чаңгылыш чокка чорудары бистиң бирги чергелиг хүлээлгевис болур. Ынчангаш ол — бистеп чарлыш чоруткан удуртукчувустуң чыртыкылыг тураскаалыңга эң эки белээнис болур.

Бистиң кажыдалывыс улуг. Бистиң таварышкан чидиривис аар.

Мында байдалда бистиң киижи бүрүзүнүң хүлээлгези, коммунист бүрүзүнүң хүлээлгеан боттарывыстың хүрээленивисти улам сырый каттыштырары, партияның Төп Комитединиң долгандыр улам бижыг кылдыр каттыжары, боттарывыстың туруштарывыска, боттарывыстың амыдыралывыска совет киижилерниң чаагай чоруу дээш, тайбыңны быжыглаары дээш, коммунизмниң тиилегези дээш болдунар-ла той үүлдерни кылырывыс болур.

Совет улус бодунуң Коммунистиг партиязынга кызыгаар чок бүзүрел идегээр. Чүге дээрге, совет киижилерниң үлдезин эрге-ажыктар ында чок бооргa, идегээр. Ол идегелди шынзыктырары дээрге, коммунистиг тургузуушкунуун оруу-биле бурунгаар чоруурун. бистиң социалистиг Төрээн чуртувустуң улам-ла чечектелиишкинии чедип алыры болур.

Бистерге эң-не чаар-берге үелерде дузалаң келген баа дузалап-даа турар болгаш эң-не нарын сорулгаларны шиитпирлээр арганы берип турар ындыг күш бисте бар. эштер. Ол күш — бистиң партийжи хүрээленивистиң чаңгыс эви, ол күш — партияның коллективтиг мерген уганы, оон коллективтиг удуртулгазы, ол күш — партия биле улустуң чаңгыс эвилер.

Бөгүн бистиң Пленумувус Леонид Ильич Брежневтиң тураскаалын хүндүлеп ёзулаар болгаш оон бодунуп амыдыралын бергеи хөрээн уламчылаарын хандырар дээш чыыпган.

Пленум Совет Эвилелиниң Коммунистиг партиязының Төп Комитединиң Чиңгине секретарын соңгуур дугайында айтырыгны шиитпирлээр үзүрлүг.

Бо айтырыг талазы-биле саналын чугаалаарын эштерден дилеп тур мен.

(Төнчүзү 2-гн арынга).

Эш К. У. ЧЕРНЕНКОНУҢ чугаазы

Эргим эштер!

[illegible] Пленумнуң [illegible] Политбюро [illegible] шинчилээ [illegible] Чүге дээрге Леонид Ильич [illegible]

Бистиң ТК-ның ээлчег [illegible] Пленумнуң шинчилээ [illegible] Чүге дээрге Леонид Ильич [illegible]

[illegible] бүгү [illegible] Партияның, хосталганың болгаш социал дешилегенин бүгү күштеринин эң-сеткил каттыштырылгазының бижыкканы Леонид Ильичиниң адыбиле холбаштыр, ажылчы чоннарның эрге-ажыктарынга кызыгаар чок ынчыны болурунга боттарын өөредип чораан кижизин осқунган.

Бистиң кажыдалывыстың бүгү ажыг-шүжүүн илередиринге состерининң күжү чедип-тир. Ынчалза-даа бистиң шуптувуска эргим үнелиг Леонид Ильич Брежневтиң амыдырал-чурттагының ...ередиглери бо кажыдалдың хүннерде бистерниң шуптувуска улуг дуза болур.

Ниитилелдиң эрге-ажыктары дээш, чоннуң эрге ажыктары дээш Леонид Ильич бөгүн болуру-биле дыңнаглыг ...ээлээн чаагай чоруун ...раан. Амыдырал-чурттагының ...ээш сонгу күүгүнүң ...ээр кажан-даа кезээде ындыг турган.

Чаңгыс чүгле чаагай күүшениишнер — хоозун кижиге болуп дээрзин Леонид Ильичиниң билип чораан. Шын болдалар-ла чүгаалаан кадры четпес, харын оларны тода ...ргиишкинчи ажыл-биле бышыглаар, ажылчы чоннарның кайбак массаларынга билдиндир болгаш чедиишпир кылыр чүве. Киижилерге ол-ынаа ...раан. Киижилерге ол бүүдүүн ...ээр эргим.

Леонид Ильич ынчалай эрге-чөрүмнүг киижи чораан. Оонуң ол чаңгайгы үүгүнүң ...ээлгү ...ээлээ ...ээр кирген Хөй-чурттуң Улуг дайынында ...ээлээн. Эрге-дитпик чоруу оон бүгү амыдыралы ...ээлээ ...ээр.

(Төнчүзү 2-гн арынга).

Л. И. Брежнев-биле Москвада чарлыышкын ёзулалы

Коммунистиг партияның болгаш Совет күрүнениң, делегейниң коммунистиг болгаш ажылчын шимчээшкинниңиң шылгарангай ажылдакчызы, СЭКП ТК-ның Чиңгине секретары, ССРЭ-ниң Дээди Совединиң Президиумунуң Даргазы Леонид Ильич Брежневтиң мөчээни-биле холбаштыр совет киижилер, дешилгелиг бүгү кижи төрелгетен хапызы-биле кажыдап турар.

Ноябрь 12. Москва. Эвилелдер Бажыңының колонналарынга кажыдалдың шинчизи-биле шиметтингеп. Ленинниң улуг херээниң ыыңчы уламчылакчызы, тайбың болгаш коммунизм дээш демиселчи, Совет Эвилелиниң Коммунистиг партиязының болгаш Совет күрүнениң удуртукчузу Леонид Ильич Брежневтиң сөөлгү дөзулалы кылыр дээш СЭКП ТК-ның Пленумунуң ...ээлээн ...ээлээ ...ээлээ ...ээлээ

Эш К. У. ЧЕРНЕНКОНУҢ чугаазы

ЛЕОНИД ИЛЬИЧ БРЕЖНЕВ

Л. И. БРЕЖНЕВ-биле Москвада чарлыышкын ёзулалы

ЧОННУҢ ХАНЫ КАЖЫЫДАЛЫ

(Төнчүзү. Эгези 1-ги арныда).

Леонид Ильич Брежнев бистерге улуг үнелиг өөредилгелерни. Бистиң 18 миллион кежигүнүг партиливис оскыс аттыг болган өөрен хатталган. Партиливиң мөзүн үзүлдүрүнде совет-улус ажылыг чок бүзүрээн. Кадрларга иеттелде болган хүндүткел, бижиг сагыыга-чүрүм болган ажыктыг дидим ...

Коммунистер ... ажылдаачылар болган шенелиг ... партиливиң ... үзүлдүрүнде ... ажылдаачылар ... ажылдаачылар ... ажылдаачылар

СЭКП-ниң XXVI съездизиниң шиитпирлерин-амыдыралга!

XI БЕШ ЧЫЛ: бүгү талалыг интенсификация

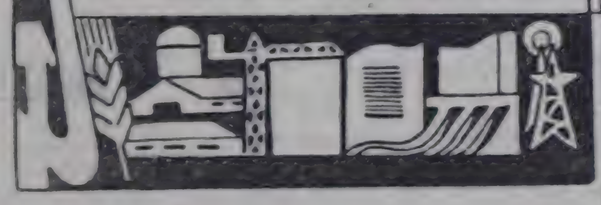

ЧАРЫШ — ЧЕДИИШКИННИҢ БЫРАЗЫ, КИЖЙЗИДИКЧИ КҮШ

1982 ИЙИГИ ЧЫЛ

Ноябрь

Мурнакчы дуржулганы, күш-ажылды организастаарының болгаш аңаа идиг бээриниң ажыктыг хевирлерин неттередилиңер!

Чарыштың эгелекчилеринде

ХҮЛЭЭЭЛГЕЛЕР КҮҮСЕТКЕНИ— КЫЗЫГААРЫ ЭВЕС

ССРЭ-ниң тургустуганының 60 чылын төлептиг үткүүр хөөн социалистиг чарышты калбартар дугайында эгелекчи саналды бүтүп совхозтуң ажыл-ишчилери бо чылдың эгезинде үндүрген, бедиткен хүлээлгелерни алган. Оларны республика солуунарынга парлаан.

Хүлээлгени алыры белеп, оңу ажыл-херек кырынга күүседириң улуг күжениишкинин, организастыг, ээ-харыысалгалыг чоруктуң шегжер болгай. Оңу барымдаалаш, партком, дирекция, профбюро комитеди социалистиг чарыштың дөштүнүң бедиделеринче кичээнгейни салган. Күш-ажылчы маргылдаанның тиилекчилериниң ат-фамилиялерын, олар бердинген онаалдаларны канчаар күүседиишкинниң коргузуглериң агитхүүдүстарга, хана солуунарга бижип турар. Күш-ажылчы алдар тугун кодуреринден, хүндүлел самбыразынга мурнакчыларның чуруктарын азарын доктаамал болдурган. Саавчыларның, комбайнерлериң, трактористериниң, мал чеми белеткекчилериниң кайы хире ажылдап турарын хүн бүрү коргузуп самбыраларынга бижип турары, хөй шыналыг продукцияны бүдүрер, шалыпчы ажылдаар дөшү чарыштың улам калбартырынга ол дузалаан.

Чарыштың дөштүнүң бедиделер дөш үстүнде адаан болгаш өске-даа ажылдарны чорутканывыстың түнелиинде күш-ажылдың сагыга-чуруму экижээн, күш-ажылдың бүдүрүкчүлүү бедөөн, мал болгаш чер ажылының продуктуларын бүдүрериң, сигеп, витаминниг сигеп далганы белеткээриң, сенаж салырын көвүдеткен.

Совхозтуң малчыннары мал продуктуларын күрүпеге сагганының чыл планнарын ноябрь 7-ге чедир күүседирип түнелиинде хүүсаа бөтүнде күүседиишкинниң ажыл-ишчилери ыбилеңнер чылда эки ажылдаан. Күрүпеге 580 тонна сүт садар планның октябрь 25-де 804 тонна чедирген. Чыл төнчүзүнге чедир 150 тонна сүттү олардан ажыр садар бедиткен немелде хүлээлгени коллектив алгаш, оңу күүседир дөш шалыпчы ажылдап турар. Саавчылар Монгуш Девик, Куулар Бочуунай сүт саап алырының чыл планын тос айларда ажыр күүседип, чарыштың типлекчизи болганнар.

Ажыл-агый күрүпеге 57 тонна дүк садар турган. 63 тонналы дужаагаш. Дыка хөй хойжулар дүк кыргып алырының онаалдаларын ажыр боттандырган. Куулар Мандыл-оол бир баштан ортумаабиле 3,6 килограмм дүктү кыргып алыр планын 4,6 килограмм чедирген, совхозка эң эки коргузуглу чедип алган.

Бо чылын күрүпеге 340 тонна эът садар даалганы ажыл-агый хүүсаа бетинде күүседиишкин.

Ишкининиң малыпта чемнер белеткээр ажылды бөтүн эвес организастаан бис. 3300 тонна сигеп. 212 тонна витаминниг сигеп далганы белеткээн. 1600 тонна сенаж салырынга. Совхозтуң малынга чидиргер четчир чем курлавырлары кылдыштаан.

Партком, дирекция, профбюро комитеди социалистиг чарыштың түнелиинде чоокта чаа үндүрген. мурнакчыларны шаңнаан. Ишкинда-биле 90 кижиге белеткерин тыбыскан. орта 580 рубльдан чарыгдаан. ССРЭ-ниң Үлүг ажыл-агыйының чедиишкиннериниң делгелгезинче бөөр путёвканы беш кижиге берген. Чарыштың типлекчилериниң дараазында эштерни онаалаң демдеглеп болур. Хойжу Ооржак Бады-Төре торүүр чүс баш хойдан-на 105 хураганны мейдэ дорукторган, бир баштан-на 4 килограмм 120 грамм дүктү кыргып алган. Комбайнер Валерий Оюн сезонда 384 гектар черниң тараазын ажаап алыр тургаш, оңу ийи катап ажыр күүседиишкен. Комбайнер Хертек Ичин-Доржу ажинге каш-ла гектар четпейн ийиги черни эдээн. Чоланы Николай Шимит эртикен айларда эки коргузуглерлиг болгаш чарышка тергиндээн. Механизаторлар Лиңдуң Кызыл-оол, Бады-Хөө Кызыл-оол, сигеп белеткээр звено удурткучузу Ооржак Эзир-оол болгаш өскелер-даа эки коргузуглерлиг.

Совхозтуң автопарыгы сөөлгү үеде ажылын эдээн экижиткен. Хүнүн-не чүк машиналарының 82-92 хуузу ажылче үнүп турар. Оон улампыдан бо чылын сезоннер үезинде автотранспорт бүдүрүлгелериниң машина дилевейн, водувус күжүзүг-биле түкпту сөөртүп алган бис. Олар 7,008 тонна тараанны, 1600 тонна силосту болгаш өске-даа чүүктерни чогуур үезинде сөөрткен. Автопарктың ажылын экижилер дөш ооң эргелекчизи коммунист Ооржак Кадар-оол чогуур сагыштыг салып келген.

Тиилелгежилер юбилейлиг 1982 чылда алган социалистиг хүлээлгелерин ажыр күүседиишкен. ынчалза-даа орта ооскургавайн, чедиишкиннериниң бызыглаан, улам көвүдеңнер дөш чарыштыг калбартып, ишкининиң малын хүн кыштап ажыр, часы хову ажылдарынга үлегерлиг белеткеңнер хемчеглөөн ап турарлар.

Ч. МОНГУШ.
«Тиилелге» совхозтуң партком секретары.

МУРНАКЧЫЛАР

Галина Григорьевна Кривошеваның удуртканы чиик хөптөр даараар № 1 бригада — Сарыг-Сепге районуң амыдырал хандырылга бүдүүлүг эргелекчиниң дараанылга шеңнеде мурнакчыларның бирээзи. Бригаданың нежигүннери юбилейлиг чылдың оң аиларында планның өнөөлдээнин ажыр күүседиишкен, социалистиг чарыштың муруузу олдуруун

ЧУРУКТА: мурнакчы бригадир Г. Г. Кривошеева.

В. КАРА-САЛДЫҢ фотозу.

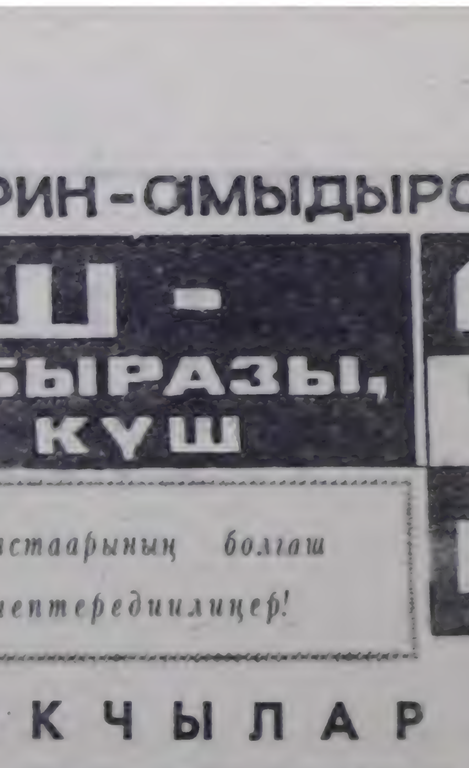

К. ООРЖАК.

АДААНДА ЧУРУКТА: А. Я. Губарев оглу Юрий-биле.

А. МЕЛЬНИКОВТУҢ фотозу.

Александр Яковлевич биле Юрий Губарев адашкылар Кызылдың № 2 АТБ-зинде ажылдап турарлар.

А. Я. Губарев намал чазарын ажыг чыл ажылдаан. Ол ай, кварталга планнарын ажыр күүседип турар. Александр Яковлевич бо чылдың планнаан онаалдаларын хуусаа бетинде күүседиишкен, ам келир чылдың үлүүнде. Дуржулгалыг чоланчы техниканы камнаг эдилээр, кыпар-чаар материалдарны артыр чарыгдавас дөш база кылымнак. Ол чыл эгезинден бөөр 2431 литр бензинни камнаан алган. Юрийниң коргузуг база багай эвес. Аныяк чоланчы эртикен айларда 341 литр бензинни камнап алган. Юрий Губарев ажылга кылымнак, планнаңнар хөй-ниитинчи. Ол — ВЛКСМ обкомуниң бюро кежигүнү. Кызыл хоорай Советиниң депутады.

Губарев адашкылар коллективте калбарган социалистиг чарышка эки түңнелдерин коргускеннер.

КЫЙГЫРЫГ ЁЗУГААР

Малчын кижиге агаар-бойдустуң таарымчалыг болуруг дег оорүнүг чүве чок. Чаъс-чаашкын, хат-шуурган болгаш донат-соок чок күстүң магалыынга кедээнин ишчилери, шыпап-ла, өөрүп турар.

Хар мырнай чаа чаттан. Ынчалза-даа чылыы ажок. Агаарның арыын чүү дээр! Бо бүтүнү көөрге, кижиниң кейлеъдэ чайгаар-ла көдүрүлүп, күжү немежин көөр. Шагның чаагайының ачызы ол. Ол дугайын мээң кирген өөм эдээри — Чөөп-Хемчик районда «Октябрь 30 чылы» совхозтуң хойжулары Шагдыр Докпакович биле Өлзей Мөңкүг-ооловна Саттар көдүрүүшкүнүбиле чугаалап орлар.

Малчын от-бүленин кежигүннери Тес-Хемде «О. Шыыза» болгаш Тандыда «Революциялың чалбыыжы» совхозтарның ажыл-ишчилериниң кыйгырыы-биле таныжаан, ону ийин-биле деткип, социалистиг чарышка киржип, кыштаглаашкынга шыңгыы белеткенирин шиитпирлээн болду. Ынчангаш хоюуң чайгы ээмиртилгеннинге улуг кичээнгей салган. Олар бо чылын Адар-Тепте чаңгаашкан орай көшкеннер. Чылыг уеже ажыглап, оттуг черге алып үр чыткан. Чаңгы кадатты болгаш суттатты база таварыштырып, ынаг уелерде хөөн дөвөлөдип, эки денгел киирер төш ишы-бүрү хемчегларын ап келгеннер. Мындыг хемчеглерни алганың түңнелинде эрткен чылын хүдээп алган хураганнары ам-ла улуг ирттер болу берген.

Хирээшиг-Ой — хойжуның кижитаа ол. Маңна ол беш кыштың эртиргеш. Үк ыштарның байдалы апсы-алгы тураа-дыр, хойжуның ажылының түңнели чаптыс эйи—эки болгаш ынаң. Төрле ынчаш хой малдаан ол ажыг чылдарында хоомай коргузуглүг болуп көрбеен. Оон ыңдыг күш-ажылы Күш-ажылчы Алдар орденниг үшкү чергелешбиле үнелеткеш. Баян-Тала кодаа Советтиң депутадынга ийи катап соңгуттурган.

— Сыын-Чүрээ хойжу бригадазының бригадири Ондар Мижит-Доржу ам шолээдеп турар кижи бо. Оон хүлээлгезин күүседирип мөңээ дагыыр каан. Ынчангаш малчыннарның аалдарын дөгерезин эрттир көрдүм. Кыштаглаашкынга белеткээ кымнымында-даа эки-дир—деп. мал эмнээн Оюн Ланзыы таныжбырлады.— Бо аал база эки белеткенген.

Кыштагда сигенин эмтеваг сараатталаш, чажаалап каан тур. Ногаан олчаан, чазы бээш чаагай. Оңу хойжу боду белеткеңнеп. Шуптуну 15 тонна. Өдек база белүп алган. Кажаазы, харын, эргижирей берген, чадмазы ажок. Ынчалза-даа оңу сентеп, чылыглаш алганы эки. Сүүнү сүт сөөртүр машина экижеп турар. Оңу кыжын хөөларга бээрде, досказарларга чылдыын алыр Ондалаалар болгаш шагжалар четчир. Чаңгыс сос-биле чугаалаарга, кыштың эртиргеринге хамаан чүве белеп.

Коммунист Шагдыр бригаданың экономередилгезинге эктээн кирмин иштеп. Ам ол ийиги класстың малчыны бо кыжын база өөрүшкүн бирээ класстың малчыны бо кыжын база өөрүшкүн күзеп турар. Шагдыр Докпакович солуунарны бол-

Кыштаглаашкын— шалыпчы фронт

га белеткээ кымнымында-даа эки-дир—деп. мал эмнээн Оюн Ланзыы таныжбырлады.— Бо аал база эки белеткенген.

Кыштагда сигенин эмтеваг сараатталаш, чажаалап каан тур. Ногаан олчаан, чазы бээш чаагай. Оңу хойжу боду белеткеңнеп. Шуптуну 15 тонна. Өдек база белүп алган. Кажаазы, харын, эргижирей берген, чадмазы ажок. Ынчалза-даа оңу сентеп, чылыглаш алганы эки. Сүүнү сүт сөөртүр машина экижеп турар. Оңу кыжын хөөларга бээрде, досказарларга чылдыын алыр Ондалаалар болгаш шагжалар четчир. Чаңгыс сос-биле чугаалаарга, кыштың эртиргеринге хамаан чүве белеп.

Коммунист Шагдыр бригаданың экономередилгезинге эктээн кирмин иштеп. Ам ол ийиги класстың малчыны бо кыжын база өөрүшкүн күзеп турар. Шагдыр Докпакович солуунарны бол-

МАРГЫЛДААЛЫГ АЙТЫРЫГЛАР

Хаймаакан — асфальтылыг улуг орук кылынган суур. Улуг-Хем районда «Улуг-Хем» совхозтуң төөгү ашаар ол суур сөөлгү чылдарда аажок улгатканы, хөгжөөн. Эртикен-дүшкен чорумалдар бээш оңу ыяштан эртер, чарашсынын коор болу берген. Ында чаңгыс-ла төлевилел-биле кылдынган ийи, үш, дөрт өрээлдерниг чурттала бажыңнары хөй. Үш кат школа, Культура бажыңы болгаш өске-даа албан черлериниң бажыңнары кавс-чараажы-биле өске тудуглардан ылгалыг, ыяктан-на костүп турар.

Ол тудугларны ажыглалга киирериниге улуг уагүүг «Красноярскгостудуго» эргелелиниң № 3 КМБ-зының коллективин киирген. Бо юбилейлиг чылда оон тудугжулары моон мурнунда чылдарда ышкаш тудуг-монтаж ажылдарын кылырының планның күүседип, ажылдың темпизин кудулаанывыр. Чыл төнчүзүнге чедир олар 19 чурттакка бажыңын ажыглалга киирер планныг. Ноябрь эгезинге чедир 17 бажыңны бүрү тудуп, оон үлүгүүрлерин чаа чурттакчыларга хүлээткеп.

Оларның сөөлгү хүннерде ажыглалга киирген тудуг совхоз конторазы болган. Ажыл-агыйның төөгүзүнде ажылдап турар көөгүн чоруур механизастаттынган колонналың үш дугаар участкузу (прораву М. К. Отур) конторазын чылдыкта систематыын доозкан, оон ажылдаарлың шенеп көөр деп турда аңаа чедерге берген бис. Прораб ындыкла чугаакыр эвес кижи болгаш. Аңаа өске ажылчыннар дузалажып, чамдык шиитпирлетпеймейн турар болгаш кижи бүрүзүнүң гигиеник-техникалың коруур айтырыгларны чугаалап. оон чылдагаанчарның тайылбырладыглар. Маадыр-оол Кыргысовичиниң болгаш ажылчыннарның чүгээзы-биле аларга, бо чылын хөгжүлдүзүнүң багай болган. Кол чигзет — тудуг материалдың хүүгелеп бээр тәмдеглерниң сөөлгү үезе ажыл болуп турар. Шөөлүн бүрээр шаңнаалары сентябрь октябрь айларда хүүгүүлүнүп-хөөнүг болган. Чечек. октябрь айга 28 мун бүбелдин тудуг-монтаж ажылдарын кылыр тургаш, оңу чүге 80 хире-ле хуу күүсеткен. Мынчангаш тудугжулар материал чок апарган тавылгалада, аңаа орбас дөш аап-саап ажылдар кылырынга онлежип турарлар.

Саяногорск дорай. «Абаканэнерготудугнуң» будуруге-техниктиг комплектаның эргелели хаймраканчыларны оон шынарлыг тудуг материалдар-биле хандырар хүлээлгезин эжиндирип, аңаа үүктелишкинин болдурбайн даар болза, ынчан бо колонналың коллективин ябилейлиг чылдың эгезинде алган социалистиг хүлээлгелерин күүседип алырының аргаларын туруп келир. Ындыг-даа болза, маңаа шемей, база бир кол чүүлүүн дугайын чугаалары артык эвес. Ол болза продукциниң шынарының дугайы. Үстүнде аңаанывыс организастыглардан клеп-ролар бруствардың, маңзаларның болгаш өске-даа тудуг материалдарының шынары неүе болуп турар. Оларның аразынга ирик, чарык, күрүне гранодиоритынга дүүшпес дилиг материалдары бо-ла таварыжыр. Ол шынаш Ымнадың, Элегес-Аксының түүйбу заводтарындан киир продукниң база ындыг: ыяшын, чугалы, булук болгулаар.

Тудугжуларның өске проблемалы мындыг. Ында «Абаканэнерготудугнуң» бажыңдарының системазын ыяштыр организациязы ажылдап турар. Ол коллектив (прораву В. П. Дзюзь) чылдыкта системазын ыяш шынарлыг пыбел, дүүгаланы дөөгүлүп каш чоруй баар. Ынчангаш оларның ажылын тудугжулар боттары чедир кылыры сөөлгү үеде чамчак апар чыдар. Оон бир-ээжеп ажылдап-а чаа кииреп сөөлгө шиитпирлетпеймейн ажыл-херээ бүдүүлүг, шалыпчы чоруп, мастодга-даа кирген. А херек кырында оларның кылган ажылының шынарын хөйнай бөөрге, байдалыр өске бетен. Ажыглалга киирер үезинге ол ыяштың шынарын ажыр көрүүлүг кандыгма? Эрткен чылга дегиизээрге эки. Ажыглалга дужаан киирген бажыңнарының үезе ыяш хирээни «эки», артмаанарын «тергиин» кылдыр үүдээп алган. Тудуг материалдары-биле хандырылга эки эвес-дээ бол, а тутхан бажыңнарның саны эвес, үезе эки шынарлыг, чылыг кылыр дөөш негелдеп участок бүрүүзүнге күштелдиргенинин түңнели ыңдыг болгаан.

Ажылда эки талалар бардыр. Ындыг-даа болза, бо КМБ-да тудугжуларның моральдыг болгаш материалдыг сонуургалын деткир талазы-биле четчеңнер бар. Участоктар болгаш тус-тус кижилер аразында социалистиг чарыш кончуг багай организастоттынган. Оон түңнелин үлүгүүрбейн турар. Мурнакчыларны шаңнаан мактавайн келген. А ынчаныла ында Баяң Даажы, коммунист Владимир Кызыл-оол, Оолак Үйнүк болгаш оон-даа өскелер ыяштаң ажыдыра ымнажак, талантыг кижилер бар. Олар дег мурнакчыларны өске участоктарда чок деп болбас. Бо кижилерниң аргадурбуглалын, чедиишкиннерин бүгү коллективин болдурар, хожудан турарланы оларның дөнгээлинге чедирер талаларын ажыдарын чорудуп. социалистиг чарыштың ёзулалын, дөнгелделгенин тандыпаа талазы-биле боттуг үнелемелерни алыры-биле чүүлдүүн, чыл төнчүзүнге чедирем-даа эки чүүлүг сөөртүрүг хүннүнү турлаңнар.

Р. БЕСПАЛОВА,
автобазаның план ниилээнин начальниги.

Чарыш хрониказы

ШАҢНААН

«Шамбалыг» совхозтуң ажыл-ишчилери ССРЭ-ниң 60 чыл ооңга үткүштүр социалистиг чарышка ийиги-вейлиг киржип, багай эвес коргузуглерни чедип ап турарлар.

Бо чылдың күзээ дүүгүт ажаалаа-ноотта идепкейлиг киришкен комбайнер Багыыстай Чылаа, тракторист Владимир Ховалыг, электрик Оюн-оола Ооржак оларны Улуг ажыл-агыйының чедиишкиннериниң бүгү-эвилел делегезинче баар путёвкалар-биле шаңнаан.

Мурнакчы ажылчыннар Даш-оол Тулуш, Оюн-оол Монгуш, Эдер-оол Дукен, Макар Мөртек оларның ажылы ортектиг белеткер-биле дэмдеглеткеп. Совхозта, социалистиг чарыштың ийиги черни эзлээш комбайнер Чудур-оол Куулар, чоланчы Монге-Хөрек Хүнай-оол, шал эргелекчизи Хураган Хертек, трактористер Кенденнаа Кадыр-оол, Николай Хомушку, саавчы Чакаа Ховалыг, өшек кадарчыны Дадар-оол Чооду болгаш оон-даа өске мурнакчыларга бүдә-ле ажыл-агыйының мурнуундан ортектиг белектерни тывыскан.

Бистиң корр.

1983 ЧЫЛДЫҢ ҮЛҮҮНДЕ

Үшкү кварталда социалистиг чарышка тиилээн. СЭКП обкомуниң, Тыва АССР-ниң Министрлер Чөлелиниң, профобчөвүүлелдиң болгаш ВЛКСМ обкомуниң шаңнаалыг тудуг алган «Тыва сүт тудуг» трестиң автобазазының коллективи ортаан 10 айларның планныг онаалдаларын база күүсеп бетинде боттандырган. Мурнакчы бүдүүлгенниң 11 чоланчызы Улуг Октябрьның байырлалынга үүкшүттүр бөөгүнеп социалистиг хүлээлгелерин төлептиңбиле боттандырып, оң бирги беш чылдың ийиги чылының планныг онаалдаларын бүрүн күүседеер, ам-ла 1983 чылдың үлүүнде ажылдап турарлар.

Юбилейлиг чылда автобазаның коллективиниң алган социалистиг хүлээлгезин чедиишкиннериг боттандырып, сөөлгү ээ билүп турар. Коллектив октябрь айда чүк сөөртүрүнүң планын 105 хуу күүсеткен. Автобаза шинтиилеп-биле 42 комплект дугуйну, 5 муң литр кыпар-чаар материалдарны камнаан алган.

Бүдүүлгенниң ишкитаа ажылхерээлерге боттарының күш-ажылчы чедиишкиннерин - ССРЭ-ниң 60 чыл ооңга бүдүүлгезинге белек болдуруп, чыл төнчүзүнге чедирем-даа эки чүүлүг сөөртүрүг хүннүнү турлаңнар.

Р. БЕСПАЛОВА,
автобазаның план ниилээнин начальниги.

Кызыл-Знин КУДАЖЫ

ЫРЛЫГ-БУЛАК

Романдан үзүндү

Чээрбиги эге

— Ол мээн шагдагы кузелаа чүве-дир, хөлүктер өрү-бээримге «Ланчар Ирбижеевич» тайылбырлаан.— Кор-Жоң-оолдарының-даа мурнунда. Ам даан оон черле салдымас мен.

— Кузел дээрге кузел-дир, ажыл-херекти аңгы деп билир кижи мен— дээш, Тас Токаан ёзулуу ковчуг чугаалап орган.— Бистиң ажылывыска хөлүн эрттир кузелдериниң хөрээ чок боор, акыл. Даргалар база ынча дээр чүве-дир. Кижи бүрүзү даапкан ажылын кылзын.

— Ол чүү дээш ол? Малчын кижи чүгле малын кадарын дээш ол ыпкажы?

Тас Токаан сестя хона берген.

— Чогум база ынча дивдим, акый, ойт, честей. Бистиң үевисте ындыг эвес харын. Кижилер кандыг-даа ажыл кылыр эргелиг. Конституциныста алдын үжүктер-биле бижип каан.

Ланчар Ирбижеевич аныяк бригадирниң далажын, халымаан билир болгаш, хөрүктүтаваар базып орган:

— Кулузуунуң Агылыгже киргеп аксыпга, Кошкелиг дужунга аан, малчыннар төвү тутса деп бодаалдыг кижидир мен ийин. Бригаданыы эвес-даа бол, мында кезек малчын коданыарның. Бир эвес че даае, сеп борта кожуп көөр сеп бе, бригадир?—дээш Ланчар Ирбижеевич аныяк эриин арнывче көрген.

Тас Токаан көөрүн көргеш, туттунуп шыдаваан, характарын өскүүр алгаш барган. Каштыг көрүп кажараан, хөйнү көрүп көтөрээн кижи, Ланчар Ирбижеевич чүвеин кала эндээр, аныяк бригадирнин бодаалы билип каан.

— Ындыг-дыр, дуңмам — дээш, хойжу улуг тынын каан. — Коданнарны суурдан удуртур бодап турар кижи-дир сен. Ынчанмаан кавчаар, амгы шагның аныяк өскени кода-суурга чурттаксаар ашаргаң ыпкажыл.

Ланчар Ирбижеевич дыка ур боданып келгеш, Коржеоолдаар мурнунда Херелдээрдир деп бодап алган. Ол чүү апарды? Кулуузуң ушуна хойжуларның төвүн тургузуп алыр деп сагыжын сургыдып чоруур күзелин боттандырарда Эрестиң оруу-биле барганы дээре деп, Ланчар Ирбижеевич билген. Диднн болур херек, совхозтуң удуртур-башкартөлүүн черлерине ам чүү дээр? Бо бүгүнү Ланчар Ирбижеевич эки-ле деңнеп көргеп кижи, ынчалза-даа сес бүрүзүн баш удур билип алыры дерле ойлуунее хөрээ дээрбе дораап илерээн.

Бир-бир бодап көөрде, Ланчар Ирбижеевичиниң күзелдорду Хаңыракан даглың бодук суурга биле домей болган. Ол мокъагарже үнери берге. Орта чүгле ында күзел аажок, орта хөй күш херек. Бедээн тудум хөмүсалга улуг, бодээн тудум аңдарлырга аарышкылыг. Хайыраканның эдээ чымчак мик шык база эвес болгай, хая-даш, артында бүдүр-бүдүр. Моңу билбес кижи Ланчар Ирбижеевич эвес. Кедя чок чугаа-соот үндурун алгаш, тоол-домакка каттышса аска багай. Боданганы ботка херек деп чугаа бар.

Агылыг биле Кулузуңнуң малчыннаны Ланчар Ирбижеевичиниң санаалын чүүлдүг дишкеннер. Чүгле ол эвес, харын хостуг үелерде тудуг ажылынга киржирип бегин лазаапнар. Ыяш-даа кемнекей-ле, доорбаш-даа соорткеле, бажың-даа керткей-ле.

Таларынмайның акеы дээр эвес, ынаң-ла бирээни чугаалаар болгаң.

— Тас Токаан дээрге бичии оол-дур, ийи хөлүн нарматанның алгаш ваалдар кезипритге ой. Оода хойну читкелеп санавас. Кедлиг бригадир оон үймес. Ирбижеинни ширээге олурткан алыр чүве, чиңге кадапкаш мойну эзлбестей бербес болза...

Даргалаксаан болза, шагдала бригадирлей бербее бе, ынаар Ирбижейни чаңгыс эвес удаа чыгап турдулар. Таларынмайның ажыылын билир болгаш, оон чугаазын Ланчар Ирбижеевич хереже албаан.

Бо дээрге чаа чугаа эвес. Ол дугайын салбыр эргелекпилээ-даа, совхозтуң директиязы-даа билир. Ынчалза-даа тускай домак болбаан. «Дындир-дидир»-биле ажыл-херек будурун албас сен. Эш-оорүүбиле чугаалашкан соонда, буттарын бижыг эрик кырынга базып алдым эвеспе деп катап-катап ылавылаап, Ланчар Ирбижеевич Агылыг суурга чеде берген.

Салбыр эргелекчизи Егор Ензакович Дажысан конторазында манай орган. Шыпаала-ла манап орган.

Ланчар Ирбижей ажыкке кастүп кээрге-де, салбыр ергелекпиин мурнап чугаалап келгеш:

— Кир, кир, Ланчар Ирбижеевич. Шагда-ла келир боор деп сени манап олурдум. Литырыг салган-даа хөрээн чок, сээн ол тывмышыңдан чүү-даа үлмес.

Ланчар Ирбижей кайгай берген:

— Чүнү чугаалап турарыңар ол, Егор Ензакович? Мээнин чугула айтырыг чүве.

— Чугулазың билир мен. Ынчалза-даа...

— Ынчалза-даа.. Чүү болду ынчаш? Оода маңнаа чугаалаашкынды дыңналынарза?

— Дыңнаан-даа хөрээ чок, дом — дээш. Дажысан дүмчүүн ажыык улуг карак шинги-биле элертеп алган.

— Болдунмас херек-тир.

Агылыгга Дажысан эң башкай парторгтан, оон соонда колхоз даргалап турган, ындыг дөгүзээр эр турган болгай. Кидиин-не күш кырында. Эрес-шалып, ажыл-агыйжы. Ону Ланчар Ирбижей билир. Бүлүгүн Егор Ензакович хенертен кедергей кырыпкан болган. Хавакпа сыгыларды ажык-хаңы-хаңы, трактор андазыннарыбиле чарын каан кара хорзунүг кур чер-ле. Кылын шилдер оттуп оон карактары Ирбижейге кедергей улуг кылдыр көзүлген. оон үштарында саргыл дамырлар шаарыгылаан. Чүве бижинде, кылын шил оттуп коргеш, чапында кижиже үстүнден хереп кээр болган. Шагдагы от-кее дег Дажысан кайда боор, оңу көрүп орарга, Ланчар Ирбижейге харын кээрге-ниг-даа, мунгаранчыг-даа болган. Ындыг ажыктен аңтырыг салган ажыы бар бе? Чок, салбыр апаар. Бо айтырыгны шинтпирлеп шыдаар мен дээш, ындыг харыысалганы ол эктинде чүктеп алган болгай.

Дарга билир болганда, Ланчар Ирбижей база тайылбыр кылбаан:

— Эгелээр, Егор Ензакович.

— Кандыг арга-биле? — дээш, Дажысан шугулдан туруп берген. — Күрүеннибиле? Бичаар болдунмас. Эрги шагда дег. дуу ёлу-биле бе? Эки-ле малчыннар-дыр, хуу от-хөреңгил-биле будун кода-суур тудар деп. Киргеп-ле сен, бир хүн келир, ынн хүн келир, оон соопда чеспхолазы кестү бээр, бирээзиниң буттары бастынмас болур, оскеш аржаанныар дээп, үшкүзү эмге-домчу баар мен дээр. Оон ынайгызын билбес мен.

— Тудуг талазы-биле ажыр-бае бие. Эрес Хереддиң трактористери оң шаап бадыра каар.

— Тудуг кылыры улуг херек-тир Силерге чеже чугаалаар кижи мен. Әштер. Эрткен үе эвес-тир бо, дөрт хапа тургуза шаап алгаш, кончуг бажың-дыр боор. Тудар болза, ын тудар херек, ийи-үш кижи панышынга чедер кылдыр. Оон ынай трактористер ыяштаар, малчыннар тудар дээр чугаалаарны баштамаан ишкинден кезээ-моңгеде үндүр октанар. Одар малын кадарлап, тараазын тарыылап. Улуг үүле-дир. Тудугуу. бүргеп орнээнн, тудугжулар тудар ужурлуг. МАЗ, ЧАЗ үеэ эвес-тир бо. Совхоз дээрге, тодаргайлаарга, совет ажылагын көрү дээрге экономикалы хөй адырлыг нарын ориенам-дыр. Билдиң бе, эш Ирбижеей. Телевизелиң кайда? Чеже акша-хереңги үнерил? Малчыннар төвүүн планы кайыл? Орта кандыг тудуглар турарыл? Ажыы чүл. Барымдаазы? Ана-ла дүшпу-келбиже эккел-эккел дээрге канчан болур чүвел? — Шыдажып чадап каап, Дажысан бпезээ чапы-биле чеднигир сестерин ышкадап эгелээн:

— Эффективность. Амортизация. Гонплан. Проектно-сметная документация...

Ирбижей түлә берген. Ам коорге. Дажысан артында аныякгы берген ышкаш болгаан. Шыпаа-ла кижи болганы кайыл-на салбыр бажында олурткан «аан деп. Дажысанның бажы совхоз салбыры чүге черлерин удуртуруксаам-даа четпес-дир деп. Ланчар Ирбижеевич будурээн.

Оон ынай чугаа кылырынга туттунар-салбактанар чүвеин чок боорга. Ланчар Ирбижей соксап каап. Бо шагда ында домак дээрге хөй чүве-дир оң, саавын. Экономиктиг санаашкын. Оларны кайыыл үштап-баштап алырыл?

Эртемниң, техниканың чедишкиннери

ЯК-42-НИҢ ТОСКУ РЕКОРДУ

Делегейниң ужар чүүл федерациязы 120 пассажир олурар Як-42 деп реактивтиг совет самолёттуң тургусканы тоску делегей рекордун бадылаан.

Москвада Шереметьево аэропортунга ээлээн каш айлар мурнунда ИК-42-ни баймырлыг бийдээга утказан. Ол Москва—Хабаровск аразынга ара хонмайн, 6144 километр 820 метр черни ужудуп арткеш, мындыг класстың самолеттарымның аразынга чаа делегей рекордун тургускан.

Совет Эвилелиниң Маадыры, СССР-ниң алдарлыг шенекчи-ужудукчузу Валентин Мухин корабльдиң командирн болган.

— Кол-ла чүве чүл дээрге, бистиң Як-42 деп самолёдувус шенедге кылдыр эвес, а хөйүбиле будуртуңеп болдур ийин. Ол ужудушкунга белеткенип тура бис артык дерит-херекселдер-даа, кыварчаар чүүл-даа албаан бис. Ана рейс күүседип чораан ышкаш ужуткан бис. Чүгле самолёттуң артык курлаварларын тодарадып алыры чугула турган. Ийи хоорайның аразында орукчун эң дортуп шилип алган бис. Колдуунда 9000—1140 метр бедикке чорукчуп. Ол чорук чүгле 17 топ-ка олаар чүүл чарыгдаар арганы берген. Эң солуу чүве чүл хөрээ. дөрт хире шак дургузуунда самолёт даштында агаарның температуразы 74 градус соок. Антарктиданда чүве-биле демей турган. Рекорд тургузарынга ол соок шантык болбаан.

Як-42-ни колдуунда 1850 километр ортуман хемчээлдиг орукка ажыгдап турар. Москва — Хабаровск аразының бо ужудушкуну орук аразының аэродромнарынга кывар чүүл кутпайн ээлээн ыраа черлерже ужудуп болурун бадыткаан. ол чорук кыварчаар материалдар камналгазынга база улуг идиглиг болуп турар.

Чаа айлнер чүгле будун чартык чыл дургузунда хамааты ужар чүүлге бараан болуп келген. Ол кыска хугээ иштинде Як-42 дөрт муң ажыг рейстерни кылып, дөрт түе чун ажыг пассажирни аргыптырган. Оон ангыда анаа чүүк соортуг болгаш дүрген ужар талазы-биле сес рекордту тургускан. Оларның чедиишкин тургузарынга ССРЭ-ниң Күрүне шаңналының лауреады, шенекчи-ужудукчу Озет Поздов киришкен. Ол мынча дээн:

— Як-42 ужудар талазы-биле тергиин эки машина болган. Оны башкарары-даа, оруксуду өөрү-даа эптиг, идегелдиг болгаш бижыг. Чоокта чаа Як-42-ни кадыг шөлге шенеп хондурун турувуста ол база катап бадыткатпышкан. Даштыкы чурттарга база оон ат-алдары алгыг. Францияга, Румынияга болгаш Африканың, Азиянын чамдык чурттарынга көрүлде ужудушкунарның түпкидерин ону бадыткаан.

Борис БЫЧКОВ. (ПМА).

ШЫН ТЫПКАННАР

«Шынаныр» 1982 чылдың сентябрь 4-тең номеринде пайлаттынган тывылыктарны чедээнге хоорай Ак-Довуракта Н. Х. Каллар-оол, Эрзин районуң Кызыл-Сылдыс школазының өөренишчизи Владик Хобига. Танды районда Межегей ортуман школазының өөренишчизи Сайга Ооржак олар шын тыпкаш, харыыларын чоруткандар: 1. 36 хой. 2. бийик. 3. демир-уруг. 4. ном. 5. демир-уруг. 6. кыдараашы. 7. телевизор. 8. фотография. 9. дыт чочагайлары. 10. куш. 11. кускуш.

МЕДЭЭ

1982 чылдың ноябрь 12-дең 15-ке чедир үеде чарлаттынган спортчу бүгү маргылдаалларны ээлээн сонгаарладырын ССРЭ-ниң Министрлер Чөвүзелиниң ниитилер Бүлүк-культураның болгаш спорт комитединиң дыпнаазын тур.

ТВ

НОЯБРЬ 13-ТЕ БИРГИ ПРОГРАММА МОСКВАДАН

8.00 — «Үе». 8.40 — Эртенги суда шимчээшкин. 8.55 — Кадык болдуруш кузелдээ. (Күш-культурмугга суме). 9.05 — АБВГД-ээр. 9.35 — «Силерге, ада-иелер». 10.05 «Спорт-автопуң» 46-гы тираажы. 10.15 — «Агаарааш безин ниит» Эртем-тайылбырлыг фильм. 11.15 — Совет ырларының концерти. 11.50 — «Якуб акый». Белоруссиянын улустуң шүлүкчүзү Якуб Колас-тың дугайында документалдыг фильм. 12.35 — И. Брук. Оркестрлиг скрипкага № 1 концерт. 13.00 — «Оңу шыдаар силер». 14.00 — Бегун делегейде. 14.15 — «Орус музей. «XVIII векте турулга ураң үүлүү». 14.45 — Күрүнеиниң И. Осипов аттыг академиктиг оркестриниң концерти. 15.20 — Уругларга фильмнер. «Экии, Зузанка! Байырлыг, Зузанка!» Ураң-чечен телефильм. (ЧССР). 16.05—«Литературалыг амыдыралдың хүтәлбиси». 17.05 — «Гномнарга ваалдап чораапгы», «Чаңгыс Мөңкүлеенниң ужуралдары». «Дачага болган таварылга». Мультфильмнер. 17.35 — Таджик телевидениеге болган радионуң «Гүлъшаң» оркестриниң концерти. 18.45 — 19.00 — Чапсар. 19.00 — Политиктиг тайылбырлакчы В. П. Бенетовтуң беседазы. 19.30 — «Райком секретарь». Ураң-чечен фильм. 21.00 — «Үе». 21.35 — «Сээн амыдыралың, сээн чериң». Документалдыг фильм. 21.50 — Хоккейге СССР чемпионазы. ЦСКА — «Спартак» 2-ги 3-ку үелер. 23.15 — 01.00 Футболга СССР чемпионазы. «Динамо» (Киев).

ИЛЧИГИ ПРОГРАММА МОСКВАДАН

14.20 — Литва телевидениениң программазы: «Литва бегүн». «Клайпедэ». Документалдыг фильмнер. 15.50 — Концерт. 16.15 — «Совет киноның мастерлери». ССРЭ-ниң улустуң артистери Е. Матвеев, Г. Чухрай, С. Ростоцкий, кинорежиссёр Э. Рязанов эртирер. 18.15 — «Хөтүүг карусель». Мультфильм. 18.25 — «Сибирь дугайында чугаалар» деп болуктен эртем-тайылбырлыг фильмнер: «Йртем программазы», «Тайга». 19.05 — «Сагыш-сотколим оң-ла ынакшыл-биле доддуңгаш...» А. Блоктуң лириктиг шүлүктерин ёзугаар литература-музыкалыг композиция. 19.45 — Делегей байдалының доңчулалы. 20.00 — «Тамчыктыг удуңар, чаштар!» «Хүрүмнеткен оолчугаш». Мультфильм. 1-ги кезээ. 20.15 — «Кадыкшылда». 21.00 — «Үе». 21.35— 23.50 — «Адам Евавы калайлаңын туур». Ураң-чечен телефильм. 1-ги, 2-ги сериялары.

Редактор В. С. ШАРАВИЙ.

АГААР

Бегүн республикага бүргеп, аңгыр. Чамдык черлерге улуг эвес хар чаар. Сонгубарының чүктен хаттың дүргени секундада 7—12 метр. Агаарның температуразы дүне —15—20 градус, чамдык черлерге —24—29 градус соок. Хүндүс —4—9 градус, чамдык черлерге —13—18 градус соок.

Кызылга хар чатбас. Сонгубарының чүктен хаттың дүргени секундада —7—12 метр. Дүне —18—20, хүндүс —7—9 градус соок.

КИНО

НОЯБРЬ 13-ТЕ

«НАЙЫРАЛ»: «Элиржигеш» 10.00. «Кинг-Конг гриппе» 12.10, 14.15, 17.30, 20.10 шактарда.

«ПИОНЕР»: «Күскү конгулуулар» 9.20, 12.50. «Хем-даваннар болгаш элдьевейтер» 11.00, 14.30. «Ужугар гусарлар эскадронуң» 20.00. «Немелде не» 16.20, 18.10 шактарда.

«ВОСТОК»: «Кижилер болгаш книжнаг эвестер» 15.00, 16.50, 18.40, 20.30 шактарда.

Тыва музыка культуразының сайзыралынга улустуң бурунгу ырлары болгаш Октябрь революциязының сөөлүнде Тывага тывылган ырлар үндезин болур.

Ынчангаш улустуң ыры болгаш музыказын шинчилеп өөренири ол талазы-биле түскай эртинглерниң болгаш композаторларның кичээнгейинде туруп турар. Хоочундаа, аныяк-даа композаторлар болгаш музыка талазы-биле специалистер, музыкантылар чопчуп ыры, хогжумүнге үндезилээш чугаалаарны тургузуп турарлар.

ЧУРУКТА: композитор Р. Кенденбиль болгаш дирижёр-музыкант И. Мижит улустуң ырларының күүселдезиин дыпнап турлар.

Ю. КОСАРЬКОВТУҢ фотозу.

Чемни белеткээр чуруму

Дүштеки, эртенги, кежээки чемни белеткеп эгелээр мурнунда, ол чем кажан белеп болур ужурлугул база ону белеткээринге кайы хире шак хереглеттинерни дээрээни билири эргежок чугула. Дүштеки, эртенги азы кежээки чем белеп болу бээри билек, ол дораан етол кырынга салыр. оон башка сөөк, чок болза амданы чок апаар, а чамдык чемнер эрттир хайынып, азы өйүп эрттир бижа берип болур.

Эъттиг мүннү дүрген кылыры

Шоолуг семне эвес ниек эъдиниң, хаван эъдиниң, азы хой эъдиниң сөөк чоп черин алгаш, шырыңмазын болгаш сиирии аштап клапкаш, эът тыртар машинага ийи катап тырттырыптар. Тыртып алган эъттже сүтке азы сүтүг шыгыткан кызыл-тае хлевин катташ, дуваап, холуштур ойлгаваш, база катап эът тыртар машинага тырттырар. Хой эвес борбак согушны, база тыңчым хире хоюг перести холуп болур. Оон од эъттн грек тоорук хире бичии борбак-борбак кылзып түдүп алыр.

Бир тавак мүнге 0,4 литр кыдыр дуваа каап, чапынган сүтке демги эъттерни, оон соонда колхоз даргалап турган, азы дөгүзээр эр турган болгай. Кидиин-не күш кырында. Эрес-шалып, ажыл-агыйжы. Ону Ланчар Ирбижей билир. Бүлүгүн Егор Ензакович хенертен кедергей кырыпкан болган. Хавакпа сыгылары ажык-хаңы-хаңы, трактор андазыннарыбиле чарын каан кара хорзунүг кур чер-ле. Кылын шилдер оттуп оон карактары Ирбижейге кедергей улуг кылдыр көзүлген. оон үштарында саргыл дамырлар шаарыгылаан. Чүве бижинде, кылын шил оттуп коргеш, чапында кижиже үстүнден хереп кээр болган. Шагдагы от-кее дег Дажысан кайда боор, оңу көрүп орарга, Ланчар Ирбижейге харын кээргенчиг-даа, мунгаранчыг-даа болган. Ындыг ажыктен аңтырыг салган ажыы бар бе? Чок, салбыр апаар. Бо айтырыгны шинтпирлеп шыдаар мен дээш, ындыг харыысалганы ол эктинде чүктеп алган болгай.

Дарга билир болганда, Ланчар Ирбижей база тайылбыр кылбаан:

— Эгелээр, Егор Ензакович.

— Кандыг арга-биле? — дээш, Дажысан шугулдан туруп берген. — Күрүеннибиле? Бичаар болдунмас. Эрги шагда дег. дуу ёлу-биле бе? Эки-ле малчыннар-дыр, хуу от-хөреңгил-биле будун кода-суур тудар деп. Киргеп-ле сен, бир хүн келир, ынн хүн келир, оон соопда чеспхолазы кестү бээр, бирээзиниң буттары бастынмас болур, оскеш аржаанныар дээп, үшкүзү эмге-домчу баар мен дээр. Оон ынайгызын билбес мен.

— Тудуг талазы-биле ажыр-бае бие. Эрес Хереддиң трактористери оң шаап бадыра каар.

— Тудуг кылыры улуг херек-тир Силерге чеже чугаалаар кижи мен. Әштер. Эрткен үе эвес-тир бо, дөрт хапа тургуза шаап алгаш, кончуг бажың-дыр боор. Тудар болза, ын тудар херек, ийи-үш кижи панышынга чедер кылдыр. Оон ынай трактористер ыяштаар, малчыннар тудар дээр чугаалаарны баштамаан ишкинден кезээ-моңгеде үндүр октанар. Одар малын кадарлап, тараазын тарыылап. Улуг үүле-дир. Тудугуу. бүргеп орнээнн, тудугжулар тудар ужурлуг. МАЗ, ЧАЗ үеэ эвес-тир бо. Совхоз дээрге, тодаргайлаарга, совет ажылагын көрү дээрге экономикалы хөй адырлыг нарын ориенам-дыр. Билдиң бе, эш Ирбижеей. Телевизелиң кайда? Чеже акша-хереңги үнерил? Малчыннар төвүүн планы кайыл? Орта кандыг тудуглар турарыл? Ажыы чүл. Барымдаазы? Ана-ла дүшпу-келбиже эккел-эккел дээрге канчан болур чүвел? — Шыдажып чадап каап, Дажысан бпезээ чапы-биле чеднигир сестерин ышкадап эгелээн:

— Эффективность. Амортизация. Гонплан. Проектно-сметная документация...

Ирбижей түлә берген. Ам коорге. Дажысан артында аныякгы берген ышкаш болгаан. Шыпаа-ла кижи болганы кайыл-на салбыр бажында олурткан «аан деп. Дажысанның бажы совхоз салбыры чүге черлерин удуртуруксаам-даа четпес-дир деп. Ланчар Ирбижеевич будурээн.

Оон ынай чугаа кылырынга туттунар-салбактанар чүвеин чок боорга. Ланчар Ирбижей соксап каап. Бо шагда ында домак дээрге хөй чүве-дир оң, саавын. Экономиктиг санаашкын. Оларны кайыыл үштап-баштап алырыл?

Ажыктыг сумелер

Ваан эъдиң согуна-биле кадыг эът тыртар машинага ийи катап тырттырар. Тырткан эътке чалгай чыттыг перести хой эвестн урупкап, экн быягаап, стакан долбас сүтүг лаврынын 2 бүрүү-биле кадыг хайындырыптар. Оон сүг соой бээрге, оңу демги эътже кутказп, дуваап, экн холуштур быягаптар. Маңчыкың дайтынга түдүр далганын белеткээрге, 4—5 стакан ак далганга бүдүн чартык стакан ишти дүстүг сүт кутказп, бир чиг дагаа чуургаашын холаап, экн шүгүптар Оон ол далганы чугаладыр өйүптер. Оңу чүгә аастыг стакан-биле од бөгкылаап, аңаа тыртқан эъдиң өйлеп каап алгаш, кыдыгларын чышшыр тутқулаптар. Маңчыны хайынып турган сугже урупкап, сүгүнүң үстүнге салдан үнүп келгиже хаймыдырар.

Далган үскен муң

Баштай кара муң хайындырып алыр. Оон ангап каап когаа дамыдары биле сөгүнаны доорай кескилээп, үебиле бичии хаарыптар, оңу соопда, оңу кара муңне урупкаш, хаймадырар. Кара муң хайынып кээрге, ынаар үскен далган азы верминель орупкаш, лаар бүрүү, перец, дүе пеязээш, 15—20 минута иштинде хайындырар.

Ижер журнунда укроп азы погаан петрушка каап вар.

Үскен далган азы верминель орунуна накарон болгаш өске-даа ямы-бүрү далганнан кыпган түүдерни муң чеминге хереглеп болур.

Редакциянның адреси: индекс 667000

667000, Кызыл, Щетинкин болгаш Кравченко кудумчузу бажың № 3. Телефоннары: Редакторнуң 2-24-63, редакторнуң орлекчыларының 2-35-24, 2-23-54, харчысагалгы секретарының 2-23-35, секретариаттың 2-23-35, партийжи амыдырал болгаш совет тургузуг киллистериниң 2-37-13, пропаганда киллизинин 2-31-75, культура киллизинин 2-23-54, кедэ ажыл-агый киллизинин 2-21-47 үлетпүр киллизинин 2-31-75, чагаа киллизинин 2-11-27, информация киллизинин 2-20-60, корректорларның 2-27-41, бухгалтериянын 2-12-45, солуп келбейн бергенде 2-32-75 телефонче долгаар.

Чеңгис № 2975.

Солуп неделяда 6 катап үнер.

Тыва АССР-ниң Министрлер Чөвүзелиниң Ном үндүрер чер, полиграфия болгаш ном садыынын херектериниң таазазы биле эргелелиниң типографиязы. (Кызыл, Щетинкин болгаш Кравченко кудумчузу бажың № 1). ТС—01303

ЛЕОНИД ИЛЬИЧ БРЕЖНЕВ

Бүгү чүрттарның пролетарийлери, каттыжыңар!

ШЫН

СЭКП Тыва обкомунуң, Тыва АССР-ниң Дээди Совединиң болгаш Министрлер Чевүлелиниң органы

№ 263 (12053) | 1982 чылдың ноябрь 14, воскресенье | 1925 чылда үнүп эгелээн | Өртээ 3 нөп

Улуг Ленинниң херээнин уламчылакчызы, чалбыыштыг патриот, шылгарангай революшчу болгаш тайбың, коммунизм дээш демиселчи, амгы үеним улуг политиктиг болгаш күрүне ажылдакчызы Леонид Ильич Брежневтиң мөчээни-биле холбаштыр бүгү совет улус, ооң иштинде Тыванып бүгү ажылчы чоннары эң ханы кажыыдап турар.

Совет Эвилелиниң Коммунистиг партиязының Төп Комитединге

СЭКП ТК-ның Чиңгине секретары, ССРЭ-ниң Дээди Совединиң Президиумунуң Даргазы, Коммунистиг партияның болгаш Совет күрүнениң, делегейниң коммунистиг, болгаш ажылчын шинчээшкининиң шылгарангай ажылдакчызы, Ленинниң улуг херээниң шынчы уламчыланчызы, совет улустуң аас-чежии дээш, тайбың дээш моган-шылаг чок демиселчи, улустар арасынга найыралдың болгаш кады ажылдажылганың чалбыыштыг талаланчызы Леонид Ильич Брежневтиң хенертен мөчээни-биле холбаштыр ханы кажыыдалын СЭКП Тыва обкому, Тыва АССР-ниң Дээди Совединиң Президиуму болгаш Министрлер Чевүлели республиканың коммунистериниң болгаш бүгү ажылчы чоннарының өмүнээзинээн илергейлеп, тур.

Коммунизмниң херээнге ныызагаар чонна бараан болурунга бодунуң чайынналчак болгаш хайныышкынныг бүгү амыдыралын берген Леонид Ильич Брежневтиң адыл совет кижи бүрүзүнге эргим үнелиг.

Бышкан социализмниң үе-чадазында чүрттүң социал-политиктиг болгаш экономиктиг хөгжүлдезиниң бүгү-ле чугула айтырыгларын Леонид Ильич Брежневтиң дорт удуртулгазы болгаш ниржилгези-биле ажыдап ыланның база боттандырганын совет кижилер ханызы-биле билир болгаш үнелеп турар.

Бистиң аныяк республиканың дугайында, ооң экономиказын болгаш культуразын улам ыңай көдүрер, чоннуң чазагай чоруун бедидер дугайында СЭКП Төп Комитеди, Совет чазак кайгамчык улуг ада сагыш салыышкынын салып турар. Совет Тываның ажылчы чоннары боттарының бүгү чедиишкиннерин, социал-экономиктиг болгаш культура амыдыралында үндезин чаартылгаларны партияның, ооң Төп Комитединиң, СЭКП ТК-ның Политбюрозунуң мерген угаанныг удуртулгазы-биле, Леонид Ильич Брежневтиң ады-биле холбаштырып турар.

СЭКП-киң иштини болгаш даштыкы политиказын бистиң республиканың коммунистери, бүгү ажылчы чоннары бир эпсеткилдиг чүүлдүгүнүп турарын канжыдалдың бо хүннеринде катап-катап илергейлеп, СЭКП ТК-ны долгандыр боттарының хүрээлеңин улам-на сырый наттыштырып турар болгаш СЭКП-ниң XXVI съездизиниң төвгүлүг шинитпирлерин, 1982 чылдың болгаш ниитизи-биле беш чылдың планнарын база социалистиг хүзээлгелерин нүүседир дээш улам-на күжениишкиннер-биле утпуурунга бүрүн шинитпирлиг.

Леонид Ильич Брежневтиң чырыткылыг будуш-хевири Совет Тыванып коммунистериниң болгаш бүгү ажылчы чоннарының сагыш-сеткилинге мөңгези-биле артар.

СЭКП ТЫВА ОБКОМУ | ТЫВА АССР-НИҢ ДЭЭДИ СОВЕДИНИҢ ПРЕЗИДИУМУ | ТЫВА АССР-НИҢ МИНИСТРЛЕР ЧӨВҮЛЕЛИ

Л. И. БРЕЖНЕВ-БИЛЕ МОСКВАДА ЧАРЛЫЫШКЫН ЁЗУЛАЛЫ

Кажыдал кожаалыг кызыл туктарны пайысылалдың шөлдеринде болгаш кудумчуларында, бажыңнарда могейтир аскылаан. Москвачылар, бүгү совет кижилер Леонид Ильич Брежнев-биле чарлыышкын ёзулалын кылып турары ол.

Эвилелдер Бажыңының коловналыг залы. Мөчээн кижиниң мага-бодун салган хааржактың баары-биле муң-муң совет кижилер — бүгү салгалдарның төлээлекчилери, янзы-бүрү профессияларның болгаш салым-чолдуң кижилерн кажыдалдың ыржым байдалы-биле эртип турганнар. Леонид Ильич оларның шупту-зунга чоок болгаш, эргим үнелиг чораан, ооң улуг амыдыралы, хөй талалыг ажыл-чорудулгазы бистиң Төрээн чуртувустуң тоогүзүнден, партияның болгаш чоннуң эргеажыктарындан, эчис сорулгаларындан чарыбас, тудуш турган.

Коммунистиг партияның болгаш Совет күрүненин шылгарангай удуртукчузунга ханы хүндүткелдиг ёзулалын хамыкты мурнай пайысылалдың Свердлов районунуң ажылчы чоннары кылган. Сураглыг артистер, ыраажылар, музыкантылар Коловналыг залга бага келген. Совет кижилерниң угаан-бодал сайзыралыңче кайгамчык улуг кичээнгейни угландырган болгаш совет улустуң культура эртинезинге бодунуң чогаалдары-биле салыышкынны көргөн күрүне ажылдакчызынга оларның өөрүп четтиргени кызыгаар чок.

Чүрттүң көдээ ажыл-агыйын хөгжүдүрүнге Л. И. Брежневтиң ачы-хавыяалары үнелеп четтиппес. Ол хөй чылдар дургузунда чер-биле холбаалыг болуп келген болгаш тараачыннарның күш-ажылын эки билир чораан Леонид Ильич чер тургузукчузувдан «Кур черниң кол командылакчызынга» чедир орукту орткен. Казахстанның карак четпес кур черлериниң шинээдиш алыкчылары оны ынча деп хүндүткел-биле адааннар. Москва чоогунун колхозтарының болгаш совхозтарының ажыл-ишчилериң партияның аграр политиказының боттандырыкчызы-биле чарлыышкынның ёзулалын кылганнар.

...Кажыдалдың аялгалары залга дыңналып турган. Үш минута болгаш-ла хүндүлүг таңнын халажын турган. Мөчээн кижиниң хааржаанын чанынга күш-ажылдың сураглыг кижилери — бүдүүлгенин мурнакчылары, партия, совет ажылдакчылар, эртемниң болгаш культураның көскү ажылдакчылары, хөй-нинтиниң төлээлекчилери, шериг албанныглар кажыдалдың хүндүлүг таңнын чарыбас, тудуш турган.

Коммунистиг партияның болгаш Совет күрүненин шылгарангай удуртукчузунга ханы хүндүткелдиг ёзулалын хамыкты мурнай пайысылалдың Свердлов районунуң ажылчы чоннары кылган. Сураглыг артистер, ыраажылар, музыкантылар Коловналыг залга бага келген. Совет кижилерниң угаан-бодал сайзыралыңче кайгамчык улуг кичээнгейни угландырган болгаш совет улустуң культура эртинезинге бодунуң чогаалдары-биле салыышкынны көргөн күрүне ажылдакчызынга оларның өөрүп четтиргени кызыгаар чок.

Чүрттүң көдээ ажыл-агыйын хөгжүдүрүнге Л. И. Брежневтиң ачы-хавыяалары үнелеп четтиппес. Ол хөй чылдар дургузунда чер-биле холбаалыг болуп келген болгаш тараачыннарның күш-ажылын эки билир чораан Леонид Ильич чер тургузукчузувдан «Кур черниң кол

— Бистиң индустриявыстың хөгжүлдезиниң эң-не кол үечадалары, экономиканга эң чугула чедишкиннер Леонид Ильичиниң адыл-биле холбашкан. Бистиң пайысылалывыстың үлетелиг корум-чурумнуг коммунистиг хоорай болдурар дээш пделны харын Л. И. Брежнев боду саналдан үндүргени мөңээ, москвачыга, ошаа үнелиг-дир — деп, хоюглаар станоктар заводунуң слесарь-эптекчизи — А. Корсаков чугаалаан.

Хааржакты долгандыр, Колонналыг залдың ханаларының баарын дургаар. Эвилелдер бажыңының фойезинде— чүс-чүс чечектерни салгылаан. Оларның аразында эш Л. И. Брежневтиң чаңгыс чер-чурттутларындан — Днепродзержинск биле Днепропетровскиниң ажылчы чоннарындан чечектер база бар. Шак ол черге ажылчын-металлурггун өг-бүлезинге Леонид Ильич төрүттүнген. Моон ол ажылчындан Коммунистиг партияның болгаш Совет күрүнениң удуртукчузунга чедир алдарлыг орукту эгелээн.

18-ки армияның баштарының дуктери көгерип агаргылай бергилээн хоочунарны Төрээн чурттуң база чер кырынга делегейниң келир үезин дээш Ада-чурттуң Улуг дайынының чылдарында маадырлыг чоруктарже бодунун хуудa үлегер-чижээ-биле солдаттарны, офицерлерни хейаът киирип чораанны, чаңгыс полкчузунуң моңге тураскаалының мурнунга кажыдалбиле мөгейип турганнар. Маңаа, кажыдалдыг Колонналыг залга тура, ооң дайынчы өөрүктери болгаш эдээ чыдыктыг Биче черин-даа база политкомиссар Л. И. Брежневтиң кезээде-ле мурнукү одурутга чоруун түрганы оске-даа хөй-хөй тулчуушкуннарны сактып турганнар.

Залга шериг училищелериниң курсантылары чедип келгилээн. Олар болза, 18-ки армияның, тулчуушкуннарга шылгараан оске-даа шериг каттыжыышкыннарының дайынчы чаңчылдарын улам-на көвүдедип турарлар. Совет Чепсектиг Күштерин быжыглаарынга ССРЭ-ниң Камгалал чөвүлединиң даргазы Совет Эвилелиниң Маршалы Л. И. Брежнев кайы хире хөй чүүлдү кылганын аныяк дайынчылар эки билир. Олар бистиң Төрээн чуртувустуң айыл чок чоруун болгаш хосталганын карак огу дег камгалаарынга белеп.

Олар ышкаш дыка хөй аныяк оолдарны космосче ужударыпын мурнунда Леонид Ильич ада сөзүү биле үдегилээн. Космиктиг делегеннерни шинээдиринге бистиң чуртувустуң баштайгы базымнарын башкарып сагыш салырын партия анаа бүзүрээн. Эвилелдер бажыңынга келген ужудукчу космонавтылар база чаа-чаа космиктиг корабльдерниң конструкторлары-даа чуртка амгы үеним ын-не чаа космиктиг техниканың чогаадып кылырына идепкейлиг дузалап идиг берген кижиниң мурнунга мөгейип ёзулап турганнар.

Ацгы-аңгы назы-харлыг кижилер шимээн чок чоруп органнар. Хоочунарның чанында аныяк ажылчыннар, специалистер, студентилер, сургуулдар. Оларның кайгамчыктыг келир үезин дээш амыдыралының соолгу хүннеринге чедир сагыш салып чораан кижизин оксунганы оларның шупту-зунга дыка аар болган.

Колонналыг дарлалдан хосталган, социалистиг угланышкынның оруунче, социализм дээш демиселдиң оруунче кирген чурттар-биле, политиктиг болгаш экономиктиг хамаарышпас чорук дээш демиселдиң турган бүгү улустарбиле үре-түңнелдиг, бүгү талалыг харылзаалараны тургузарынга Л. И. Брежнев улуг идигин берген. Леонид Ильичбиле чарлын байырлажырыбиле ноябрь 13-те Эвилелдер бажыңынга Чилиниң Компартиязының Чиңгине секретары Луис Корвалан, Уругвайның Компартиязының ТК-зының Бирги секретары Родней Арисменди, Боливияның Компартиязының ТК-зының Бирги секретары Хорхе Кольо, Гондурастың Компартиязының ТК-зының Чиңгине секретары Ригоберто Падилья, Мурнуу-Африканың Компартиязының Чиңгине секретары Мозес Мабида, Сириянын Араб социалистиг чаартылгага партиязының Чиңгине секретарының орлакчызы Абдалла Аль-Ахмар, Египеттиң Чөвө үзелдиг национал-демшилгелиг партиязының Чиңгине секретары Халед Мохи Эд-дин, делегейнин хөй-хөй чурттарындан коммунистиг, ажылчын болгаш улус-демократтыг партилларының оске-даа төлээлери четкилеп келгеннер.

Социалистиг дем каттыжылга болгаш делегейниң оскедаа чурттары-биле Совет Эвилелиниң экономиктиг болгаш эртем-техниктиг кады ажылдажылгазынче Л. И. Брежнев улут кичээнгейни салып чораан. Социалистиг чурттарның ажыл-агыйжы чоокшулажылгазынга идиг бөөр организация — Экономиктиг Дузалажылга Чөвүлелин быжыглаарын ол чугулалап көрүп чораан. ЭДЧ кежигүнү чурттарның төлээлери кажыдалдың ёзулалын кылганнар.

Совет күрүнениң баштыңчызының мөчээни-биле холбаштыр кажыдалын илередири-биле 112 чурттуң ССРЭ-де дипломаттыг толээ черлериниң баштыңнары Колонналыг залга чедип келгеннер.

Леонид Ильичиниң чырыткылыг тураскаалынга бүгү Русьтуң патриархызы Пимен болгаш орус православ күрээниң дээди шажыныңың төлээлери могейгеннер.

...Леонид Ильич Брежнев биле байырлажып чарлыр дээн кижилерниң шуужу үзү-соксаал чок. Кажыдалдың бо шактарында совет кижилер СЭКП-ниң ленинчи Төп Комитединиң долгандыр улам сырый каттыжып, Коммунистиг партияның иштики болгаш даштыкы политиказын чүрректеринниң ханызындан детып турарлар.

ЧҮРЕКТЕРГЕ МӨҢГЕ АРТАР

Бүгү делегейге тайбың дээш чайгылыш чок демиселчи, чалбыыштыг патриот Леонид Ильич Брежневтиң хенертен мөчээни-биле холбашкан кажыдалдың митингилери, бүгү чуртта ышкаш, бистиң республиканың хоорай, суурларында, албан организацияларда, будүүлгө, өөредилге черлеринде, школаларда эртип турар.

Ындыг митинг Кызылдың хөй националдыг будүүлгелериниң бирээзи — даараныпга фабриказының болган. Кажыдалдың митингизиң хооркүүскомнуң даргазы Ш. Д. Куулар ажыткаш сөс ап, чүве тугаалаан.

— Совет күрүненин, делегейнин коммунистир болгаш шылгарангай ажылдакчызы Леонид Ильич Брежневтиң хенертен мөчээни бистерге, бүгү совет кижилерге, эң аар кажыдал-дыр. Леонид Ильичиниң амыдыралы болгаш бүгү талалыг күжениишкиннер ажыл-чорудулгазы, бистерге, коммунизм тургузукчуларының тайбың дээш демиселиниге үлегер-чижээ болуп келген болгаш болурдаа. Бистер оны уламчылаар үжүрүүт бис. Коммунистер база Кызыл хоорайның ажылчы чоннары бистиң партияда болгаш чонга таварышкын аар кажыдалды ханызы-биле медерел билбишаан, СЭКП-ниң болгаш Совет күрүненин иштики база даштыкы тайбың политиказын детиктиргээн, СЭКП Төп Комитединиң болгаш Совет чазакты долгандыр улам-на сырый каттыжарлар. Улуг Ленинниң херээнин уламчылакчызы, тайбың дээш, коммунизм дээш демиселчи Леонид Ильич Брежневтиң ады бистиң чүректеривиске кезээде артар—деп, ол түңнелинде чугаалаан.

— Фабриканың бүгү-ле комсомолчулары болгаш ашыктары бистер бүгү-ле күжүүртү, чогаадыкчы энергиявысты Леонид Ильичиниң күзен, кыштың чораны ышкаш, коммунизм тургузуушкунунга бөөр бис — деп, фабрикада комсомол эге организациязының секретары Э. Монгуш чугаалаан.

Будүүлгениң мурнакчызының бирээзи даараныпның В. Белоногова болгаш ооң даа өскелер митингиге сөс алгаш, Л. И. Брежневтиң дугайында чылыг сөстерин тывалап, моон-даа соңгаар улам, «ыымакчай ажылдаарын дүлээнгеннер.

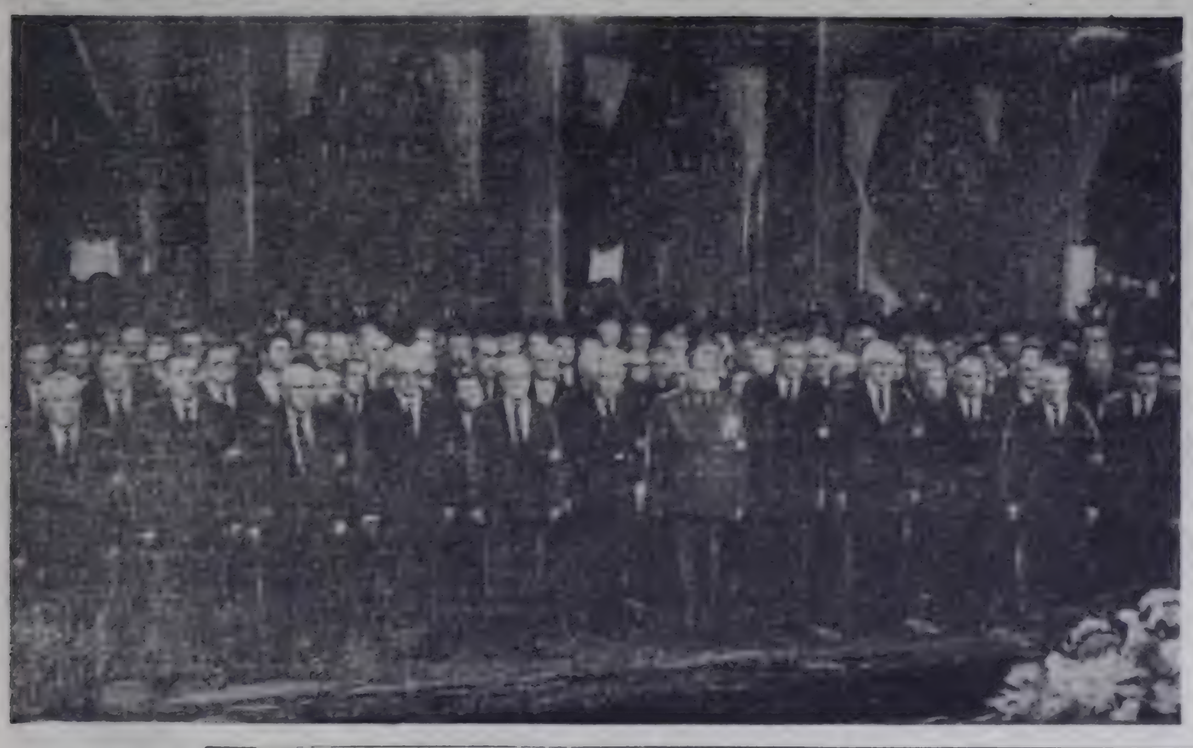

СЭКП ТК-ниң ээлчег чок Пленумунуң киржикчилери эш Л. И. Брежнев-биле чарлыышкын ёзулалында. СЭТА-ның фотозу.

ЧОНГА БАРААН БОЛУРУНУҢ ТӨЛЕПТИГ ҮЛЕГЕРИ

Л. И. Брежневтиң амыдыралы болгаш ажыл-чорудулгазы Москва биле сырый холбашкан. Пайысылалдың ажылчыларын ону хөй удаа ССРЭниң болгаш РСФСР-ниң Дээди Советтеринге депутат кылдыр сонгуп келгеннер.

— Леонид Ильичиниң бүзүреттирген кижизин болур улуг алдар мөңгө ойлаашкан, ынчан мен ана Россия Федерациязының Дээди Совединиң депутадынын шынзылгазын тыныш берген мен — деп, Москвадағы автотрактор-электроапаратура заводунуң коллективиниң митингизинге слесарь-чыыкчы Н. Гуськова чугаалаан. — Бистиң депутадывыс пайысылалдың бүгү талалыг сайгыралы, ооң чурттакчыларының иелелдезин дээш доктаамал сагыш салып келген.

Ленинчи идейлиг чоруктуң, күш-ажылдың ышкаш чанын чаагай чорук, чер кырында таайын дээш дээшкилеп турарлар болгаш чүткүүлүг бодурунун үлегер-чижээ кылдыр Леонид Ильич Брежнев москвачылардың чүректеринге арткан. Боттарывыстың хүрээлевивисти улам быжыглап, шудургу, чогаадыкчы күш-ажылывыс-биле коммунистиг тургузуушкуннуң планнарының күүселдезин хандырар бис.

ССРЭ-ниң Медицина эртемнериниң академиязының Бүгү-ювилеядың онкология эртем төвүнүң хураалдаар залында болган митингиниң киржикчилери минута дургузунда ыыт чок туруп, Л. И. Брежневтиң тураскаалын сактып ёзулааннар.

— Леонид Ильич арыг сеткилдиг кижи, ол совет кижилерниң чаагай чоруу, чоннуң кадык намгалалының хөгжүлдезин дээш сагыш салыр шылгарангай күрүне ажылдакчызы чораан — деп, Топтуң директору академик Н. Блохин чугаалаан. — Тайбының болгаш тургузукчу күш-ажылдың чылдары Леонид Ильич Брежневтиң ады-биле сырый холбашкан. Тайбының камгалаарынга ооң киирген салыышкынының бадыткалы апаа «Улустар аразында тайбының быжыглаары дээш» Ленинчи шаңналды тывыскаңы болур.

Брежнево суурга болган митингиге СЭКП-ниң XX съездизин аттыг колхозтуң механизаторлары болгаш малчыннары, ооң чоогунда Курск областың ажыл-агыйларының ажыл-ишчилери четкилеп келгеннер.

— Ыракны Кременкиден, амгы Днепродзержинскиден, Илья Яковлевич Брежневтиң өг-бүлези-биле тергин суурушче каңчаар ээп келгенин бистиң дыка хөйүвүс утпаан — деп, колхозтуң хоочуну М. Брежнев чугаалаан. — Оларның күш-ажылга ынак оглу Леонидтиң тараа тарып, ону ажаан турганын база утпаан бис. Маңаа, Курскиниң черинге, тараажының амыдыралын Леонид Ильич көргөн, тараажының күш-ажылынга хандыкшаан. Ону чаңгыс чер чурттуглары кажан-даа утпастар.

Леонид Ильичиниң мөчээнибиле холбаштыр Маадыр-хоорай Новороссийскиниң чурттакчылары база дыка кажыдааннар. Анаа Ада-чурттуң Улуг дайынының чылдарында, Л. И. Брежнев 18-ки армияның политкилдизинниң начальниги турган, сураглыг Биче черге болган тулчуушкуннарга идепкейлиг киришкен.

. . .

Митингиге ооң аттыг «Элинтрактың металлургтар заводу» каттыжыышкынга, Магадан областың «Берелехская» шахтазынга, Карелия АССР-ниң Ляозерск ыяш ажыл-агый будүүлгезинге, Харьковта С. Орджоникидзе аттыг трактор заводунга, Тыва АССР-ниң «Чыраа-Бажы» совхозунга, Москва областың Моникиде М. Ф. Владимирский аттыг эмнелге эртем-шинчилел институдунга, Тбилисиниң күрүне университединге болгаш чурттуң оске-даа күш-ажылчы коллективтеринге болгулаан.

Тувинская республиканская БИБЛИОТЕКА им. А. С. Пушкина

ПАРТИЙЖИ АМЫДЫРАЛ: отчёттар болгаш соңгулдалар

УДУРТУЛГАНЫҢ ДЕҢНЕЛИН БЕДИДЕР

Чаңгыс назынның хоорайы — Ак-Довуракның бүгү коммунистериниң отчёттуг хуралга партком-ның чыгыраа ыяап, ынаныкшылыг дугайында отчёт ыяткан. комбинатты шилип-жыдыр, принципиалдыг чүүлдер болган. Иштекленип бээш саналы берген коммунистер будурулгеге, тудугга база ажыл-агыйларынга, ажылчы чонуларны киржимдилгеге партийжи удуртулганын, организацияларның идей-киржимдилгезин ажылдың тадаалыбиле «Тыва даг-дугу тудуг» эргелелиндеги партком-ның алыш-чорудулгазынга хаяа анализтеп кылып, четпестерин принципиалдыг дүв-биле илередип, оларны чайладырының база чоон сомгаргы сорулгаларының дугайында ажыл-херекте, тодаргай саналдарны киргеннер.

Парткомнуң база коммунистерниң хүралдарынга үлегүүр, тудут, транспорт будурулгелериниң, сазыг база культура, аймыралга хандырылга организацияларының ажыл-чорудулгазын, партийжи организастыг болгаш идей-киржимдилгиг ажылдың дугайын доктаамал чугаалажып, шиитпирлерни хүлээп турган. Шынаалаашкы ол шиитпирлериң күүселдезин могүүр ойунде, дээштиг кылдыр организаставаанындан оларның хей нуруузу сваэын кырынга арткан, киржимер-биле ажылды чогуур негелдеге чедир чорудуп шыдаваан. Оон түнелинде улуг-улуг будурулге коллективтерни планныг даалгаларны күүселдейн турар. Шаңгыя В. И. Ленин аттыг «Тыва даг-дугу» комбинат бо чылдың үш кварталдарында даг-дугу будурер планын 98,3 хуг, шуг гайгаруглыг 94,4 хуг, ажыл-агыйларның бодуруулуун 96,1 хуу күүсеткен. Оң-ла үеним дургузунда 1120 тонна, а чиитпи-биле бээш чылдың эгелээнден бээр 10113 тонна даг-дугун чедир берген.

Тудуг организацияларының хамаанында киржидавышкыннар база-да урустулгелеваанда. «Тыва даг-дугу тудуг» эргелелиниң керектиг ажылдар планын 96 хуу, бодуунуң күжү-биле планнаан ажылгаларны 90 хуу күүсеткен. «Шагонарвзрывпром» трестиниң Ак-Довуракта үлегүүр будурулге комбинады тудуг ажылын эрткен тодуланган 16,1 хуу, продукциязын сөңгараның 1-ге хуу күдүлаткан. Ынчангаш № 15 механизация участогу № 11 автобаза тудугларны механизмнер болгаш транспорт-биле хандырарын үргүлүг савадын келген. Хөрээйниң хлеб заводу биеэзи төвээр-ле бээш ажылаавышаан. Бо чылдың үш кварталдарында хереглекилерге 302 тонна хлебни болгаш хлеб-булочка кылыгларын, чедир бөлбээн, продукциязын шынаары күүс. Оон аңгыда садыг, чүрттелга-коммунал, аймыралга хандырылга болгаш өске-даа будурулгелериниң ажыл-чорудулгазынга партком-ның удуртулгазы кошкак дээрэни отчёттуг хуралга коммунистер демдеглээн.

Будурулге, тудут болгаш өске-даа коллективтериниң ажылында шиитпи хожудаашкынмнар база улуг чепестерниң кол чылдагаамы парткомнуң болгаш цехтериниң партия эге организацияларының түс-түс коллективтерге ажыл-ишчилер ортулугунга организаторлуг болгаш идей-киржимдилгиг ажылдың чедиргүзүн дээш чедир турушпаанында...

Тудугларда мурнакчы бригадаларның, тудугжуларның киржимдиктиг ажылы-биле 87 чылдың үш кварталында дөрт мун ажыг дербезин метр иштеп чүрттелгелерни шөлүүн, 120 орунгут уруглар эмнелгезин, 48 кижи чүрттээ общежитилерни, 250 тонналыг шимээр чериң болгаш өске-даа объектилерни тудуп кылган. Ол хире-ле ында план күүсеттинмээн.

Ажыл-херекте шиитпи четпестер-биле коммунистер ажыл-даа эптешпес болгай. Демдеглеттинген болгаш өске-даа четпестер дугайын отчёт-соңгулдалыг хуралга бергелер рудниктер экскаваторшик М. М. Поляков, «Тыва даг-дугу тудуг» эргелиниң дашчылар бригадирэ А. С. Кудугет, комбинатта партком секретары В. Х. Сүзүк-Маадыр, № 1 школаның директору А. П. Колчакова, хөрээйүүкомнуң милиция ев-бырының начальнигы А. Г. Шуманович, энергоцехте партия эге организациязының секретары В. И. Марчук болгаш өске-даа эштериниң чижи-биле шугумуланнын тавармага эвес.

Иштизи-биле «Тыва даг-дугу тудуг» эргелелиниң партком, цехтериниң партия эге организациялары кадрларының, илангыя коммунистериниң күүседкүн сагылга-чурумуун база дээндүрген ажыл-херек дээш харымсалгаяын болгаш тала-биле башкы кошкак ажылдаан. Илангыя арыглаг фабриказында, транспорт цехтиниң чамдык коммунистериниң сагылга-чурумуу кошкак. А ынчангаш куш-ажылны коллективтерде идей-политиктиг база-мөгүү-шиитпир киржимдилгезиниң ангырыглырыгне партия организацияларының киргеэнгейн кошкак. Эки түрлүү үлүүчү хуралдарның, дуглал пунктуларының, назы четпээннер пикпекцияларының хуулгуушуң сулдарының ажылын идепкейжидип, дээштиг кылдыр түргүзүп шыдаваан. Ол бүгүнүң түнелинде хоорайда эрге-чурум болгаш өске-даа объектилерни тудуш кылган. Ол хире-ле ында план күүсеттинмээн.

Коммунистериниң отчёт-соңгулдалыг хуралга-биле эптешпес болгай. Демдеглеттинген болгаш өске-даа четпестер дугайын отчёт-соңгулдалыг хуралга бергелер рудниктер экскаваторшик М. М. Поляков, «Тыва даг-дугу тудуг» эргелиниң дашчылар бригадирэ А. С. Кудугет, комбинатта партком секретары В. Х. Сүзүк-Маадыр, № 1 школаның директору А. П. Колчакова, хөрээйүүкомнуң милиция ев-бырының начальнигы А. Г. Шуманович, энергоцехте партия эге организациязының секретары В. И. Марчук болгаш өске-даа эштериниң чижи-биле шугумуланнын тавармага эвес.

Иштизи-биле «Тыва даг-дугу тудуг» эргелелиниң партком, цехтериниң партия эге организациялары кадрларының, илангыя коммунистериниң күүседкүн сагылга-чурумуун база дээндүрген ажыл-херек дээш

М. ООРЖАК.
«Шынның» штаттан дашкаар корреспондентизи.

Виктор Полушкин — комсомолчу. Ол аңняк-даа болза, ам Кызылдың автосептелге заводунда хүндүткелдиг кижилерниң бирээзи апарган. Ынаштыг ажыл-мотор цехиниң коллективи чоргаарлавыр.

Виктор колдуунда-ла бо будурулгеге кижиитинген, маңнап өскен. Заводка чеми-чыл ажылдап келгени үезинин дургузунда ол үргүлүг мактадып, мурнакчылардың одуруулдан үшмей келген. Чүге дээрге ол ажылга кызымак, бодуундан негелделиг болгаш ышкы. Ол ЗИЛ-130 автомобильдерниң моторларын септеп турар. Оон кылган продукциязының шыпары үргүлүү экен. «Бедик будурукчуут ажылдаан, ону шынаралыг кылыыр» деп аңняк ажылчының девизи ышкы. Комсомолчу септеэн коллективте хей-ниитиниң ажылдарынга база идепкейлиг киржип турар.

Слесарь-моторист Виктор Полушкин он бирги беш чылдың баштангы үйн чылының планның даалгаларын күүсеткен. Ол ам 1983 чылдың сентябрь айның үдүүдүр ажылдап турар.

ЧУРУКТА: слесарь-моторист В. Полушкин.

Ю. КОСАРЬКОВТУҢ фотозу.

Беш чылдың кижилери

Алдарлыг юбилей — ССРЭ-ниң 60 чыл оюнга уткуштур социалистиг чарыш Кызылдың улуг будурулгелериниң бирээзи — даараныгга фабриказында бо хүннерде улам калбарган. Ында тус-тус бригадалар, цехтор коллективтери боттарынга алдынган социалистиг хүлээлгелерин чүгле дүлүзү-биле эвес, харын ону бедик шынарлыг кылдыр ажыр күүседир деп соруглалыг ажылдап турарлар.

Бо хүннерде будурулгениң дыка хей даараныкчылары, бижикчилери болгаш өске-даа ажылчыннары 1983 чылдың үлүүмде ажылдап турарлар. Оларның бирээзи дүржулгалыг даараныкчы, коммунист Роза Конгар-оолговна Монгуш келир чылдың май айның үлүүн девзарынче чөөкшулап, фабрикада социалистиг чарыштың мурнуку одуруун эзлеп турар.

ЧУРУКТА: мурнакчы даараныкчы Р. К. Монгуш.

В. КАРА-САЛДЫҢ фотозу.

Советтер амыдыралы

АРГА-ДУРЖУЛГА СОЛУШКАН

Район, суур. нөдээ Советтер даргаларының, секретарьларының болгаш райүүсөмунуң киидистер эргелекчилериниң семинары Каа-Хем суурга болуп эртнен.

«ССРЭ-ниң тургустунганының 60 чылын төлептиг уткуур талазы-биле чер-чер Советтериниң сорулгаларының дугайында» иштекелди Кызыл райкүүсөм даргазы М. П. Бөлөмертных кыагаан. Районуң суур, нөдээ Советтери чүрттакчы чердерге дузалал ажыл-агыйын улам сайзырадып хөгжүдер, чонуң аңаа сонуургалын көдүрер хемчегерни ап чорудун турар. Ол талазы-биле Баян-Көл нөдээ Советиниң девискээринде ажыл эки. «Х Улуг хурал» совхозтуң дирекциязының, парткомунуң, нөдээ Совет күүсөмунуң чон оруузунга чорудун келген тайылбыр ажылының түнелинде, Баян-Көл сутрунуң чүрттакчыларында хуузунда малы, огород түптайн турар өг-бүле санныг. Районуң мыны ажыл-агыйында, хөлүшкак садыгда коллективтиг дузалал ажыл-агыйны эки тургустунган орулгалыг.

Ол чугула айтырыгны негелдеге дүүштүр ам-даа тургупайн турар Кур-Чер, Шамбалыг, Шынаа нөдээ Советтериниң күүсөмнарының кичээнгейин семинарга өлче уткандырган.

Районуң чер-чер Советтериниң докчаамал комиссияларының, Советтериниң чанында профилактика човуулдерининг көрүм-чуруун камгалалының дузалал пунктуларының ажылын күүсөмнарның удуртуп турарының дугайында райкүүсөм даргазының оралакчызы А. П. Кешкендейниң дыннадыгы семинарның киржикчилери дыннаан.

Каа-Хем суур Советиниң докчаамал комиссияларының, Советтериниң чанында профилактика човуулдерининг көрүм-чуруун камгалалының дузалал пунктуларының ажылын күүсөмнарның удуртуп турарының дугайында райкүүсөм даргазының оралакчызы А. П. Кешкендейниң дыннадыгы семинарның киржикчилери дыннаан.

Семинарга чер-чер Советтериниң күүсөмнарының ажыл планының талазы-биле чугаа болган. Чонуң хомудал, дилег, чагаа-бижиктери-биле ажыл Советтериниң хүн бүрү ажылында чугула черни эзлеп турар. Ол талазы-биле чугаанын семинарга көд черни эзлээни таварылга эвес.

Семинарның киржикчилерэ ажылының арга-дүржулгазы-биле солчуп, бот-боттарындан ажыктыг хей чүүлдерни шинчилеп алган.

Д. ЧЫМБА.
Кызыл район.

ХҮЛЭЭНГЕНИ КҮШТҮГ

Киимуниет Таан Домбалановна Кира-Сал хей чылдарда сүт-бараан фермазынга ажылдап, куш-ажылын сүт будурерин көвүдедиринге бараалгадып турар.

Кара-Салдың куш-ажылы Ленин болгаш Куш-ажылдың Кызыл Тук орденнер-биле үнелеткен. Ол бедик давыылар Таан Домбаланованы куш-ажылчы демисселе улаш соруг кирип турар.

Алдарлыг саанны пенсиялже үнзе-даа, куш-ажылчы турушун кагбаан. «Большевик» совхозтуң Арыг-Бажы сүт-бараан фермазында Т. Кира-Сал хүндүткелдиглерниң бирээзи ССРЭ-ниң 60 чылынга уткуштур бүгү чүртта калбаргам социалистиг чарышка ол киришкеш, саап турар инектериниң бирээзинден-не 2500 кг. сүттү саарын хүлээнген. Тос айларның түнелинде дуржулгалыг хоюун саанын бир инекке оналаштыр 2494 кг. сүттү саглаан.

Куш-ажылчы чедишкинин быжыглавышаан, алдарлыг саанны калдың кышкы ажаалгазын экижитпишаан, дөртку кварталда сүт саар оналадазын ажыр күүседир дээш ажылдап турар.

С. МОНГУШ.

БЕЛЕТКЕЛ ШАПКЫНЧААН

ССРЭ-ниң тургустунганындан бээр 60 чыл оюн күш-ажылчы көргүзүүлер-биле уткуур дээш социалистиг чарыш Бай-Тайга районнуң малчыннарының ортузунда калбырган. Мал ажылының продукциязын будурерин, күүнеге садарын көвүдедир болгаш шынарын экижидер, малдың баш санын өстүрер талазы-биле 1982 чылдың үшкү кварталында чарыштың түнелин-биле барыын зонаның районнарындан бай-тайгажылар тиилекчи болуп, СӨКП Тыва обкомунуң, республиканың Министрлер Чөвүзелиниң, профобөлчөвүлелдин болгаш В.ЛКСМ обкомунуң шилчиир Кызыл туту-биле шаңнаткан.

Ол улуг чедишкинниерге районнуң малчыннарының шудургу ажыл-ишинин түнелинде кирген үлүү эвээш эвес. Иштизи-биле эрткен чылдың бо үезин-биле деннээрге ыыстыг бода мал 7, хой, ошку 4, торүүр инек 2 хуу өзүлделиг болган. Малдың чаа төлүн камгалап алыры база өзүлделиг болган болгаш өлүп хораар чоруу түүлүн аавын-биле ыызырылган. Район күүнеге эът, сүт садарының планын үшкү кварталда ажыр күүсеткен. Ол ышкаш чылда дүк садар планын 116 хуу боттандырган.

Районда 19 хойжу чүс баш хойга оналаштыр 100-тен 108 чедир хураганны камгалап ап, хойдан-ла дүк кыргын ажыр планның база ажыр күүсеткен.

Амгы үеде районнуң малчыннары быштагларашкынга белеткел ажылдарын доозкан, кыштагларже көжүп турар. Кыштагларже мал чеминиң сөөртүлгезин организаставышаан, мал ооларашкынынга белеткелди хойжулар чорудуп турар.

Б. БАГАЙ-ООЛ.

СОРУКТУГЛАР СОЛЧУРДА БАР

I. ЮБИЛЕЙ-БИЛЕ ЧАЖЫТ ХОЙЖУ

БИЧЕ-ООЛ Дөртүл-Сарыгөвнің Сарыг-Бирлиг аалчер-чурту бо. Ол 1961 чылда өскен торээн Солчурунга тургустунган аңгы «Коммунизмче орук» совхозтуң үлүмнелдиглериниң бирээзи. Ол башкай-да талаларга-сөөр хөгжүдеашкын тоолгунуң үүлүн киирген. Чоорту түүлү, хөлүүлээ бригадиринче аңнаваан. Ам элээн каш чыл улай оонуң херээжең эзэн Бичекей Чимит-Сереповна-биле шиитпиин малын малдап турар.

Малчыннаавышкындан бээр чылдың-на чүс хойга оналаштыр шиитпи чедишкинниерге кыдыг ап келдим. Бо чылын база-да 15 тонна сөңгенни кезип, кыштаамда чедирдим. Ам Хам-Дыт бажында кыштаамдан ыыдыг ырак эвес черде күзеглеп ор мен. Кожуң келгеш-ле кыштагнын арткан үүрмек септелгенин бүрүп доостум.

Ынчаарга бо чыл Совет Социалистиг Республикаларының Эвилелиниң— 60 харлаар чылы. Мен база бо чылын, бо ноябрь айда 60 харлаар кижи мен. Ынчангаш мөңээ хамаарыштыр ийи дээпир бо юбилейге тураскаадым, келир чылын 100 хойдан черле 100-тен эвээш эвес хураганны алырын хүлээнип алыр мындыг кижи-дир мен. Туе чер уксалыг бир баш хойдан 1,5—1,7 килограмм дүүтү ыргын ап келдим. Келир чылгы хүлээлгем база-ла ындыг болур. Социалистиг чарышчо чылдың-на Амырбидеп хойжуну ынаарын. ук эштиг коргузуг-биле ажып келдим. Бо чылын база-ла күш-ажылчы моорейимге алыспазын хүлээнип тур мен...

II. СААНЧЫ ООЛАК

ОЛ-ЛА «Коммунизмче орук» совхозтуң Кужур-Чыраа сүт-бараан фермазы комсомолчу-инээктериниң «Оң бедик адынга толептиг. Будурүлгечи бедик коргузуглерни дээш ферма ВЛКСМ Овур райкомунуң Хүндүлел дептеринче кинр бижитьен. Коллективтиң будурген продукциязын район төвү Хандагайтының болгаш Солчур суурнуң салыг-магазиннеринге. уруглар албан болгаш шиитпиң чемпенилге черлеринге хүннүм-не корүп болур. Ферма эртнен үш кварталдың планныг онаалдазын 110 хуу күүсеткен. Ам чыл планын бо ноябрьда бүрүн күүседир дээш социалистиг чарышты калбарткан. Ол ССРЭ-ниң 60 чылынга толептиг белек болдуу чугаажок.

Фермада 300 баш инек бижыглаттынган. Оон шиитпиде 110 башты саар. «Инектиң сүү — дылында» джирги чөп. Шында-ла оон эътикир, сүткүр чоруу чемгерилгеден болгаш кадаттан кончуг хамаарыжыр дээрэн балдыгыр. Ынчангаш инектерни үш кадарчы эзлечежип кадарын турар. Оларның аң улуу Чылбакай Дамдынооловичи Монгуш ам 10 ажыг чыл дургузунда ажылдап келген дуржулгалыг кадарчы. Аңаа көөрде Николай Монгуштуң ажылдааны эвээш. Ынчалзажок ол ажылынга ыыжымак, зө-харымсалгалыг чоруу-биле аныяк коммунистиң бедик адын толептин-биле шынзидып чоруур.

Саптап сүдү савазырап саанчыларның мында чежелэн ол дээр. Күш-ажылдың Кызыл Тук орденниң эдилекчизи, арга-дуржулгалыг саанчы Нордуп Доржуевна Иргит — оларның бирээзи. Ол эрткен чылдар иштинде чеже-чеже аныяк ооллар, кыстарны бодуүн мергежилиге инжиктирбеди дээр! Ийет, ооллардың база. Хүлер-оол Монгуш бо угбазының удуртулгазы-биле саанчылап эгелээн ам ийи чыл чедип чоруур. Бо 18 харлыг ооллда 18 инектн бижыглааны таварылга эвес. Бир саанчыга бижыглаан инек санының хөйү-де колдуунда ол. Ыштай хол-буду эдиктээн ооллуң коргузуг шоолуг эвес турган. Чоорту ол шилип алган мергежилиниң чанчыгын, өөредип бар чытса-чытса, ам-ферманың эки дээш саанчыларының бирээзи апарганы бо.

Хүлер-ооллу ажыл-ишке өөредип, төлептиг ажы-чаңга кижизидип хевирлээн база бир кижи— оон адазы Бичеоол Дагбаевич Монгуш. Ол богүнгү чырык чаагай амыдыралды идыктыг чаага чаалаан экиелчин берген тыва эки туарачыларның бирээзи. Дүүнгү дайынчы богун тойбын иштин солдады болуп артышаан. Хой чылдар иштинде хой, инек кадарын келген. Ам харлазының улгатса-даа, фермаңың эң эки молдурга кадарчызы хылдыр санадып турар. Дайын-чаага алган хой сынын орден-медальдарга ам тайбың иштиң шаңналдарын немешкилээн. Бир формада кадарчы, саанчы ийи адашкы эгиннерин чергелештиргишкеш мынчаар ажылдап чурттап турар.

III. ЧЫЛГЫЧЫНЫҢ УРУУ — ЧЫЛГЫЧЫ

ӨВҮР район аңы-дунма Моол Арат Республикабиле чергележишкеп чыдар. Ак-Чыраа, Успа-Хөл нөдээлэри. Саглы дээш оон делгемнери херии-ле. Солчур суурдан үнгеш, Бора-Шай талазынче чоктап оррарга, ынаар-ла кок-көү даглар шөйлүүн чоруй барган. Оон ынай моол чер. Бедик арт Кырындан коорге, шала бээр хөй-ле хараган дег кара шаар чүве турар. Ол «Коммунизмче орук» совхозтуң чылгызы-дыр. Шүпту 636 баш.

Чылгы малдың ажыы улуг. Ол эки шынаралыг эътти, ам чүүл болур хымысты берип турары-биле чергелештир шаңнаттаар, тергелээр болгай. Ол өске малдар ышкаш одекчыдын, кажаа-хорааа барык-ла хереглеенес. Ындыг болзажок оон ажаалда - тежээлдеэн онзагай. Үргүлүү кадат, маңнаг хереглээр. Ынаштыг бе-

---

«КҮШ-АЖЫЛДЫҢ ХООЧУНУ» МЕДАЛЬ-БИЛЕ ШАҢНААР ДУГАЙЫНДА

Тыва АССР-ниң Дээди Советиниң Президиумунуң Чарлыы

Улус ажыл-агыйымга үр чылдарда ак сеткилдиг күш-ажылын үнелеп көргениниң демдээ кылдыр ССРЭ-ниң Дээди Советиниң Президиумунуң өөрүмээзинден «Күш-ажылдың хоочуну» медаль-биле шаңнаары болза:

БАРЫЫН-ХЕМЧИК РАЙОНДАН

Григорий Григорьевич **Застрожнов** — В. И. Ленин аттыг «Тыва даг-дүгү» комбинаттың слесары.

Мария Васильевна **Коблова** —СЭКП райкомунуң сектор эргелекчизи.

Анна Николаевна **Марженакова** — Кызыл-Мажалыктың харылзаа белдириниң хол бухгалтери.

Белекпей Чавуевна **Монгуш** — Сельхозтехкүркомунуң Кызыл-Мажалыкта районнар аразының каттыжышкынының техажылчыны.

Бирин Бегзиевич **Ооржак** — Сельхозтехкүркомунуң Кызыл-Мажалыкта районнар аразының каттыжышкынының слесары.

Мыртынмаа Мөртековна **Ооржак** — «Шекпээр» совхозтуң ажылчыны.

Бичен-оол Шожутович **Сарыглар** — Сельхозтехкүркомунуң Кызыл-Мажалыкта районнар аразының каттыжышкынының ажылчыны.

Нина Никифоровна **Ускова** —В. И. Ленин аттыг «Тыва даг-дүгү» комбинаттың АХК-ниң ревизору.

Аймр-Сана Шагдыровна **Хертек** — Сельхозтехкүркомунуң Кызыл-Мажалыкта районнар аразының каттыжышкынының септелге мастерскаязының эргелекчизи.

ЧӨӨН-ХЕМЧИК РАЙОНДАН

Макар Андреевич **Аскыров** — Сельхозтехкүркомунуң Чаданада районнар аразының каттыжышкынының склад эргелекчизи.

Куидумаа Даваевна **Кара-Сал**—«Большевик» совхозтуң ажылчыны.

Таан Дамбаладановна **Кара-Сал**—«Большевик» совхозтуң ажылчыны.

Сеплажы Шыраповна **Куулар** —«Хөндергей» совхозтуң ажылчыны.

Седен-оол Бирлеевич **Монгуш** —«Большевик» совхозтуң ажылчыны.

Сиямбил Бирлейевна **Монгуш** —«Большевик» совхозтуң ажылчыны.

Шилчинмаа Садыковна **Монгуш** — «Большевик» совхозтуң ажылчыны.

Фёдор Оржун-оолович **Сарыг-оол**—«Большевик» совхозтуң ажылчыны.

Бүргүкел Самовна **Сат** — «Хөндергей» совхозтуң ажылчыны.

КЫЗЫЛ РАЙОНДАН

Василий Суядемович **Белекей** —«Үш-Белдир» курорттуң директорунуң орлаачызы.

Иван Акимович **Боровков**— «Үш-Белдир» курорттуң чолдаачызы.

Надежда Ивановна **Мурашко** — холчукчал бараанар магазинниң сактыжызы.

Мария Федотовна **Яркина**— холушкак бараанар магазинниң садыжызы.

Вера Никитьевна **Ярочкина** —холушкак бараанар садыының № 9 магазининиң техажылчыны

БИЙ-ХЕМ РАЙОНДАН

Анна Владимировна **Букова** — Тураның № 2 уруглар садыының нянязы.

Надежда Ивановна **Глухенко** — Ленинка суурда эмнелге пунктузунуң эргелекчизи.

Любовь Кардовна **Елесина** — Тураның № 2 уруглар садыының кижизидиктизи.

Полина Ивановна **Ершова** — Өөкте харылзаа салбырының начальниги.

Анастасит Игнатьевна **Кривошеева** — Тураның № 1 уруглар садыының ажылчыны.

Анна Павловна **Мужичкова** — улус депутаттарының район Советиниң күүскомунуң культура кадызининиң эргелекчизи.

Владимир Николаевич **Мухина**—«Тыва көдээ тудуг» трестиң № 957 КМК-ның мастери.

Анна Николаевна **Новикова** — район эмнелгезиниң санитарказы.

Анатолий Васильевич **Цыганцев**—«Тыва көдээ тудуг» трестиң № 957 КМК-ның ажылчыны.

ТАНДЫ РАЙОНДАН

Мария Ивановна **Абросимова** — улус депутаттарының Бай-Хаак кодээ Советиниң күүскомунуң секретары.

Екатерина Федоровна **Благодатская** — ССРЭ-ниң 50 чыды аттыг совхозтуң тараа шанының эргелекчизи.

Акиу Архипович **Исахов** — Бай-Хаактың райгаз конторазының диспетчери.

Петр Романович **Куляков** — «Коммунизмниң херели» совхозтуң ажылчыны.

Бэче-кыс Донмаевна **Монгуш**—С. К. Тока аттыг совхозтуң ажылчыны.

Мария Григорьевна **Никонова** — райпонуң шеверлекчизи.

Пелагея Андреевна **Косова** —С. К. Тока аттыг совхозтуң ажылчыны.

Валентина Чамбаловна **Омчун**—«Коммунизмниң херели» совхозтуң ажылчыны.

Шулго Чараштаевна **Оюн**—«Коммунизмниң херели» совхозтуң ажылчыны.

Юганна Антоновна **Попцева**—ССРЭ-ниң 50 чыды аттыг совхозтуң ажылчыны.

Чамзырын Дудукпенович **Сарыглар** — «Коммунизмниң херели» совхозтуң малчыны.

Мария Васильевна **Тайдонова** — ССРЭ-ниң 50 чыды аттыг совхозтуң ажылчыны.

Лидия Ивановна **Тутунаева** — С. К. Тока аттыг совхозтуң ажылчыны.

Татьяна Николаевна **Шалгынова** — Бай-Хаактың харылзаа белдириниң телефонажы.

Тыва АССР-ниң Дээди Советиниң Президиумунуң Даргазы М. МЕНДУМЕ

Тыва АССР-ниң Дээди Советиниң Президиумунуң Секретары П. БОЙДУ.

Кызыл хоорай.
1982 чылдың октябрь 30.

СҮТ ЭЛБЕВИШААН

Кара-Чыраа суурнуң кедээниде эдээн оралаан сүт-баразын фермазының турлаа. Ында чымыштыг ажыл-иш хүн бүрү хайыкаан. Мал кажаалыргa септелгелер, чылыглаашкынныр доозулган. Ынчалза-даа турлагга кылыр ажылдар үстүр эвес.

Хөндергейниң серии, элбек одар-белчиринг чайлагазырының биргээнге сүт-баразын фермазының малы дыка сеченээп. Бүүзү шынаа одарынга, тараа ажаан алышкынының сөөлүнде ангыстарга база алаактарга одарлаап, инек улам депгеп кирген болгаш сүдү элбээн.

Кыштаглаашкынга бүгү тала-биле чогумчалыг белеткенишкен. «Сүт-Хөл» совхозтуң Кара-Чыраа фермазының ажыл-ишчилери 252 тонна сүттү саап, он айлар ооразының 101,8 хүү күүсеткен. Ферма коллективи бир инектеңне 396 кг сүт саап турган, ону 1011-ге чедиргеп.

Ферманың ажыл-ишчилери кыштаглаашкынга эки белеткенген. Мал чеминиң курлавыры четпир. Ынчалза-даа ону бодамчалыг чарыгдаарын олар билир. Чылдың сөөлгү кварталында сүт бүдүрер онаалдазын чедиишкинниг күүседир арга бар. Ынчаргаш коллектив ССРЭ-ниң 60 чыл юбилейинге бодумуң талелгиг салыышкынын киирериге бүзүрелдиг.

С. МОНГУШ.

КИЖИ ТӨРЕЛГЕТЕНИ—ХАНЫ КАЖЫЫДАЛДА

Бо хүшерде совет улус-бызар кады бурунгаар депшилгелиг бүгү кижи төрелгетел амгы үениң эң улуг политиктиг болгаш күрүне ажылдакчызы, социализмниң болгаш коммунизмниң тургузарының херээнге, тайбың дээш, делегейниң термоядролуг дайзының баш удур болдурбазы дээш демиселге бодунуң хүүда улуг үлүгүн киргген Л. И. Брежневтиң мөөрээш-биле холбаштыр ханы кажыдалын илереткен турар.

Чер бомбузазының бүгү будулдарындан ханы кажыыдалды илереткен медээлер Москвада ваап турар. Сураглыг күрүне болгаш хөй-шиитү ажылдакчылары, хөй санныг чүүдериниң авторлары сайзырааңгай социализмниң үезинде СЭКП-ниң экономиктиг болгаш социал политиктиң стратегиязын ажыдаан кылгаш, боттандырыш чорударынга Л. И. Брежневтиң канчаар-даа аажок улуг ролюн, ооң совет даштыкы политиканы хевирлеп турузарынга болгаш боттандырарынга улуг ачы-хавыязын оңнаган демдеглеп турар.

СЭКП-ниң болгаш Совет күрүнеиниң чайгылыш чокка, туруштуг чорудуп турар тайбың политиказының тургузукчузу Л. И. Брежневтиң амыдыралы болгаш ажыл-чорудулгазының, ядролуг халапты баш удур болдурбазынче угланган ооң деннээр чүве чок күжениишкини, империализмниң эң-не харыысаалга чок, агрессия болгаш империалистиг күштериниң кыныктырбазы дээш ооң демиселди тайбыныы быжыглаарының херээнге, бөмбүрүктү дайын кыжаныышкыларындан камгалаарынга эң улуг салыышкын кылдыр тоогүге үнелеттирер деп, **Кубаның радиозунуң** тайылырында чугаалап турар. Колониалдыг дарлалдан хосталган, социалистиг үелелиишкинниң оруунде, социализм дээш демиселдиң оруунде киргген чурттар-биле, политиктиг болгаш экономиктиг хамаарышпас чорук дээш демисежип турар бүгү улустар-биле хөй талазыг үре-түнелдиг харылзаалаарны быжыглаар болгаш улустар арасынга кады ажылдажылганыг хамаарышпас оске-даа эдыртар талазы-биле АКШ-биле чугаалажышкыннарны кылып болур аргалыг ажык кылдыр артырыш каан.

Л. И. Брежневтиң Совет Эвилелиниң хөгжүлдезиниге шаңгыртыг рольду сөңгээнин **Югославияның ТАНЮГ информация агентилелиниң** тайылбырында демдеглээн. Бо-үнүң ажыл-чорудулгазының дургузунда ол шылгарангай кижилерниң, ол хамаан чок удур туржуп турар шериг-политиктиг болутлениишкинниң кижилерниң безин үнелелиниң, чүге дээрге, ол делегейниң дүшкүүрлүг чоруун чавырылдырарынче угланган дыка хөй саналдарны киирип, чеңгелеңниишкинни дүжүрер талазы-биле база тайбыңныг болгаш улустар арасынга кады ажылдажылганыг хамаарышпас оске-даа эдыртар талазы-биле АКШ-биле чугаалажышкыннарны кылып болур аргалыг ажык кылдыр артырыш каан.

ОСНАА-ның доктаамал секретариады Л. И. Брежневтиң мөөрээни-биле холбаштыр совет улуска чагаа-бижик чоруткан. Азияның болгаш Африканың чурттарының эң-сеткил каттыштырылгазының 80 ажыг национал комитеттериниң болгаш ийи дилге бистиң шимээшкиниистиг миллион-миллион кижилериниң өөрүмээзиндеи ОСНАА-ның доктаамал секретариады Алияның, Африканың болгаш бүгү делегейниң улустарының национал хосталгазы дээш мөгаг-шылаг чок демиселиг — Л. И. Брежневтиң мөөрээни-биле холбаштыр ханы кажыдалды илереткен тур деп, ол чагаа-бижикте чугаалаптырар. СЭКП ТК-ның Чингиле секретарының болгаш ССРЭ-ниң Дээди Советиниң Президиумунуң Даргазының хүлээглелерин күүседип турган. Л. И. Брежнев, бөмбүрзектиг улустарының империализмниң, колониализмниң, неоколониализмниң болгаш расизмниң күштеринге удур демиселиниң хереңнге канчаар-даа аажок улуг хууда салыын киргген, тайбыныы болгаш чер кырының бүгү улустарының хосталгазын быжыглаарынга шылгарангай ролдуг болган. Тайбыныы болгаш чавырлышкынныг совет политиказын ажыдап кылгаш, чорударынга, тайбыныы болгаш социал депшилгелиг күштеринің турштарын быжыглаарынга, бүгү делегейге тайбыны камгалаарынче улустарны мобилизастаарынга ооң салыышкынын хемчээп четтиннес.

Тайбыны камгалаар болгаш делегейге чаа экономиктиг чурумну тургузар талазы-биле Л. И. Брежневтиң удуртулгазы-биле Совет Эвилелиниң кылын келген күжениишкинниери, ооң хөгжүп турар чурттарга харам чок дузалажылыш ОСНАА бедим-биле үнелеп турар. Кала-даа каттышпазының шимээшкинниг быжыглаарынга совет удурткужунуң салыышкыны, араб улустарыны, оларның-биле кады палестин улустуң дүрүм даңгаар эргелерин катап тыңсырынга үндезилээш, Чоокку Чөөн чүкке чөптүг тайбыныы тургузар талазы-биле ооң күжениишкинин, Мурнуу Африканың болгаш Намбияның улустарының боттарының национал хосталга дээш демиселге кажан-даа идегеп болуру бүгү талалыг моральдыг болгаш материалдыг дузалажышкыны болгаш деткимчезин эң-сеткил каттыштырарының организациязы ханы өөрүн четтиргишкин-биле сактып турар.

Л. И. Брежневтиң мөөрээнибиле холбаштыр Ивилизда ноябрь 12-де эгелээн, 3 хүнүүн кажыдалын чарлаан.

Эй-би-си болгаш **Эн-би-си** дээр америк телекомпаниялар дүнеки дамчыдыгалдарын үскеш, Л. И. Брежневтиң мөөрээнинің дугайын дыпнаткан. Ол шын компания СЭКП ТК-ның, ССРЭ-ниң Дээди Советиниң Президиумунуң, ССРЭ-ниң Министрлер Чөвүлелиниң дыңнадыын долуу-биле дамчыткан. Эй-би-си телекомпанияның Л. И. Брежневтиң амыдыралының болгаш ажыл-чорудулгазының дугайында документалдыг репортажты көргүскен. Репортажка Л. И. Брежневтиң дайын чылдарында ажылын, ооң күр черлерин шинчээдип адырынга үелеп, СЭКП-ниң XXV болгаш XXVI съездилеринге ооң илереткелдер кылганын көргүскен кадрларны киирген. «Совет Эвилелиниң Л. И. Брежневтиң үезинде күш талазы-биле делегейге кымга-даа аштырбас делегей күрүнеи болу бергени»—деп, телекомпанияның тайылбырлакчызы демдеглээн.

«Л. И. Брежнев канчаар-даа аажок улуг политиктиг талалыг, канчаар-даа аажок улуг удуртукчу талантыдыг кижи турган деп «Вашингтон посте» бижээн. Л. И. Брежневтиң удуртулганы баштап тургавы чылдарының шиитизде ССРЭ-ниң улуг күрүне апаргаң, ооң делегейге ат-алдары болгаш салдары Совет күрүнеиниң бүгү тоогуунуң эң-не белиг кезээ четкен. Л. И. Брежнев чавырымышкынның политиказын илереткен чорудун тургаң. Ыл политиканың улуг чедиишкиннериниң бирээзи ийиги чок чорук болгаш кара ажылдакчыга талазы-биле шиитү-ешкона чөвүлел туралыың Түңнел актызынга 1975 чылга Хельсинкиге ат салганы болур деп, солун уламчылаг бижээн. Совет удуртукчу хөп чылларының иштинде ол чөвүлел туралды чыыдырарын кымманалыы-биле чедип алган, анаа 35 күрүнениң төлөлекчилерин киришкен болгаш ооң бир түңнели, чижээ, делегейниң ийиги дайынының соонда Европага хүргүлгээн кызыгаарларны хүлээп көргени болган. Л. И. Брежневтиң СЭКП ТК-ның Чингиле секретарының албан-дужаалынга турганыың үезинде Совет күрүнеиниң иштинде болгаш сөңгээнде хөгжүлдениң талазы-биле база ёзулуг улуг тинделгелер чедип алдынган. Ол дээрге ССРЭ-ниң тоогуунуң эң улуг ужур-дузалыг үелериниң бирээзи болганы маргыладаа чок деп, солуун демдеглээн.

Автономнуг республикалар хуну

ТАТАР АССР

Бо неделяда Тывада Татар АССР-ге турасказаткан хүннер эртип турар. Ооң дугайында кыска тайылбырны бердивис.

Республика РСФСР-ниң составында кирип турар. Шөлү — 68 мун дөрбелтии километр. Чурттакчы чону—3 миллион 453,7 мун кижи. Найысалы—Казань (1 миллион 16,6 мун чурттакчылыг).

Эрткен чылын үлетпүр продукциязын сайгарарының планын 102 хүү күүсеткен. 32,6 миллиард киловатт-шак электроэнергияны, 177,4 миллион рубльдүг автоматизация приборларын, оларга артык кезектерии, 99,4 миллиоя рубльдүг автомобиль артык кезектерии, 1248 кезек комбрессорларыны, 350 мун соодукчуларшы, 542 миллион бобак тудуг туулбуузун, 332 миллион рубльнин даараан кылыгларыны, 10 миллион эжеш хөп вдиктерии. 327 мун тонна чалаң сүт кылыгларын болгаш оске-даа үлетпүр болгаш ашчем продукциязын, хереглеп бараапнарын будургеп. ССРЭ-де бир дугаарында үлетпүр кылыгларының 68 хевирин будурериң шингээдип алган.

Көдээ ажыл-агый культурадарының бүгү шөлү 3 миллион 595 мун га черии ээлеп турар. Эрткен чылын 3 миллион 230 мун тонна тараяны, 755,5 мун тонна чигиг свёклаяы, 2 миллиң 219 мун тонна картофельди, 196 мун тонна ногааларны ажаап алган.

Автономнуг республиканың малының бажы мындыг: мыйыстыг бода мал—1 миллион 612 мун, ооң иштинде инектер—594 мун; хаваң—1 миллион 146 мун, хой, ешкү—1 миллион 842 мун. Бир инектеи чылда ортумаа-биле 2391 килограмм сүттү саап, бир баш хойдан 2,8 килограмм дүктү кыргып алган.

Өөредилгении бүгү хевирлериниде 697 мун кижи хаара туттунган, оларның иштинден ниити билиг школаларында 563 мун, профтехучилищелерде 29 мун, ортумак тускай өөредилге черлеринде 61 мун, үзээди өөредилге черлеринде 73 мун кижи өөренип турар.

Республикада 1741 массалыг библиотека, 2580 клуб албан черлери, 2486 киногургузуглары, 9 театр, филармония, 10 музей бар.

Кадык камгалал албан черлеринде 11 мун эмчи, 34 мун ортумак эртемниг эмгэ ажылдакчылары ажылдап турар. 17 санаторий, 7 дыштанылга бажыны Татарияда бар.

ДАШТЫКЫДА

ЛИВАНДА БАЙДАЛ

БЕЙРУТ. (СЭТА). Ливанның түс-түс районнарында дыка дүшкүүрлүг байдал турбушаан. Шуф хоорай районунда даглыг Ливанда болгаш ону долгандыр турар чурттакчылыг черлерде байдал онза аныылдыг боон. ук черинің друз чурттакчыларыбиле барыын христиан кежектериниң аразында кадыг-дошкун демисел соксавайн турар. Боо-чепсектиг сегиркии алышкынкыларны өөредер өскүдүп турар ажеделчи израиль шериглер Ливанның ол району-биле харылзаазы үскеп. Чурттуң депшилгелиг-сопиалистиг партиязының даргазы В. Джумблат мынча дээн: «Ливанның даглыг районунга христианнар-биле друзтарның кожа-хелбээ туразында чоруун үрээринге израиль эжеделчилериниң чуткүп турары шуут тодарганыбиле кестүп турар. Мен друзтарны болгаш христианнарны бот-боттарын үзүткээрынче албадаар дээш барыын үелелдиг кежектерии алдын каш туруштарны эолеп алырынга дузалап турары дээш Израильдың дөртү-биле бүрүүдилип турар мен».

В. Джумблат даглыг Ливанда байдалы Израиль ливан эрге-чагыргаларын болуунуң негелдеринге дүжүп бээрине албадаары-биле оларга ыйыдмышкын ылырынга ажыглап турар.

Израиль шериглер боо-чепсектиг сегиркии алышкынларны ажыглавышаан, даглыг Ливанда күжүн улгатпышкын, ливан пайысылалдың мурнуу кыдында Узан районче бааи катап кирип келген.

Израиль болгаш сирия шериглериниң удур-дедир турарчери Бекаа цыпаазында частың үнүп болур айымалдыг байдал туруп турар. Израильдер ноябрь тоста Чөөн Бекаага үтер-бөөлар-биле удур-дедир аткылажышкынныг эгелээн. Ливанга тайбыныы камгалаар талазы-биле күштериии составында сирия шериглериниң туруштарын аар үтер-бөөлар-биле бөөлап турган. Сирия шериглер харыы от аныдар үзүрга таварышкан. Израильдер сөңгүү хүнеерде Бекаа цыпаазынче амбыа чуг хире танныларны болгаш куяктыг транспортёрларны октаапнар.

Палестин ПАФА информация агентилелиниң дыспадын турары-биле алыгга, эвилелкен дивизиялерде хөделип турар партизан отрядтарының бөгүү интернационалистериниң шериглерин артыылаш сөңгүүлээр талазынга үрлүлүлеп турар.

АНГОЛАНЫҢ НАЦИОНАЛ БАЙЫРЛАЛЫ

ЛУАНДА. (СЭТА-ның корр.). Анголаның улузу ноябрь он бирде национал байырлал — Хамаарышпас чорук хүнүм «Демисел үргүлчүлеп турар, тиилелге чайлаш чок!» деп ыйыырыгнын адаа-биле демдеглээн.

Чеди чыл мурнунда португал колонизаторларның беш чүс чыл иштинде ангола черге тергиндээшкинин бүза шапкан. Делегей картазынга чаа күрүне — Ангола Улус Республика кестүп келген болгаш социалистиг ниитилелдиң турузарын бодунуң эчис сорулгазы кылдыр салган. Эрткен чылдарда ажылчы чоннарның эрге-ажыктарын ёзугаар үндезин социал-экономиктиг чаартылгалар болган. Кол-кол үлетпүр будурүлге черлерии, банкыларны хавырган, черии ону болбаазырадып турар кижилерге дамчыткан. Улусчу эрге-чагырга кадык камгалалын, өөредилгени хөгжүдеринче, ажылчыннарның болгаш тараачыннарның амыдыралының деннелии бедидеринче олуа кичээнгейии салып турар. Улусчу Ангола тайбың тургузуушкуну белеп азес байдалларда чорудар үжүрга таварыжып турар. Республика бодуиуң тургустугаанының» баштайгы хүннеринден эгелээш-ле Вашингтонга баштаткан империалистиг бөлүктериниң деткимчезин-биле соок-изы илгаар Мурнуу Африка Республиканың кылын туралары соксаал чок агрессиязынга таварыжып турар.

Расизм ёзу-чурум АУР-да байдалды бакшырадыр, ону Африканың мурнуу талазында напионал-хосталгалыг шимээшкиниерии деткиринден ойталаарынче албадаар дээш соок-изы илгаар ёзу-чурум экономиктиг сандарадышкындан эгелээш, боо-чепсектиг зорт халдап киришкиннерге чедир хораланчы арга-чепсектерии калбаа-биле ажыглап турар.

Совет Эвилелиң болгаш ескедап социалистиг чурттар экономиктиг болгаш социал хегжүлдениң сорулгаларын боттандырыш чорударынга АУР-га ыкы-дуцма ёзугушчуң дузалажчызын көргүзүп турар. Мен друзтарны болгаш христианнарны бот-боттарын үзүткээрынче албадаар дээш барыын үелелдиг кежектерии алдын каш туруштарны эолеп алырынга дузалап турары дээш Израильдың дөртү-биле бүрүүдилип турар мен».

В. Джумблат даглыг Ливанда байдалы Израиль ливан эрге-чагырганың болуунуң негелдеринге дүжүп бээрине албадаары-биле оларга ыйыдмышкын ылырынга ажыглап турар.

Израиль шериглер боо-чепсектиг сегиркии алышкынларны ажыглавышаан, даглыг Ливанда күжүн улгатпышкын, ливан пайысылалдың мурнуу кыдында Узан районче бааи катап кирип келген.

Израиль болгаш сирия шериглериниң удур-дедир турарчери Бекаа цыпаазында частың үнүп болур айымалдыг байдал туруп турар. Израильдер ноябрь тоста Чөөн Бекаага үтер-бөөлар-биле удур-дедир аткылажышкынныг эгелээн. Ливанга тайбыныы камгалаар талазы-биле күштериии составында сирия шериглериниң туруштарын аар үтер-бөөлар-биле бөөлап турган. Сирия шериглер харыы от аныдар үзүрга таварышкан. Израильдер сөңгүү хүнеерде Бекаа цыпаазында амбыа чуг хире танныларны болгаш куяктыг транспортёрларны октаапнар.

Палестин ПАФА информация агентилелиниң дыспадын турары-биле алыгга, эвилелкен дивизиялерде хөделип турар партизан отрядтарының бөгүү интернационалистериниң шериглерин артыылаш сөңгүүлээр талазынга үрлүлүлеп турар.

КАПИТАЛ ЧУРТТАРЫНДА

⊙ЛОНДОН. Ажыл чок чорун-биле хөлбашнан кризис Англияның хоорайларында улам ханылаан. Великобританияның сан министерствозунуң медээзин ёзугаар алырга, келир чылын чуртка ажыл чоктарның саны 3,5 миллион кижи чедер деп турар. Англи парламентиниң общиналар палатазынга илеткелинге сан министри Дж. Хау ол дугайын демдеглээн деп, «Санди таймс» солун бижээн. Амгы үеде ажыл чоктарның саны 3,3 миллион четкенин министр айытнан.

⊙БРЮССЕЛЬ. Европа ниитилежилгезининң комиссия кежүгүнү А. Ричардтың илеткелин Бельгияның найысылалынга парлаан. «Ниити рынок» чурттарынга ажыл чоктарның саны 1985 чылга чедир 15 миллион кижи чедерин илеткелде демдеглээн. Европаның экономиктиг ниитилежилгезининң кежигүннери чурттарда ажыл чоктарының саны амгы үеде 11,2 миллион болуп турар.

⊙ООНН. Ажылчы чоннарның амыдыралчы эрге-ажыктарынче ГФР-ниң монополияларының халдаашкыннарынга болгаш чазактың политиказынга удур профзвилелдерниң организастааны чыһмаалга Барыын Германияның Гамбург хоорайының 100 мун хире чурттакчылары кирипшкен.

Чуртта ажыл чоктарының санының көвүдээни — капиталистиг экономиканың үндезин чогунуң тодаргай херечензи-дир деп, металлистерниң профзвилелиниң баштаар черинің кежигүнү Георг Бенц медеглээн. Будурулгелерии национализастаарын, ажылчы чоннарның амыдырал деннелин бедидерин, будурулгелерии эргелеп башкарарынга ажылчыннарны калбаа-биле кириштирерин ажылчын ангының өөрүзээнинден ол шыңгыы негээн.

⊙ТОКИО. Японияның нушажыл министерствозунуң медээзин ёзугаар алырга, амгы үеде чуртта ажыл чоктарның саны 1 миллион 360 мун кижи четкен. Чүгле бо ыйдың апрельден бээр безин чүс мун кижи ажыл чок болган.

Профзвилел парлалгазының медээзин ёзугаар алырга, Японияда ажыл чоктарның саны куш-ажыл министерствозунуң медээзинде айытнанындан ыракта хөй болуп турар.

(СЭТА).

СӨӨЛГҮ МЕДЭЭЛЕР

☆ ЛИССАБОН. (СЭТА). Курүне баштынчыларның чурттакчыларын Португалияның Коммунистиг партиязының Төп Комитеди шиитии-биле чүүлдүг деп санаан болгаш демократтыг хөөлөү-дурумуу камгалаар дээш ооң шиитиргелиин демдеглээш. Португалияда политиктиг болгаш социал-экономиктиг байдалдың чидиглеиген үезинде чазактың ооң-дораан дужүрери, республиканың хуралын тарадыры, шилчилге кабинединиң тургузары, парламент сонгуулдарыны хуусаа бетинде чорудары ергежок чугула дээн, ПКП Төвүнүң плениуму айыткан.

☆ САН-ХОСЕ. (СЭТА). Фарабундо Марти аттыг национал хосталга фронтузуның (НХФ) отрядтары бо чылдың октябрь 10-да эгелээн шавар халдаашкынныг демиселиниң үезинде чалча чазак шериглериниң чурттакчылыг 20 суурларны хостаап.

АКШ-тың дузалакчызы биле ерге-чагыргада турар чалча чазак патриоттарның шавар халдаашкыннарын доктаадыр дээш хөй санныг шериглерии Усзулутан болгаш Сан-Мигель департаментилерже чоруткан. Тура халыкчыларны кызыл үндүрер дээш чазак шериглериниң бүгү оралдажышкыннары бүүрап дужүп турар.

☆ ВАШИНГТОН. (СЭТА). Партизаннарның чедиишкиннерииге Вашингтонда америк чагырыкчылар дүүреп эгелээн. АКШ-тың шериг төлөлекчилери Сан-Сальвадорда чедө берген. АКШ-тың камгалал министрииң дузалакчызы Ф. Икле Сальвадорга база барып чораан. АКШ-тың мурнуу талакы шериг округузуң командлакчызы генерал-лейтенант У. Наттинг амгы үеде Сальвадорда туруп турар болгаш ол чуруттуң чалча чазазының камгалал министри Х. Гарсиа-биле ужураштаан.

Сальвадорнуң чонунуң революстуг шимчээшкинин базар сорулга-биле Американың Наттышкан Штаттары оң чурттуң иштинии херектеринге холгаарлаашкынын улам-на күштелдирип турар. Сальвадорнуң АКШ-на саттынган чалча чазаның шериглерин Пентагон далаш-биле чепсеглеп, өөредип турар. Сальвадорнуң агаар-чепсектиг нуштериие хөй самолёттарны, вертолёттарны Американың Наттышкан Штаттары берген. Чалча чазак шериглериниң далай флодун АКШ чаартып, чаа-чаа судноларны, катерлерни берип турар. АКШ-тың берген боо-чепсээн болгаш дайынчы техниказын Сальвадорнуң дерзии шериг хүнтазы чурттуң чонунга удур ажыглап, суурларны бомбалап, далай эрииндеи бөөлап турар. Америи шериг чөвүленчилери Сальвадорнуң партизаннарынга удур дайынга дерту-биле киржип келген болгаш киржип-даа турар. Дерзии шериг хүнтазы сөөлгү үш чыл дургузунда Сальвадорнуң 35 мун чурттакчыларын кырып үзүткээн.

ЧУРУКТА: сальвадор улусиа удур ажыглаар сорулга-биле америи боо-чепсектиг шаажылакчы шериглерниң өөреннип турары.

СЭТА-ның фотохрониказы.

КИЛЕҢНЭЭШКИННИ ИЛЕРЕТКЕН

☆ МАНАГУА. (СЭТА). Латин Америкавың ажылчы чоннарының профзвилел чангыс эвилии доктаамал конгрессиниң чингине чөвүленнии сессиязы Никарагуамның пажызы-лалында ажыттынган. Латин Американың болгаш Карибассейниниң 26 чурттарының делегациялары болгаш Профзвилелдериниң Бүгү-делегей федерациязының чингине секретары Ю. Закарин, а ол ышкаш совет профзвилелдериниң, араб профзвилелдериниң делегей конфедерациязының, Палестинаның профзвилеллер федерациязының төлөлекчилери сессиязың ажыл-ынга киржип турар.

АКШ-тың империализми Латин Американың улустарының боз дамазының болуп турар деп, шуулгаанның делегаттарының чугаалажыы ёзугушчуңүне киирген илереткеде демдеглээн. Латин Американың панкова бойдус байлактарын америк империализам дзарбилеп ап турар. Латин Америка күрүнелериниң даштыкыга төлөр өрээл амгы үеде 280 миллиард доллар четпес.

Чагаа парлаттынмаза-даа

ӨВҮР РАЙОННУҢ «КЫЗЫЛ ТУҢ» СОВХОЗТА О. ДАЛБЫЙГА

Бо чылдың марттан сентябрьга чедир пенсия пособиезин албадывыс. ВТЭК комиссиязын эргер үжүрлүг кижилер маңаа чөпел төткен, деп хомудап бижээн чагаанарны редакция алган.

Улус депутаттарының Өвүр район Советиниң күүскомунуң даргазының орлакчызы Ч. Шулуу-Маадыр чагаала айытпышнан фактылар шын болганын дыпнаткан. Өвүр райоига Чөөн-Хемчик районнаан ВТЭК эмчилери график ёзугаар кээп, пенсионерлерии шинчип көөр үжүрлүг турган. А эмчилер халажын солуушаны-биле доктаатказ график үстүп турганы шын. Оон-биле чергелештир чамдык пенсионерлериң пенсиязы төлөлбеймей турган. Моон соңгаар Чаданаанның ВТЭК эмчилери график ёзугаар доктаамал кээп турар болган.

• • •

Хандагайты суурда хөй кажыт ажылчылар бажыңы бар. Анаа ажылчылар күзелдии-биле бааР. Ынчалзажок ажылчылар бажыңы кижи хонар аргажок соок турар. Кызылга уругларын авазын эмгледип, комиссияга киирип чорааш келгеш анаа наш-даа хонгаи мен. Ынчан соогу хелчок болган деп хомудап бижээн болдунар.

Бо чылдың сентябрьда ажылчылар бажыңының соок турганы шын. Ол бүгү чүнарбажыңны болгаш ажылчылар бажыңын чилиндер системаның котелокторы үредилгеннден болган. Одалга системаның кышка белеткелиниң дүтайында октябрь 3-те турбухнударның хуралынга сайгарып чугаалашкан. Ажылчылар бажыңын октябрь дөрттен эгелеп одап эгелээн. Соңгазыры чылыглаттынган. Моон соңгаар ындыг чепестерии катаптаваккы коммунал ажыл-агый эргелелиниң профзвилел местокомунуң хуралынга база чугаалашкан. Ол дугайын Өвүр райкүүскомунуң даргазының орлакчызын Ч. Шулуу-Маадыр дыңнаткан.

• • •

Силерниң чагаанарны редакция иетеп хынаары-биле улус депутаттарының Өвүр район Советиниң күүскомунуң даргазынче чоруткан турган. Улус депутаттарының район Советиниң күүскомунуң даргазының орлакчызын Ч. Шулуу-Маадырның дыңнатканы болза: чагаала айытпышнан фактылар шын болганын бадыткаттырган. Сарык кадарлы Чудурмаа Чамай оюлта Саяй суурга келгеш арагалап турганы, оон соонган шеф дузазы дилеп болдунуң белеткээр сигенин кестирип ап турганы шын болган. Чамдык малчышнар суурга кээп арагалаар, боттарының кылыр ужурлуг хүлээлгезинге харыысалга чок чоруктарын моон соңгаар болдурбас талазы-биле тодаргай ажыл чорударын кодээ Совет күүскомунуң даргазы А. С. Бадыргыга, совхоз директору Б. М. Кара Салга дааскан.

Чагаада Дайтов Ооржактың автолавказы чүге ажылдавазат деп айтырган болдунар. Сагыш девискээринге быжыглаан бо автолавка үр үениң иштинде чөлөөчилиниң бажыңынын чанында үредилген турганы шын. Оон моторун сентрон-биле Чалаана сельхозтехниказынга аппарып каарга, олар чидиргеп болган. Ам ту хүнүнде чаа автолавказы өөрүн райпоау респотребсоюзунга алган Сагылда быжыглаан.

ХУРАЛ БОЛГАН

Автоорук техникумунуң башкылар болгаш ажылчыннар профэвилелиниң отчёт-сонгулдалыг хуралы болуп эрткен. Анда профэвилел комитединиң отчеттуг үеде кылган ажылының дугайында излеткелээ А. Г. Катренко кылган.

Чыл иштинде ында профэвилел комитеди культурамассалыг болгаш спорт ажылын элээн эки деннелге чорудуп, ажылчыннарның болгаш башкыларның кадыын бижыглаары дээш эвээш эвес чүүлдер кылдыгланын илеткелээ демдеглээн.

Сургуулдар ортузунда өөредилге-кижизидилге ажылында чамдык четпестерни, ону эдип алырының дугайында хемчеглерни хуралга хүлээп алган.

Профэвилел комитединиң чыл иштинде кылган ажылын «эки» деп санаар болгаш ооң дараазында ам үш чыл улаштыр С. Н. Кассовту соңгаан.

В. АЛЕКСЕЕВ.

МОСКВА. ССРЭ-ниң 60 чылынга тураскаатkан эвилелдешкен республикаларның кинематографистери-биле ужуражыышкынынарны даштыкы чурттар-биле Найырал бажыңының чанында Студентилерниң интернационалчы кино-клуву организастап турар. Литваның кинозунуң перспективаларының дугайында, хөй националдыг совет улустуң культураларының демнежилге-биле байлакшып турарының дугайында солун чугаа Литваның кинематографистери-биле болган.

Студентилерниң интернационалчы клувун Найырал бажыңының чанынга барык 20 чыл бурунгаар тургускан. Совет Эвилелинде өөренип турар даштыкы студентилер база клуб кежигүннери болуп турар. Делегейниң 40 ажыг чурттарындан келген ооллар, кыстар совет улустуң, ооң аныяк салгакчыларының чедиишкиннери-биле таныжып турар.

ЧУРУКТА: Литваның кинематографистери-биле ужуражыышкын үезинде. Найырал бажыңының кино секторунуң эргелекчизи, РСФСР-ниң культуразының алдарлыг ажылдакчызы И. М. Игнатьева ужуражыышкынга чүве чугаалаан.

В. КОШЕВОЙНУҢ фотозу.
СЭТА-ның фотохрониказы.

НОЯБРЬ 15-ТЕН 21-ГЕ ЧЕДИР ТЕЛЕВИДЕНИЕ

НОЯБРЬ 15-ТЕ
БИРГИ ПРОГРАММА
КЫЗЫЛДАН

18.00 — Уругларга фильм. «Карлик Думчук». Телешин. 19.00 — Тыва АССР-ниң Телевидение болгаш радио дамчыдыкга комитединиң симфониктиг оркестриниң концерти. 19.30 — Телемедээлер. 19.45 — — «Хөй-ниитя аммыралының экраны». Дамчыдылга. 20.10 — «Ында, ыракта хелге». Телефильм. 20.35 — «Аяга тоңуг». Информацияпублицистиг программа. 20.55 — Чарлаалдар. 21.00 — «Даартагы хүнче». Уран-чечен телефильм. 22.10 — 23.00 — «Орус спеназының чайказы». Телефильм.

НОЯБРЬ 16-ДА
БИРГИ ПРОГРАММА
МОСКВАДАН

8.00 — «Үе». 8.40 — Эртенги сула шимчээшкин. 8.55 — Уругларга фильм. «Экий, Зуланка! Бамырлыг, Зуланка!» (ЧССР). 9.10 — «Композитор Андрей Штогаренко». Фильм-концерт. 10.30 — «Дириг аммытаннар дугайында». 11.30 — Медээлер. 11.35 — 14.15 — Чаңсар. 14.15 — Медээлер. 14.35 — «Аъш-чем программазы — бүгү-ниитиинин хөрээ». Документалдыг фильмнер. 15.15 — Делегей конкурстарының лауреады А. Гавриловтуң (фортепьяно) күүселдези. 16.00 — Артиллерия маршалы К. П. Казаков-биле школаларның ужуражылгазы. 17.20 — «Ырыга чалгынанган». Концерт. 17.45 — Бөш чыл. Ажыл-херектер болгаш никилер. «Целиноградсельмаш» каттыжышкын. 18.15 — «Петрушка дугайында». Мультфильм.

КЫЗЫЛДАН

18.30 — Телемедээлер.

МОСКВАДАН

18.45 — Бөгүн делегейде. 19.00 — Тюменьниин филармониязының орус улустуң хөгжүм хереклелериниң ансамблиниң күүселдези. Ишт.: — М. Светловтуң аңыдыралының болгаш чогаадыгазының дугайында. Фильм-шин. 21.00 — «Үе». 21.45 — «Камера делегенин тыртырып тур». 22.45 — Бөгүн делегейде. 23.00 — 01.00 — Футболга ССРЭ чемпионады. «Спартак» — «Динамо» (Минск). Чаңсарда — «Космоста харылзаа» деп эртем-таймыбырлыг шин.

ИЙИГИ ПРОГРАММА
МОСКВАДАН

12.00 — Француз дыл. Өөредилгенин ийиги чылы. 12.35 — Ботаника. 5-ки класс. Уреэниңер. 12.55 — Сээн ленинчи библиотекам. «Лев Толстой орус революциянын көрүүчүү дее». 13.40 — География. 6-гы класс. Австралияның уңгуттери болган дириг аңыттаннары. 14.10 — «Архыз». Эртем-таймыбырлыг фильм. 14.20 — И. Бабель. Чогаалдарының аранжировкалар. 15.15 — ШПУ сургуулдарынга. Эстетиктиг кижизидилге. Сагыла-чүрүм культуразы. 1-ги дамчыдылга. 15.45 — Медээлер. 15.55 — 18.00 — Чаңсар.

КЫЗЫЛДАН

18.00 — «Концерт мурнундаа». Телефильм. 18.30 — Телемедээлер. 18.45 — Уругларга фильм. «Агаар шары чүге ужа бергенил». 19.00 — «Азия төвү». Информация-публицистиг программа. 19.15 — Киножурнал. 19.25 — Чарлаалдар. 19.30 — «Челээш». Дамчыдылга.

МОСКВАДАН

20.00 — «Тамчыктыг удуңар, чаштар!» «Хүрүмнеткен оолчуган». Мультфильм. 3-кү кезээ. 20.15 — «Делегей панорамазы». 21.00 — «Үе». 21.45 — 23.20 — «Кичээнгейлиг бол — донат!» Уран-чечен фильм.

НОЯБРЬ 17-ДЕ
БИРГИ ПРОГРАММА
МОСКВАДАН

8.00 — «Үе». 8.50 — Эртенги сула шимчээшкин. 9.05 — Делегеннің улустарының чогаадыгазы. Индия. 9.45 — Хөглүг старттар. 10.30 — «Кино аян-чоруктар клуву». 11.30 — Медээлер.

КЫЗЫЛДАН

11.35 — «Орус дыл өөренип тур бис». 4-ги телекичээл. 11.55 — 14.15 — Чаңсар. 14.15

МОСКВАДАН

14.15 — Медээлер. 14.35 — Студентилерниң делегей хүнүнге. Документалдыг фильмнер: «ССРЭ-де даштыкы студентилер». «Москвада дыштанылгалар». 15.05 — «Ыры, ужуругсун-на!» Ургуларның хор коллективиниң күүселдези. 15.35 — «Эфиопияның найыгсылалы — Аддис-Абеба». Телеочерк. 15.55 — «Типилелгенниг Сталинградка», «Сээн сураглыг алдарың». Документалдыг фильмнер. 16.35 — Салих Сайдашевтиң музыказы. Фильм-концерт. 17.00 — «Горнистер, харыылаңар!» 17.45 — Эртем дугайында. 18.15 — «Рекстиң эгидиндер». Мультфильм.

КЫЗЫЛДАН

18.30 — Телемедээлер.

МОСКВАДАН

18.45 — Бөгүн делегейде. 19.00 — ССРЭ-ниң Дээди Совединиң депутаттарыг чугаалап турлар. 19.20 — Балет артистериниң концерти. 20.00 — «Улуг чоннуң шыны». Хөй сериялыг документалдыг фильм. 3-кү сериязы. 21.00 — «Үе». 21.45 — «Ыры-82». Киевтен дамчыдылга. 23.00 — 23.20 — Бөгүн делегейде.

ИЙИГИ ПРОГРАММА
МОСКВАДАН

12.00 — Немец дыл. 12.35 — «Тоолуг дельта». Эртем-таймыбырлыг фильм. 13.05 — Силерге, ада-иелер. 13.35 — Декабристер дугайында чугаалар. И. Пущин. 14.35 — Ниити биология. 9-ку класс. 15.05 — С. Есенниниң лириказы. 15.35 — «Бо кайгамчык делегейде». 15.50 — Медээлер. 16.00 — 18.15 — Чаңсар. 18.15 — Медээлер.

КЫЗЫЛДАН

18.30 — Телемедээлер. 18.45 — Уругларга фильм. «Шайба! Шамба!» Мультфильм. 19.05 — «ССРЭ-ниң 60 чылынга». Телелекторий. 19.15 — Киножурнал. 19.25 — «Азияның төвүндө». Информация - публицистиг программа. 19.55 — Чарлаалдар.

МОСКВАДАН

20.00 — «Тамчыктыг удуңар, чаштар!» «Хүрүмнеткен ооллар». Мультфильм. 4-кү кезээ. 20.15 — И. Брамс. № 1 симфония. 21.00 — «Үе». 21.45 — 23.15 — «Эш генерал». Уран-чечен фильм.

НОЯБРЬ 18-ТЕ
БИРГИ ПРОГРАММА
МОСКВАДАН

8.00 — «Үе». 8.45 — Эртенги гимнастика. 9.00 — «Күүселдөөшкө». Төп телевидениниң болгаш Бүгү-эвилел радиозунуң Ургуларның Улуг хорунуң киржилгези-биле музыкалыг дамчыдылга. 9.30 — «Шилден доштап овваарымчалыг болуңар!». Уран-чечен телефильм. (1 ФР). 11.00 — Будурулге гимнастиказы. 11.30 — Телемедээлер. 11.35 — 14.15 — Чаңсар. 14.15 — Телемедээлер. 14.35 — «Кедээ коммунистерниң ажыл-херектери». Документалдыг фильмнер: «Юстин Лучин-биле бир хүндее». «Чаагай хүн дээш» 15.10 — М. Равель. «Болеро». Новосибирскиниң үлегерлиг симфониң оркестри күүседир. 15.30 — «Билир болгаш кылып бил». Школачыларга эртем-таймыбырлыг дамчыдылга. Дамчыдылганы — ССРЭ-ниң ужудукчу-космонавтызы Совет Эвилелиниң Маадыры В. Л. Зудов чорудар. 16.15 — «Шыдыраа школазы». Эгелеп чорууллар клазы. Дамчыдылганы — спорт мастери Б. Шошин чорудар. 16.45 — Аныяктар эдрестери. 17.45 — Малиновскиниң ленинчи университединиң Киевниң уран-бодалы. Дамчыдылганы философия эртемтериниң доктору, Е. А. Ануфриев чорудар. 18.15 — «Аңгы-аңгы оңнуг ырыжыктар». МАИ-ниң Культура ордуузунуң уругларның хор студиязының концерти.

КЫЗЫЛДАН

18.30 — Телемедээлер.

МОСКВАДАН

18.45 — Бөгүн делегейде. 19.00 — Ракета шерииглериниң болгаш үгер-бээ хүнүнге, ССРЭниң камгалал министриниң оралакчызы, стратегтиг ракета шерииглериниң кол командылакчызы армия генералы В. Ф. Толубковуң чугаазы. 19.15 — Концерт. 19.30 — «...Күүселде үеэниде олурткен». Уран-чечен фильм. 21.00 — «Үе». 21.35 — «Солдат мемуарлары». 5-ки фильм — «Машиналар эвес, а алдыш». Документалдыг телефильм. 22.35 — Бөгүн делегейде. 22.50 — 23.40 — Венаның И. Штраус. аттыг камерлиг оркестри ойнаар.

ИЙИГИ ПРОГРАММА
МОСКВАДАН

12.00 — Испан дыл. 12.30 — Физика. 9-ку класс. Кристалдарның тургузуу болгаш шынарлары. 13.00 — «Читкен экспедициям». Субтитраг уранчечен фильм. 1-ги серия. 14.05 — «Бистиң садывыс». 14.35 — Физика. 6-гы класс. Бүгү делегейниң тыртыышкыны. 15.05 — ПТУ сургуулдарынга. Эстетиктиг кижизидилге. Сагыла-чүрүмнүң болгаш өскөрүлге харылзажырының культуразы. 2-ги дамчыдылга. 15.35 — «Үелериниң дириг харылзаазы». Эртем-шеперелдиг фильм. 15.50 — Телемедээлер. 16.00 — 18.00 — Чаңсар.

КЫЗЫЛДАН

18.00 — Уругларга фильм: «Сураглаан өдүрекчилеш Тим». 18.30 — Телемедээлер. 18.45 — «Маргарита Войтес ырлаар». Фильм-концерт. 18.55 — «Азия төвү». Информация-публицистиг программа. 19.10 — Чарлаалдар. 19.15 — «ССРЭниң 60 чылынга — 60 шалынчы неделя». Дамчыдылга. 19.45 — «Элчегден элчегге чедир». Телефильм.

МОСКВАДАН

20.00 — «Тамчыктыг удуңар, чаштар!». «Валя утбашкын чугаалаанын» 20.15 — «Корум чурум камгалалында». Совет милициниң ажылының дүтайында телеочерк. 20.45 — К. Сен-Санс. Фантазия. 21.00 — «Үе». 21.35 — 23.20 — «Мээн чедиш оолларым...» Уран-чечен фильм.

НОЯБРЬ 19-ТА
БИРГИ ПРОГРАММА
МОСКВАДАН

8.00 — «Үе». 8.35 — Эртенги гимнастика. 8.50 — Сээн-биле кадык болуксалыңда (Күшкультуражуларга сүмелер). 9.35 — «...Күүселде үеэниде олурткен». Уран-чечен фильм. 11.05 — М. Глинка. Улуг сюитет. 11.30 — Телемедээлер. 11.35 — 14.15 — Чаңсар. 14.15 — Телемедээлер. 14.35 — «Эртем кырында». Документалдыг фильмниң баштайгы көргүзүү. 15.00 — Орус чугаа. 15.30 — «Уралдың аялгалары». Уфадан дамчыдылга. 16.00 — Экономика камналгалыг болур ужурлуг. Москваның Щербаков аттыг торгу комбинадында күш-ажылды организастаарының бригадалыг арганының дүтайында. 16.15 — «Ада-чурттуң оттуг шивээни». Документалдыг фильмниң баштайгы көргүзүү. 17.15 — «Тоолдуң аалчылары». «Черлик куулар». Мультфильм.

КЫЗЫЛДАН

18.30 — Телемедээлер.

МОСКВАДАН

18.45 — Бөгүн делегейде. 19.00 — ССРЭ-ниң тургуступ-ганындан бээр 60 чылынга. «Чаңгыс эптиг ег-буледе». Азербайджан ССР. СЭКП ТК-ның Политбюро кежигүнүнге кандидат, Азербайджанның КП ТК-ның бирги секретары Г. А. Алиевтиң чугаазы. «Советтиг Азербайджан». Документалдыг фильм; «Мээн республикамны алган мрлан тур мең» деп фильм-концерттиң баштангы көргүзүү. 21.00 — «Үе». 21.35 — «Фигуристер сезонну ажыдып тур». 22.35 — Бөгүн делегейде. 22.50 — 23.25 — «Орус музей». 4-кү фильм. XXIX вектиң баштайгы чартыының портрет живописи.

ИЙИГИ ПРОГРАММА
МОСКВАДАН

12.00 — Англи дыл. 12.35 — География. 8-ки класс. Агроүлетшүр комплекизи. 13.05 — Р. Гамзатовтуң лириказы. 13.35 Катап тургустунуушкын үеэзиниң уран үүлү. 1-ги дамчыдылга. 14.05 — С. Прокофьев. «Золушка». 14.50 — «Ада-чурттуң Улуг дайыны». Киноопопея. 8-ки фильм — «Сталинград чоогунга тиилелге». 15.40 — «Революциянын чуруктуулуу». Эртем-шеперелдиг фильм. 15.50 — Телемедээлер. 16.00 — 18.00 — Чаңсар.

КЫЗЫЛДАН

18.00 — «Отчугаш». Дамчыдылга. 18.30 — Телемедээлер. 18.45 — «Социалистиг чарыштың хүн демдеглели». Дамчыдылга. 19.15 — Киножурнал. 19.25 — «Азия төвү». Информация-публицистиг программа. 19.55 — Чарлаалдар.

МОСКВАДАН

20.00 — «Тамчыктыг удуңар, чаштар!». «Леопольд мооргайның ожоо негээшкини». Мультфильм. 20.15 — «Алдының бежыны». Телеочерк. 21.00 — «Үе». 21.35 — «Агаарга кылаштакчылар». Уран-чечен фильм. 22.55 — Москвадың Октябрь революциязы аттыг музыка училищезиниң баллистер оркестриниң концерти. 23.20 — 00.15 — Хоккейге ССРЭ чемпионады. СКА — ЦСКА. 2-ги болгаш 3-кү үелери

НОЯБРЬ 20-ДЕ
БИРГИ ПРОГРАММА
МОСКВАДАН

8.00 — «Үе». 8.35 — Эртенги гимнастика. 8.50 — Бир эвес кадык болуксалыңда (Күшкультуражуларга сүмелер). 9.35 — Чалыыларның чогаадыкчы ажылы. Таллиннин пионерлер ордузунуң фольклорлуг танцы коллективиниң концерти. 9.25 — Ада-иелер, силерге. 9.55 — Советтер болгаш амыдыралга. 10.25 — «Спортлотошүүн» 47-ги тиражы. 10.35 — Хөй эки барааннар дээш. 11.05 — Д. Шостакович. Оркестрлиг фортепианога концерт. 11.30 — Уңгуттер дугайында. 12.15 — «Тиилекчилер». Фронтчуу ошкуктер клуву. «Сталинград тулчуушкынынуң 40 чылынга. 13.45 — «Орус музей». XIX вектиң баштайгы чартыының портрет живописи. 14.15 — Бөгүн делегейде. 14.30 — Уругларга фильм: «Ажыттынмаан ортулуктар». 15.35 — «Сиддингер-даа болза, бүдүреттинмес». Дамчыдылганы профессор С. П. Капица чорудар. 16.35 — Латыш улустуң музыказының концерти. 17.10 — Политиктиг хайгаараачы Ю. А. Летуновтуң беседазы. 17.40 — «Амданныг хөөл». Мультфильм. 18.00 — «Дом каттыжышкынын». Тележурнал. 18.30 — 18.45 — Чаңсар. 18.45 — «Силерниң чагаалаарынар дээгаар». Ракета шерииглериниң болгаш үгер-бээ хүнүнге уткыштуг музыкалыг дамчыдылга. 19.30 — «Экранда — кинокомедия». «Трын-снегов». 21.00 — «Үе». 21.35 — Останкино концерт студиязынга апаяктар кежээн. Күрүченниң бирги подшипник заводундан келдирер напалыг оолларны Армияже удээри. 23.25 — 23.55 — «ССРЭде спорттуң национал хевирлери». Документалдыг фильм. Оон соонда — телемедээлер.

ИЙИГИ ПРОГРАММА
МОСКВАДАН

14.20 — «Моңгуң век». Документалдыг фильм. 14.30 — Азербайджан телевиденниниң программазы. 16.25 — ССРЭниң самбо хүрешке күбогу дээш. Донецкиден дамчыдылга. 16.55 — «Сиген кырында ыт». Уран-чечен телефильм. 1-ги, 2-ги сериялар. 18.05 — Делегей болуушкуннарының дөнгүзалы. 19.20 — «Ынчан уруг болган адыг. Мультфильм. 19.30 — «Музыка киноскуву». 20.00 — «Тамчыктыг удуңар, чаштар!». «Айболит пиктее». 20.15 — «Кадыкшыл». Дамчыдылганы РСФСР-ниң алдарлыг эмчизи Ю. В. Белянчикова чорудар. 21.00 — «Үе». 21.35 — 23.50 — «Бодуңуң кусели-биле шелээ». Уран-чечен телефильм. 1-ги, 2-ги сериялары.

НОЯБРЬ 21-ДЕ
БИРГИ ПРОГРАММА
МОСКВАДАН

8.00 — «Үе». 8.40 — Эртенги гимнастика. 8.55 — «Оттуруку». 9.25 — «Совет Эвилелиге баравыс бооң тур мең!». 10.25 — «Кадыкшыл». Дамчыдылганы РСФСР-ниң алдарлыг эмчизи Ю. В. Белянчикова чорудар. 11.10 — «Эртенги почта». Музыкалыг программа. 11.40 — «Бистер далай кыдыныда чурттап тур бис». Документалдыг фильм. 12.00 — «Кедээден дамчыдылга». 13.00 — «Музыка киоскузу». Дамчыдылганы РСФСР-ниң алдарлыг артизи Э. Белова чорудар. 13.30 — ССРЭ-ниң үзүреткүүзү космонавтызы В. Н. Волковка алдар болдурган акробатика талазы-биле чурттар аралыгга маргылдаа. Найырал» деп спорт залындан дамчыдылга. 14.15 — М. Горький. «Дуңмунде». Фильм-шин. 16.50 — «Кино аян-чоруктарының клуву». Дамчыдылганы Ю. А. Семович чорудар. 17.50 — «Адыгам, канчаар эвес мен!». «Олимпиониктер». Мультфильмнер. 18.20 — 18.35 — Чаңсар. 18.35 — «Делегей панорамазы». 19.20 — «Парижтиң чажыттарыы». Уран-чечен фильм. (Франция). 21.00 — «Үе». 21.45 — «Тураскаалдың укаларыы». Документалдыг телефильм. 21.45 — Хоккейге ССРЭ чемпионады. «Динамо». (Москва) — «Сокол». 2-ги болгаш 3-кү үелери. В. И. Ленин аттыг Тыва сталиногорскиниң заводылар. 21.45 — 23.55 — Футбол дугайында допчуулал. Оон соонда — Телемедээлер.

ИЙИГИ ПРОГРАММА
МОСКВАДАН

14.20 — «Тоолдуң аалчылары». «Черлик куулар» деп мультфильм. Дамчыдылганы РСФСР-ниң улустуң артизи В. М. Леонтьева чорудар. 15.35 — ССРЭ-ниң күрүченнип улустуң танцызының үелерлиг ансамблиниң концерти. Уран үүлү удуртукчузу — ССРЭ-ниң улустуң артизи И. Моисеев. 16.15 — «Москвачы». Телеклуб. 17.45 — «Революциядан төрүттүнген». Уран-чечен телефильм. 2-ги фильм — «Халдаашкын». 19.00 — Чурукчулар дугайында чечен чугаалар. ССРЭ-ниң улустуң чурукчузу М. Савицкий. 19.30 — Бистиң корреспондентилериниң чугаалары. 20.00 — «Тамчыктыг удуңар, чаштар!», «Чуня». Мультфильм. 20.15 — «Аму-Дарья, кайнаар агып чыдыр сен?». Документалдыг телефильм. 20.35 — Ырының болгаш танцының «Эргирон» дээр Күрүченниң чукот-эскимос ансамблиниң концерти. 21.00 — «Үе». 21.35 — 22.45 — «Адыг кежин садыл тураар». Уран-чечен телефильм.

СПОРТ СПОРТ СПОРТ

МАРГЫЛДАА — ДЕКАБРЬДА

Хоккейжилер чурттуң чемпионадының үштүң ийи кезээн ойнаан, а ийи команда — ЦСКА болгаш Москваның «Динамозу» оюнну баштап турар. Найысылалдың армейжилери, хайымнашкан баштайгы стартның соонда, 12 катап улаштыр тимлээш, удурланыкчыларындан ооңдаа ырап болур турган, ынчалза-даа Горькийге ол үшкү оюнну олар 0:2 санга ойнадыпканнар. Ынчангаш торпедожулар ийи ужуражылгага ЦСКА-ның үш санын хунаап алганнар. Найысылалга «Химик»-биле ойнап турган бир санын динаможулар база чидиргеннер, мырынай 1:3-ке үттурар деп турганының кырындан харын-даа хайымнажып унгеннер. ЦСКА-да хуржулгалыг, сураглыг мастерлер Фетисов, Касатонов, Крутов, Ларионов, Макаров, чаа келген Быков база С. Гимаев, бүгү-эвилелдиң бирги черидээш маргылдаа үезинде чангыс оюнга «Тракторнуң» ажинче санны 4 удаа киирген аныяк Герасимов оларның эки ойнап турарын демдеглеп болур. Динаможуларда Мышкинни, аныяк Яшинти болгаш хоочун Мальцевти онзалап болур.

Хүлер медаль дээш демисел чидирлеңнеп. «Спартактың» оюнунуң деннели мурнунда сезоннардан арай кудулаан. Орлов алышкылар, Дорошенко олар дыка хөй ужуражылгаларны бедик деннелге эртиргеннер, чамдык оюнларга Кожевников, Шепелов, Шалимов, Рычков база эки ойнааннар. Ынчалза-даа шаңналдыг черни, хүлер безин медальды алырынга, ол ыракта чедиишпес. Үшкү чер дээш демиселде сураглыг клубтуң шыырак удурланыкчылы горькийжилер болуп турар. Оларда чемпионаттың бирги сыйлерни Скворцов чедиишкиниг ойнап турар. «Сокол» болгаш «Химик» база шаңналдыг чер дээш демисежин турарлар.

Чурттуң чемпионадынга декабрь-январьда хостуг үезинде дыка хөй шилимдек болгаш клуб командалары чурт иштинге болгаш даштыкыга болур делегей маргылдааларынга киржирлер. Горькийжилер Канадага болгаш АКШ-ка, киевчилер Канадага барып ойнаарлар. Амгы болуп турар оюннарның деннелиреден алырга, «Торпедо» болгаш «Сокол» эң-не шыырак удурланыкчылар-биле ужуражылгаларга бистиң чурттуң телээлеп шыдаарлар.

В. ДВОРЦОВ,
СЭТА-ның корр.

ХАЙЫМНААН

Москва «Динамозунуң» хоккейжилери чурттуң чемпионадының сөөлгү ийи оюнугуна хайымнажып унгеннер. Москвага ригажылар-биле, а ноябрь 9-та Уфага «Салават Юлаев» клубтуң Аутсайдербиле динаможулар 1:1 санга ойнаан, хайымнашканнар. Уфажы Шалаев санны ажыктаан, а москвачы Варянов харыылап каан.

Хоккейге бүгү-эвилелдиң бирги чери дээш ноябрь 9-та он сеткн оюнугун үш ужуражылгазы болган. Оон түңнели мындыг: «Трактор» — «Сокол» — 2:4; «Торпедо» — «Динамо» — 6:4; «Крылья Советов» — СКА (Ленинград) — 4:2.

Он сеткн оюнугун ийи ужуражылгазы ноябрь 10-да болган.

АГААР

Бөгүн республикага кезек боранналар. Хаттын күжү секундада 5—10 метр чедер. Агаарның температуразы 10—15, чамдык черлерге 4—9 градус соор.

Кызылга аяс хүн болур. Хат кошкак. Агаар хүндүс 11—13 градус соор.

Редактор В. С. ШАРАВИЙ.

АЖЫЛЧЕ ЧАЛАП ТУР

Тываның күрүне филармониязы — контролёрларны, администраторну, баяшисти, эстрада-цирк коллективиниге артистерни, пианисти чалап тур.

Айтырар черн: Тываның күрүне филармониязы. Телефону 2-46-02.

Харылзаазының будуруглге-техниктиг эргелели — будуруглге лабораториязынга инженерлерни болгаш электротехниктерни, радио база телевидение болдуунге инженерни, улуг инженерни, почта харылзаазының инженерни, башкарылга пунктузунга диспетчерни.

Айтырар черн: Кызыл хоорай, Тыва АССР-ниң харылзаазының будуруглге-техниктиг эргелели.

Кызылдың «Алёнушка» уруглар сады — кижизидикчилерни, ажыл-агый эргелекчизин, поварны.

Айтырар черн: Кызыл хоорай, Дзержинская кудумчузу, 8. «Алёнушка» уруглар садынга.

ЭРГИМ НОМЧУКЧУЛАР!

«Шын» солуннуң 1983 чылдагы чагыдылгазы даарта доостурун утпанар! Ону кылдырып четтикпээн болзунарза, далажыңар. Солуннун чылда өртээ 7 рубль 80 көпеек.

Суд залындан

МАҢГЫСТАЛЧАК ДЭЭШ

Светлана Хертековна Бурбу 1954 чылда Бай-Тайга районнуң Тээли суурга төрүттүнген. 10 класс доосказ, Тээли суурга урдулар садынга элээн каш чыл ажылдаан, үнгеш, 1976 чылда Таңды районнуң Бай-Хоак суурда кижи эмнелгезинге санитаркалап ажылдап киргем. 1978 чылда ол ажылындан бала үнгеп. Ооң соонда, Кызыл хоорайга келгеш, төрели болур Б. Салчактың бажыңынга үнүп-кирип, доктаамал ажыл-даа чок, ана-ла хоорай кезип чөрүп турган. Ооң эки түңнел үнмээн. Кала-даа ажылдаваан, арагалап чөрүп турган. Сөөлгү үш чыл иштинде эмирктер сергеедир черге ол 14 катап киргеп. Төрели Салчактың ону ажылга кирип алыр дугайында сүмелээн ол херекке албайп келген. Милиция органы база С. Бурбуну сагындырып, ажылдарын сүмелеп, «Түдүг кежектерни колайнаткга ажылдаашкаа, арагадап эки тура-биле эмнеир кылдыр киирип каарга, анаа ажылдарындан болгаш шиңедириндеп айтпаан.

Кызыл хоорайның улус сиңи РСФСР-ниң кезенче хоолайлаунуң 209 чүүлү-биле С. Х. Бурбуну бир чылда хосталаашкын кылып шиңиккен.

Б. БОРИСОВ.

Тываның хөгжүм-шин театрының ноябрь 20-ден 28-ке чедир РЕПЕРТУАРЫ

Ноябрь 20
А. Островский
«ААЛ ИШТИ УЛУС, АЖЫРБАС»
Ийи кезектиг комедия
Эгелээри 19 шакта

Ноябрь 21
М. Тикомаду
«ЫНАКШААНЧЫНАРНЫҢ АМЫР-ТЫНЫНГА ЧЕТТИНГЕНИ»
Япон трагедия
Эгелээри 19 шакта

УРУГЛАРГА БҮГҮ-РОССИЯНЫҢ IX ТЕАТР НЕДЕЛЯЗЫ

Ноябрь 23
КОНЦЕРТ
Эгелээри 12 шакта

Ш. Хусаинов
«АВАМНЫҢ АК ПЛАТЬЕЗИ»
Үш кезектиг драма
Эгелээри 19 шакта

Ноябрь 24
АНЫЯК КӨРҮКЧҮЛЕР ТЕАТРЫНЫҢ ШИНЗИ
Эгелээри 10 шакта

А. П. ЧЕХОВКА ТУРАСКААТКАН КЕЖЭЭ
Эгелээри 19 шакта

Ноябрь 25
С. Михалков
«ҮШ ХАВАНАКТАР»
Тоол-шин
Эгелээри 10 шакта

АНЫЯКТАР КЕЖЭЭЗИ
Эгелээри 19 шакта

Ноябрь 26
С. Михалков
«ҮШ ХАВАНАКТАР»
Тоол-шин
Эгелээри 10 шакта

А. Островский
«ААЛ ИШТИ УЛУС, АЖЫРБАС»
Эгелээри 19 шакта

Ноябрь 27
Е. Танова
«ИЛБИЛИГ СОГУН»
Фантастиг шин
Эгелээри 10 шакта

У. Гаджибеков
«АРШИН-МАЛ-АЛАН»
Ийи кезектиг хөгжүмүүт комедия
Эгелээри 19 шакта

Ноябрь 28
АНЫЯК КӨРҮКЧҮЛЕР ТЕАТРЫНЫҢ ШИНЗИ
Эгелээри 10 шакта

ТҮҢНЕЛ КОНЦЕРТ
Эгелээри 19 шакта

Тыва дылда шилерни орус дылче дорт оңулдуруп турар.

Коллективтиг чагыларны 2-25-49, 2-35-88 телефоннар дамчыштыр хүлээп алыр.

Касса 10 шактан 19 шакка чедир ажылдаар.

Тываның күрүне филармониязы ажылдакчыларын хандырары-биле чагагайжы туттунган квартираларны хөлезилеп ап турар. Телевизир дугуржулга ёзугаар.

Санал киирер кижи Тываның күрүне филармониязынга 9 шактан 18 шакка чедир кээп болур.

КИНО

НОЯБРЬ 14-ТЕ

«НАЙЫРАЛ»: «Эзирлиг-теш» 10.00, «Кишт-Кошт гриппе» 12.10, 14.50, 17.50, 20.10 шактарда.

«ШИОНЕР»: «Куекуу коңгуллуурлар» 9.20, 12.50, «Хек-лаваннар болгаш эдельвейстер» 11.00, 14.30, «Ужуглаг гусарлар экспедициязы» 20.00, «Немелде не» 16.20, 18.10 шактарда.

«ВОСТОК»: «Оолчугаштың калитказ деп адаар турган» 10.00, «Тегеран-43» 11.30, 14.30, 17.30, 20.10 шактарда.

«ЕНИСЕЙ»: «Сөөлгү ат чарыжы» 13.00, «Посад турупкаан» 15.00, 17.00 шактарда.

РЕДАКЦИЯНЫҢ АДРЕЗИ: ИНДЕКС 667000

667000, Кызыл, Щетинкин болгаш Кравченко кудумчузу бажың № 3. Телефоннары: Редакторнуң 2-24-63, редакторнуң оралакчыларының 2-35-24, 2-23-54, харыысалгалыг секретарының 2-23-35, секретарнаттың 2-23-35, партийжи амыдырал болгаш совет тургузут киллистериниң 2-37-13, пропаганда киллизиниң 2-31-75, культура киллизиниң 2-23-54, кежээ ажыл-агый киллизиниң 2-21-47, үлетшүр киллизиниң 2-31-75, чагаа киллизиниң 2-41-27, информация киллизиниң 2-20-60, корректорларның 2-27-41, бухгалтерияның 2-12-45, солун келбейн барганда 2-32-75 телефонче долгаар.

Чагыг № 2026.

Солун неделяда 6 катап үнер.

Тыва АССР-ниң Министрлер Чөвүлелиниң Пом үндүрер чер. полиграфия болгаш ном садыының херектериниң талазы-биле эргелелиниң типографиязы. (Кызыл, Щетинкин болгаш Кравченко кудумчузу бажың № 1). ТС—01303

Леонид Ильич БРЕЖНЕВ

Бүгү чүрттарның пролетарийлери, каттыжыңар!

ШЫН

СЭКП Тыва обкомунуң, Тыва АССР-ниң Дээди Совединиң болгаш Министрлер Чөвүлелиниң органы

№ 264 (12054) | 1982 чылдың ноябрь 15, понедельник | 1925 чылда чедип чыткан | Өртээ 3 кы

Амгы үениң шылгараңгай политиктиг болгаш күрүне ажылдакчызы — Леонид Ильич Брежневтиң мөчээни-билє холбаштыр Совет Эвилелиниң ажылчы чоннары, делегейниң депшилгелиг бүгү хөй-ниитизи ханы кажыыдап турар.

Л. И. БРЕЖНЕВ-БИЛЕ МОСКВАДА ЧАРЛЫЫШКЫН ЁЗУЛАЛЫ

Бистиң күрүневис хепы кажыыдалда. Кажыыдалды хөпхөй даштыкы чүрттарда база чарлаан. Совет кижилер, бурунгаар депшилгелиг бүгү кижи төрелгетеен амты үениң шылгараңгай политиктиг болган күрүне ажылдакчызы — Леонид Ильич Брежневти хамыым-билє хүндүлээнинниң ёзулалын кылып турар.

Ноябрь 14-те Эвилелдер бажыңының Колонналыг залынга Коммунистиг партияның болгаш Совет күрүнениң удуртукчулары партияның болгаш улустуң шынчы отлуунуң турасказының сантып ёзулаар дээш келгеннер.

Мөчээн кижиниң хааржаанының чанында — эштер Ю. В. Андропов, М. С. Горбачёв, В. В. Гришин, А. А. Громыко, Н. А. Тихонов, Д. Ф. Устинов, К. У. Черненко, В. И. Долгих, Т. Я. Киселёв, Б. Н. Пономарёв, М. С. Соломенцев, М. В. Зимянин, И. В. Капитонов, К. В. Русаков. Олар улуг кижиниг, удуртунуушуң, сергиниктиң, өнүктүң болгаш эштиг туразказының ыыт чоока сактып ёзулаанар.

Оон соонда партияның болган күрүнениң удуртукчулары мөчээн кижиниң төрелдеринге болгаш чоок кижилеринге чедө бергеш, оларга ханы кажыыдалды илергейлээнвер.

Горький болгаш Пушкин кудумчуларында ажылчы чоннарның колонналарының ужу-кыдыы көзүлбес. Бистиң Төрөөн чүртүвүстүң төөгүзүнүң эң чугула үе-чадавы оон ады-биле холбашкан кижиге сөөлгү сактыышкын ёзулалын кылыр дээш кижилер Колонналыг залче ханы кажыыдал-биле шуужуп-ла турар.

Күш-ажылчы улуска баравын болуру Леонид Ильичиниң бүгү амыдыралының дээди ачис сорулгазы болгаш утказынары-даа ол турган. Ажылчын кижиниң оглу болгаш ол үргүлчү улустуң аразынга чоруп, оларның ажыл-үүлеин болгаш күзел-бодалы-биле чоок болган үнелиг, ол Ада-чүрттка баравын болурунуң база-ла шак ындыг берге болгаш алдарлыг оруктары-биле арткен.

Партияның хоочуннарының дараазында данының хоочуннары эрткеннер. Оларның дыка хөйү Ада-чүрттүң Улуг дайынынның фронтуларынга Л. И. Брежнев-биле кады тулчуп чорупкаш турганнар.

— Мен данының оон башкайгы болгаш сөөлгү чылын га чедир эрткен мен — деп Бүгү-эвилелдиң электротехникти институдунуң бөрүнчалынгы М. А. Ануров чугаалаан. — Мен Леонид Ильич-биле кады Бичин черинге чайылдажып чордум. Төрөөн чүрт дээш тулчуушкунче кады кирип турганым мынчаар-ла аныяк-чалым, эрес-маадырлыг политкомиссарны билип мен. Ол мен көрүп турумга бистин эң эки дайынчылар-ыяа партия билеттерин тыпкын турган. Ол кажан-даа үттүндүрбас.

Леонид Ильич аныяк салгакчыларга база-ла мергенүгенинге, буянныг-чаагай дагтыпкчы боон турган. Оларны ол хоочуннарны салгаар идегелдиг эвлечеп деп көрүп чораан. Л. И. Брежнев БАМга, өске-даа улуг-улуг тудуларга комсомолчуларның болган аныяктарның күш-ажылчы маадырлыг чоруктарын чакгыс эвес удаа бедии-биле үнелеп турган.

— Леонид Ильичиниң мөчээнинде дугайында бистиң бүгү кажыыдалывысты сөстер-биле илередир бергедир — деп, «Черемушки» даараныга каттыжышкынының аныяк механиги В. В. Спиридонов чугаалаан. —Оон чырыткылыг овур-хевири — бистерниң кижи бүрүзүнүң дугайында доктаамал бодап база сагыш салып чораан бедүүн болгаш шылгараңгай кижиниг овур-хевири бистиң чүректериниске кезээде артып калыр. Ол чүртүвүстүң чечектелип турарын, күштүг болгаш күчүлүг болуруп көрүп күзеп чораан. Шак ындыг болурунга бистер, күш-ажылдың кижилери, бүзүрээр бис. Бистиң бүзүреливис СЭКП ТК-ның эвлечеп чок Пленумунуң шиитширинге үндезилеттинген, ук Пленумга Л. И. Брежневтиң шынчы соратныгы — Юрий Владимирович Андропов бистиң партиявыстың ТК-зының Чиигинге секретарынга чангыс үнбиле сонгуттурган болган. Ону бис совет кижиниң чаагай чоруунуң дугайында, чер кырынга тайбынны бижыглаарының дугайында, коммунизминиң идеалдарының тиилелгезинин дугайында сагыш салышкынының хөрөнгө идегелдиг салгашкын кыдыр көрүп турар бис. Бодаруустуң кызымак күш-ажылыс-биле бистиң социалистиг Төрөөн чүртүвүсту бижыглаар бис.

— Леонид Ильич чүрттүүнне ямбы-хүндүүт ангыларболуур ургуларга аажок ынак чораанын бүгү совет кижилер билдингир болгай — деп, № 1 «Уругларнөмүү» фабриканың директору Социалистиг Күш-ажылдың Маадыры Н. Д. Назарова чугаалаан. Уругларкадыы-шыырап болгаш угаанбодал талазы-биле байлак болуун дээш ол чеже чүвени кылбаан дээр. Уругларга хөп тиражтыг номнар үндүрери — партияның доктаамал сагыш салышкыны, ол Л. И. Брежневтиң бодувуң база доктаамал сагыш салышкыны болуп турган.

«Эвилелдер бажыңының Колонналыг залын тавартыр шуушкан кижилер чаңгыс-даа минутаза үзүтелбээн. Мөчээн кижиниң хааржаанын чанынга кажыыдал аллагаларынга үдеттирген хүндүлел тавактыры улай-улай солчуп турган. Ында — пайысылалдың эң эки кижилери, Советтер чүртүвүн эвилелдешкен республикаларының толээлекчилери. Совет Эвилелиниң Маршалының мага-бодунуң чанынга Москва гарнизонунуң шериглеринден хүндүлүг тавныыды доктаамал тургускан. Оларның холдарында карабиннер — Октябрь революциязының чаалап алышкынналары идегелдиг камгалалда дээрзиниң демдээ. Чүрттүүн Чепсектиг Күштери эки дайынчы болган политиктиг белеткелдиг, эжелекчиге ойтур харыы согуг бээринге кажан-даа белеп.

Дайынның аар-бергезин эрткен болгаш, Леонид Ильич тайбын амыдыралдың үнезин эки билир. Совет улуска, оон тургузукчу күш-ажылынга чүгле тайбың херек дээрзин ол хөй удаа катаптан чораан. Ынчангаш Л. И. Брежневтиң ады бөмбүрзектиг миллионмиллион чүрттакчыларынга тайбың, чавырымышкын болган чепсеглениишкинин дүжүрери дээш демиселден чарылбас апарган.

— Бистиң делегейивиске гайбынны чедип алырынга Леонид Ильичиниң кижиген кайгамчык улуг салышкынын кижи төрелгетеп кажан-даа утпас — деп, «Демиселчи» заводтуң модельщиги В. В. Печаткин чугаалаан. Чер кырынга кижиниң аң-не мынчыг эргелери — чүрттээр эргелер, ас-кежиктиг болур эргедээш ол амыдыралының сөөлгү хүннеринге чедир демисежип келген. Л. И. Брежневтиң удуртулгазы-биле ажылдап кылган Тайбың программазын боттандырар дээш бүгү совет кижилер моон соңгаардаа туржур апаар.

Л. И. Брежневтиң мөчээн бистиң даштыкы оңдуктеривистиң, бүгү депшилгелиг кижи төрелгетеннің чүректеринге ханы кажыыдалды болдурган. Оон тураскаалын демдегзөр дээш ноябрь 14-те социалистиг чүрттарның хөөрлүдүлеге келген партия күрүне делегацияларының, оон-даа өске күрүнелериниң коммунистиг, ажылчын болган улус-демократтыг партияларының удуртукчулары Колонналыг залга чедип келген.

Хөөрүн орар болгаш капиталистиг дыка хөй күрүнелериниң удуртукчулары, сураглыг политиктиг болгаш хөй-ниитиг ажылдакчылары Л. И. Брежневке ханы хүндүткелдин ёзулалын кылган.

— Леонид Ильич Брежневбиле чарлыш алыр дээш совет кижилер орай дүнеге чедир чоруп келген. Ол хире улуг чидириг коммунистиг партияга, бистиң күрүневиске, совет кижи бүрүзүнге аар-берге. Бүгү чүртка кажыыдалдыг бо хүннерде СЭКП ТК-ның, СССР-ниң Дээди Совединиң Президиумунуң болгаш Чазактың коммунистиг партияга, совет улуска Кыйгырымын совет улус Ленинниң тугу, Октябрьның тугу бижыг холдарда дээрзиниг бижыг бүзүрел кылдыр хүлээп алган. Кажыыдалдың дыка хөй митингилериниг ажылчы чоннар ленинчи партияның шылгаттынган удуртулгазы-биле Советтериниң ынак чүртүнүң чечектелиишкини дээш демиселге олар моон соңгаар-даа күштерин улгаттырар дээрзин мелеглеп турар.

(СЭТА).

ТӨРЭЭН ЧУРТ КАЖЫЫДАП ТУР

Ленинчи ондур улуг херектиң шынчы уламчылакчызы, тайбың болгаш коммунизм дээш чалбаатыг демисежи — эш Л. И. Брежневтиң чыриткылыг туразказының туразказының кижилер бистиң эргим четтиимее улуг Төрөөн чүртүвүстә эртип турар. Аар-берге чидириг дугаанда ханы кажыыдавышаан, совет кижилер ленинчи партияны долгандыр боттарының хүрээлерин улам сырый каттыштырып, СЭКП-ниң XXVI съездиниң айыткары коммунистиг тургузуушкунуң программазын чедиишкинниг күүседиривге күженишкиннерин улгаттырар дээш боттарының чүткүлүүнүң дугайын медеглеп турар. ССРЭ-ниң экономиктиг болгаш камгалал күчүзүн улам ынай бижыглаарының, совет улустуң чаагай байдалын бедидериниң, тайбының бижыглаарының сорулгаларын боттандырарынга партияның политиказын уламчылаары документтеринде чаа күш-биле онзалап демдеглеттинген Төп Комитеттиң эвлечеп чок Пленумунуң түнелдеринде олар чедирге ол сүткиндиг чүүлдүүрүүнүң турар.

Москвадакы ССРЭ-ниң 5[illegible] ыллы аттыг автоматтыг шуурмар заводу. Бүдүрүлгенин ажылчыннары, инженер-техникти ажылдакчылары болгаш албан-хаакчылары Л. И. Брежневтиң туразказының минутада шимээн чок туруушкун-биле ёзулааннар.

— Леонид Ильичиниң амыдыралчы чорүү— ингээн ленинчи большевиктиң, мерген ойлаанның удуртукчуунуң оруудур деп, слесарь Л. Лобанов чугаалаан. — Төрөөн чүртүн төөгүзүг-биле, оон салым-чолубиле ол чарылбас холбаалыг. Бистер, ажылчын ангының төлээлекчилери, Л. И. Брежнев бистиң ажылчын ангы-биле ханызындан харылзаалыг чоралаанга болгаш оон ону ажыкизинткенинге онза чоргаарланыр бис. Материалдыг болгаш угаг-бодал байлактарын тургузуп. Октяргаймы чаартыл турар кижилерге сеткилдиң ханызындан өөрүп четтиргенин чүрээнге ол амыдырал-чүртталгазының бүгү дуртулунда калгаалап чораан. Ажылчын кижи дугайында ол ала-сагыш салышкыны шаанны ажылдаарыңче бистер-

(Төнчүзү 2-ги арныда).

ЫДЫКТЫГ ХҮЛЭЭЛГЕМ

Биске, совет кижилерге, улуг кажыыдал, аар ажыг-шуужүг таварышкан-дыр. Ленинчи партияның, Совет күрүнениң шылгараңгай удуртукчузу, тайбың дээш туруштут демиселчи Леонид Ильич Брежнев мөчээн.

Дайынчы, коммунист, политаижылакчы, комиссар, Совет Эвилелиниң Маршалы Леонид Ильич делегейге Экжыг тайбың дээш могагшыг чоока демисежин келген. оон аңаа киирген хүүда салышкыны улуг. Ада-чүрттүүн Улуг дайынының чылдарында ол Новороссийскиден Прага чедир дайынчы оруукту эрткен. Бичө черге совет дайынчыларының чижеглээр чүве чок маадырлыг демисели Л. И. Брежневтиң ады-биле сырый холбаалыг. Дайын үезинде кайыхыре бергелер туразында, орта-не шыдамык, шудурүү, туруштут, маадырлыг болгаш организаксы чорук пегетпнерин билир бис. Леонид Ильич ёзулуг-ла эрес, маадыр кижи.

Л. И. Брежнев ССРЭ-ниң Камгалал Чөвүлелин удуртуп, совет Чепсектиг Күштерин бижыглаар, дайынчы аргамуниистиг партияны, Совет чазаавысты долгандыр улам сырый каттыштыышаан, биске таварышкан кажыыдалды бо хүннеринде улам бедик бүдүрүкчүлүг, организаксы ёзулаанга эргим Леонид Ильичиниң мөчээни-биле холбашкан ханы кажыыдалды үлежип турар.

Ч. ДОНГАК.

«Кызыл тудуг» эргелелиниң бригадир. Тыва АССР-ниң алдарлыг тудугчузу.

УЛАМ СЫРЫЙ КАТТЫЖАР

Улуг Лениниң херээжин уламчылакчызы, совет улустуң улуг оглу, чалбыштыг патриот, тайбың дээш могагшылаг чок демиселчи, бистиң шуптузуска эргим болгаш чоок кижи Леонид Ильич Брежнев мөчээн. Бистер, совет улус, бо хүннерде сөгленчетпес улуг кажыыдалга таварыштывыс. Ол биске ынчуг аар чидириг.

Леонид Ильич Брежнев эң-не кижизиг, эң-не толештиг кижилерниң бирээзи чораан. Ол бодумчук күжүн, энергиялыг, талантыгыын совет улустуң чаагай чоруун нодуреришге, чүрттүң камгалаңгыр күчүзүн быжыглаарынга, делегейге быжыг тайбынны тургузары дээш херекже харам чокка берип чораанын билир бис. Ам оон ол күзел-чүткүлүн бистер, коммунистер, совет кижи бүрүзү уламчылап, Коммунистиг партияны, Совет чазаавысты долгандыр улам сырый каттыштырып, биске таварышкан кажыыдалды бо хүннеринде улам бедик бүдүрүкчүлүг, организаксы ёзулаанга эргим Леонид Ильичиниң мөчээни-биле холбашкан ханы кажыыдалды үлежип турар.

Ч. ДОНГАК.

«Кызыл тудуг» эргелелиниң бригадир. Тыва АССР-ниң алдарлыг тудугчузу.

ЛЕОНИД ИЛЬИЧ БРЕЖНЕВТИ ОРНУКШУДАРЫН ОРГАНИЗАСТААР ТАЛАЗЫ-БИЛЕ КОМИССИЯДАН

СЭКП ТК-ның, ССРЭ-ниң Дээди Совединиң Президиумунуң болгаш ССРЭ-ниң Министрлер Чөвүлелиниң доктаалынга дүүштүр комиссияның дыцнадыры болза, Леонид Ильич Брежневти ноябрь 15-те орнукшудуп турар үеде, 12 шак 45 минута турда, Москвата, эвилелдешкен республикаларның пайысылалдарынга, маадыр хоорайлар Ленинградка, Волгоградка, Одессага, Севастополька, Новороссийскиге, Керчиге, Тулага, маадыр шикээ Брестиге, ол шыкаш Калининградка, Львовга, Донда-Ростовга, Куйбышевга, Свердловскга, Новосибирскга, Читага, Хабаровскга, Владивостокка, Северомореңге, Днепропетровскга, Запорожьеге болгаш Днепродзержинскиге хоорайларга үгер-бооларбиле даалтаашкынар кылыр.

МОСКВА. Эвилелдер бажыңының Колонналыг залы. 18-ки армияның хоочуннары Л. И. Брежневбиле чарлыышкын ёзулалында. СЭТА-ның фотозу. (Чүрүкту фототелеграф-биле алган).

Леонид Ильич БРЕЖНЕВ

ТӨРЭЭН ЧУРТ КАЖЫЫДАП ТУР

Улуг Ленинниң херээниң шынчы уламчылакчызы, чалбыыштыг патриот, шылгараңгай революсчу болгаш тайбың, коммунизм дээш демиселчи, амгы үениң улуг политиктиг болгаш күрүне ажылдакчызы Леонид Ильич Брежневтиң мөчээни-биле холбаштыр бүгү совет улус, ооң иштинде Тываның бүгү ажылчы чоннары ханы кажыыдап турар.

(Тыныжы. Эгезин 1-ги арнында).

ап хемнеде соруг киирии келгэн.

Заводтуң комсомол комитединиң секретары В. Чекунов чүве чугаалаан.

— Даныс деп чүл дээрбиш совет кижилериниң бүдүш салгалы билбес. Бичиктээш келир үеже бүзүределдиг корүп турар бис. Тайбың дээш моогаг чок демиселдиг бистерниң идегелиристи быжыглап турар. Ол дээрбиштиң түк тудукчузу Л. И. Брежнев деп бүгү совет кижилер, бүгү дешпилгелиг кижи төрелгеген дүрүм бүдүүлер болур. Партияның айыткаан Ала-Чыттуг социал болгаш экономиктиг программалыг боттандырарынга бүгү күжүүсүн бээрлиишки Коммунистиг партиявыска бүзүредип тур бис.

Бүгү Совет чурт ишкаш, Приморьениң черн база ынаар.

Чалбыыштыг коммунист, совет улустуң шынчы оглу Леонид Ильич Брежневтиң мөчээни-биле холбаштыр бистиң заводтуң дүрбелээн ишчилер коллективи «Дальмотор» атлыг сегиссолоктерни кижи саңнеп-биле ажыглаар болгаш. Бүзүределдиг чүгле бодаарга Леонид Ильичниң черниң, аныяктарның мерген уламыр дегдыныкчызы Л. И. Брежневтиң дүгээлиинде эң-не бедик хүндүткелбиле чугаалаанар.

— Леонид Ильичниң бүгүде бодаалары болгаш ажылынга коммунизм херээнге кызыгаар чоока бараан болурунда четирттирин. Революстуг ёзулуг-биле сорук киришкинниг, большевик сыпыын чок бүзүвел чоруккө, чалбыыштыг патриотизмге болгаш пролетарлыг интернационализмге комсомолчулар, бистер Коммунистиг партиябыс болгаш Совет күрүнениң удуртукчузундан сөренип ап келгеш бис. Онуг бөгө чылдың даалгаларын хүсээ бетинде үүгүсеткенби-биле хөлбаштыр бистиң коллективке ооң баштар чедирген чылыг сөстери бистин сагыш-сеткилиивиске кезээде артып калыр. Күш-ажылчы чаа-чаа чедиишкиннерниг болдуруп ооң кузээнин аланнар чагыы кылдыр күзээп алган бис—деп, дектиң комсомол организациязының секретары Т. Лабко чугаалаан.

Коммунистиг партиявың болгаш Совет күрүнениң удуртукчузунуң мөчээни-биле холбаштыр хаңы кажыдалды Каракалпактың «Кипчак» (Узбек ССР) совхозунга болган кажыдал митингизинниң

— Тыва Леонид Ильич мо... бүгүзээри берге-дир. Кады ажыл-агыйны улам илай хогжүдер айтырыглар талазы-биле ооң чугаа бүрүүн чер ажылынын ажыктыгын бедиктеринге чаа-чаа курлавырларны тывыскаалыг бөлүүнүң ажыл-ишчилериниң, шүлүктүг Леонид Ильичниң бүгүүн үеже ажылдаарлар.

Ооң удуртулгазы-биле ажылдан ыңдыынган ССРЭ-ниң Аъш-чем программазын күүседир дээш шилипчы ажылдазары Л. И. Брежнев дугайында бистин эң-не чаагай сактышкынывыс болур—деп, ховенчилер бригадирн, Сопчалметит Куш-ажылдың Маадыры Р. Ерекеев медегдээн.

Алма-Атаның «Поршень» заводунга болган митингинин киржикчилеринге чугаалаары партияның херээнге, коммунизм тургузуушкунунга шынчы чоруктуң дангыраа болган.

— Совет улустуң чедиишкинери Леонид Ильичниң адыг-биле холбашкан. Сайзырагай социализмниң үе-чадазында партияның социал-экономиктиг болгаш политиктиг стратегиялың амыдыран кылырынга болгаш боттандырарынга, чонның чаагай чоруун кудурепиче угланышкынынга тодаргайларынга база амыдырала күүседиргээ ол шылгараңгай рольду ойнаан. Партияның айыткан планнарын амыдырапга чедиишкиннинг боттандырар дээш уламна шиитпирлиг болгаш күжениишкинниг демисеңирнин кажыыдалдың бо үеңнеринде хүзээнин тур бис— деп, будуруло мастерн аныяк коммунист К. Атыкбеков чугаалаан.

Кажыыдалдың митингилерни Ленинградтың М. И. Калинин аттыг политехниктиг институтка, Свердловскиниң «Уралстальконструкция» трестиге, «Брянский машиностроительный завод» каттыжышкынга, Уфаның мотор тудугуун будуруло Бетонмашзаводка, Кабардин-Салкар АССРниң «Красная звезда» заводунга, Пятигорскиниң № 27 сутумак школазынга, Волжскиге Курүне университетинге болган ажыл-агыйларында чугаалаан.

(СЭТА).

ЧАЩГЫС ЭНТИГ

Тываның электри четкилериниң директорлуг Денисаа Чумаков, штабының удуртукчузу Леонид Ильич Брежневтиң амыдыралы-биле таныжыр бүгү коммунистер-кижилерге, электри-биле хамаарыжыр бүгү ажылчыларга, ооң иштинде Тываның бүгү ажылчы чоннарынга ханы кажыыдап турарын илередип, ооң мөчээни-биле холбаштыр бүгү совет улус, ооң иштинде Тываның бүгү ажылчы чоннары ханы кажыыдап турар.

Митингиниң киржикчилери сос бүрүзүн, домак бүрүзүн улуг киженнелиг дыннап, оларны сеткил-сагыжынга чоок хүлээп ап органнар. Партия болгаш чонның шынчы оглучуң чурттап эртээн оруунун үе-чадалары кижи төрелгеннин биле ажылдаарын, чурттаарының төлептиг үлегер-чижектерн болуш, патриот дээш-биле таныжыр бүгү улустарга үлегер-чижектерн болуп тургаш, электри-биле хамаарыжыр В. И. Попов, транспорт албанының инженери А. Ц. Акташов эш-өөрүнүн мырыңай сос алгаш, Леонид Ильич Брежневтиң амыдыралы болган ажыл-ишчудулгазы Коммунистиг партиявыс бүгү совет улусун шилип бараан болдурунун сорун кирип киржикчилерге үлегер-чижектерн болуп тургаш, ооң иштинде Тываның бүгү ажылчы чоннарынга ханы кажыыдап турарын илередип, ооң мөчээни-биле холбаштыр бүгү совет улус, ооң иштинде Тываның бүгү ажылчы чоннары ханы кажыыдап турар.

Митингиниң киржикчилери сос бүрүзүн, домак бүрүзүн улуг киженнелиг дыннап, оларны сеткил-сагыжынга чоок хүлээп ап органнар. Партия болгаш чонның шынчы оглучуң чурттап эртээн оруунун үе-чадалары кижи төрелгеннин биле ажылдаарын, чурттаарының төлептиг үлегер-чижектерн болуш, патриот дээш-биле таныжыр бүгү улустарга үлегер-чижектерн болуп тургаш, электри-биле хамаарыжыр В. И. Попов, транспорт албанының инженери А. Ц. Акташов эш-өөрүнүн мырыңай сос алгаш, Леонид Ильич Брежневтиң амыдыралы болган ажыл-ишчудулгазы Коммунистиг партиявыс бүгү совет улусун шилип бараан болдурунун сорун кирип киржикчилерге үлегер-чижектерн болуп тургаш, ооң иштинде Тываның бүгү ажылчы чоннары ханы кажыыдап турарын илередип, ооң мөчээни-биле холбаштыр бүгү совет улус, ооң иштинде Тываның бүгү ажылчы чоннары ханы кажыыдап турар.

Митингиниң киржикчилери эш Леонид Ильич Брежневтиң мөчээни-биле холбашкан ооң чырык тураскаалыы бир минута иштинде бут кыршка тура бүзүлаан. СЭКП Тэп Комитединиң Чиңгиис секретары, ССРЭ-ниң Дээди Советтиниң Президиумунуң Даргазы эш Леонид Ильич Брежневтиң мөчээни-биле партияга, бүгү чонга таварышкан качыгдалы республиканың Ыяш ажыл-агый министерствозунуң бүгү коллективтерге үлежип, ханызы-биле кажыыдап турарын Ыяш ажыл-агыйының министри М. А. Гаков чугаалаан Эш Леонид Ильич Брежневтиң кайгамчык солуун амыдыралын шылгараңгай ажыл-чөрудулгазын министр чыыланнарга чугаалаан, Коммунистиг партиябың, чонның херээнге баргаа болуп, СЭКП Тэп Комитединиң долганнар улам сыйлы каттыларынче, ийнги чылдың планнын онаалдазын хүсээ бетинде күүседиргиче коллективти ол кыңгырган.

Профсоюзтар организациязының киттышкан комитединиң даргазы Т. П. Кирпичская чүве чугаалаан, совет кижилерниң амыдыралының чаагай чөрүүн кедүрери дээш эш Леонид Ильич Брежневтиң кайгамчык улуг сагыш салыныкын айтып, эш Л. И. Брежневтиң удуртулгазы-биле коммунистиг партияның тургусканы өөдүп чаагай планнарны боттандырары дээш күжүвүстү харамнанмайн ажылдаар бис деп, ол шыгыттыкан.

Кызылдың ыяш ажыл-агыйының партия организациязының секретары Т. В. Литвинова, тудуг прорабы А. М. Зыков одар ханы кажыдалды медерел билип, төрээн чуртунун күч-күжүн шалыпчы ажыл-херек-биле быжыглавышаан, чылдың планнарын хүсээ бетинде күүседири дээш туржуруун коллективтиң мурыңдан хүлээтинеңер.

В. ШУМЕЛЬДО.
Ыяш ажыл-агый министерствозунуң парторганизациязының секретары.

УЛУУН КИНЕР

«Кызыл тудуг» аргелелиниң Ч. Донгак, А. Воронин, Н. Пасха болгаш А. Дулаалаа кларның удуртканы тудугжу бригадазының тудуг түрлээ № 14 чуртталга бажыңының ажыглалгаже киирилгээ митингиниң болган. Митингиниң Тыва тиилер трестиниң директору Г. А. Кобелев хөлөглээн. СЭКП Тэп Комитединиң, ССРЭ-ниң Дээди Советтиниң Президиумунуң, ССРЭниң Министрлер Чөвүлелиниң Коммунистиг партияга, совет улуска Кыйгырыын тудугжуларга илгиттырган.

148 даал чурттаар бажыңнын тудуунга ажылдап турар Ч. Донгактың бригадазының кежигүнү, хөрөчи тудугжу, Коммунист Даваадаш Данзыңовач Онаар сос алгаш, «Кызыл тудуг» төрелгеттинниң чырыткылыг үлегер үнелү ажылы-херээн боттандырарынга боттарының ээлүүш сорун-задачаларын хүлээтинеңнер.

Бистиң корр.

МӨҢГЕДЕ АРТАР

Кызыл хөөрүүскомунуң садыг пөдпанының эрегелиниң А. М. Родионова садыг ажылдакчыларынга каныыдал митингизинге ажыттаан. Совет Эвилелиниң Коммунистиг партиязы, бүгү совет улус аар кажыыдалга таварышкын доорлап эгезинде ол чугаалаан. Ажылчын амгыны-лаарлыг олуг Леонид Ильич Брежневтиң херектеп мөчээнинг дугайында медээни совет кижилер ханы кажыыдал-биле хүлээп алган. Леонид Ильичниң ажыл амыдыралы кижи төрелгеттинниң чырыткылыг, чаагай келир үеже дээш демиселге эртеген. Совет улустуң, дезегейниң коммунистиг шинчилиишкинниң мурыңга Леонид Ильич Брежневтиң ачылаанындан кадыкаардаа ажык улус дорнун от чугаалаан. СЭКП Тэп Комитединиң Чиңгиис секретары, ССРЭ-ниң Дээди Советтиниң Президиумунуң, ССРЭ-ниң Министрлер Чөвүлелиниң Коммунистиг партияга, совет улуска Кыйгырыынга ханы кыңгыр партияның XXVI съезиниң шиитпирлериниң мурыңга Леонид Ильич Брежневтиң аңылаанындан кадыкаардаа боттандырарынга бергеттинниң хөөрүүнүң үе-чадазында ажыл-ишчилер, ооң иштинде Тываның бүгү ажылчы чоннары ханы кажыыдап турарын илередип, ооң мөчээни-биле холбаштыр бүгү совет улус, ооң иштинде Тываның бүгү ажылчы чоннары ханы кажыыдап турар.

Митингиниң киржикчилери эш Леонид Ильич Брежневтиң мөчээни-биле холбашкан ооң чырык тураскаалыы бир минута иштинде бут кыршка тура бүзүлаан. СЭКП Тэп Комитединиң Чиңгиис секретары, ССРЭ-ниң Дээди Советтиниң Президиумунуң Даргазы эш Леонид Ильич Брежневтиң мөчээни-биле партияга, бүгү чонга таварышкан качыгдалы республиканың Ыяш ажыл-агый министерствозунуң бүгү коллективтерге үлежип, ханызы-биле кажыыдап турарын Ыяш ажыл-агыйының министри М. А. Гаков чугаалаан Эш Леонид Ильич Брежневтиң кайгамчык солуун амыдыралын шылгараңгай ажыл-чөрудулгазын министр чыыланнарга чугаалаан, Коммунистиг партиябың, чонның херээнге баргаа болуп, СЭКП Тэп Комитединиң долганнар улам сыйлы каттыларынче, ийнги чылдың планнын онаалдазын хүсээ бетинде күүседиргиче коллективти ол кыңгырган.

Профсоюзтар организациязының киттышкан комитединиң даргазы Т. П. Кирпичская чүве чугаалаан, совет кижилерниң амыдыралының чаагай чөрүүн кедүрери дээш эш Леонид Ильич Брежневтиң кайгамчык улуг сагыш салыныкын айтып, эш Л. И. Брежневтиң удуртулгазы-биле коммунистиг партияның тургусканы өөдүп чаагай планнарны боттандырары дээш күжүвүстү харамнанмайн ажылдаар бис деп, ол шыгыттыкан.

Кызылдың ыяш ажыл-агыйының партия организациязының секретары Т. В. Литвинова, тудуг прорабы А. М. Зыков одар ханы кажыдалды медерел билип, төрээн чуртунун күч-күжүн шалыпчы ажыл-херек-биле быжыглавышаан, чылдың планнарын хүсээ бетинде күүседири дээш туржуруун коллективтиң мурыңдан хүлээтинеңнер.

В. ШУМЕЛЬДО.
Ыяш ажыл-агый министерствозунуң парторганизациязының секретары.

АЖЫЛ-ХЕРЭЭНГЕ ЧЫНЧЫ БИС

Коммунизмниң херээ. Чер кырынга тайбың дээш туруттут демиселиң эш Леонид Ильич Брежневтиң мөчээни-биле холбаштыр кажыыдалдың митингизинге Ыяш ажыл-агый министерствозунга эртеген. Митингиге министерствоның аппаратының ажылдакчылары, ажыл-агыйның материал-техниктиг хангырыкка конторазының, Кызылдың шин ажыл-агыйының коллективтериң киришкен.

Митингиниң киржикчилери эш Леонид Ильич Брежневтиң мөчээни-биле холбаштыр ооң чырык тураскаалын бир минута иштинде бут кыршка тура бүзүлаан. СЭКП Тэп Комитединиң Чиңгиис секретары, ССРЭ-ниң Дээди Советтиниң Президиумунуң Даргазы эш Леонид Ильич Брежневтиң мөчээни-биле партияга, бүгү чонга таварышкан качыгдалы республиканың Ыяш ажыл-агый министерствозунуң бүгү коллективтерге үлежип, ханызы-биле кажыыдап турарын Ыяш ажыл-агыйының министри М. А. Гаков чугаалаан Эш Леонид Ильич Брежневтиң кайгамчык солуун амыдыралын шылгараңгай ажыл-чөрудулгазын министр чыыланнарга чугаалаан, Коммунистиг партиябың, чонның херээнге баргаа болуп, СЭКП Тэп Комитединиң долганнар улам сыйлы каттыларынче, ийнги чылдың планнын онаалдазын хүсээ бетинде күүседиргиче коллективти ол кыңгырган.

Профсоюзтар организациязының киттышкан комитединиң даргазы Т. П. Кирпичская чүве чугаалаан, совет кижилерниң амыдыралының чаагай чөрүүн кедүрери дээш эш Леонид Ильич Брежневтиң кайгамчык улуг сагыш салыныкын айтып, эш Л. И. Брежневтиң удуртулгазы-биле коммунистиг партияның тургусканы өөдүп чаагай планнарны боттандырары дээш күжүвүстү харамнанмайн ажылдаар бис деп, ол шыгыттыкан.

Кызылдың ыяш ажыл-агыйының партия организациязының секретары Т. В. Литвинова, тудуг прорабы А. М. Зыков одар ханы кажыдалды медерел билип, төрээн чуртунун күч-күжүн шалыпчы ажыл-херек-биле быжыглавышаан, чылдың планнарын хүсээ бетинде күүседири дээш туржуруун коллективтиң мурыңдан хүлээтинеңнер.

В. ШУМЕЛЬДО.
Ыяш ажыл-агый министерствозунуң парторганизациязының секретары.

МУРНУКУ ОДУРУГДА

Леонид Ильич Брежнев-биле ооң 18-ги арнатың хүрээлиишкинге чарлап алган, Ала-Чыттуг Улуг дайзынналыг чылдарында Совет Эвилелиниң Маадырларының тудуг-чөрүүнүң үеэлээн черлеринге чедип келгеш, Коммунистиг партиязының удуртулгазы-биле, дайынчы эртерим-биле кара тиилерниң эртет үттүр хой түрлүүшкинерүүн гөрөөш, Карпаттарга, а ооң соңнда Чехословакиянга

Улуг Ленинниң херээниң шынчы уламчылакчызы, чалбыыштыг патриот, шылгараңгай революсчу болгаш тайбың, коммунизм дээш демиселчи, амгы үениң улуг политиктиг болгаш күрүне ажылдакчызы Леонид Ильич Брежневтиң мөчээни-биле холбаштыр бүгү совет улус, ооң иштинде Тываның бүгү ажылчы чоннары ханы кажыыдап турар.

дээш чалбыыштыг демиселчи, амгы үениң политиктиг улуг ажылдакчызы, аныяктарның мерген уламыр дегдыныкчызы Л. И. Брежневтиң дүгээлиинде эң-не бедик хүндүткелбиле чугаалаанар.

— Леонид Ильичниң бүгүде бодаалары болгаш ажылынга коммунизм херээнге кызыгаар чоока бараан болурунда четирттирин. Революстуг ёзулуг-биле сорук киришкинниг, большевик сыпыын чок бүзүвел чоруккө, чалбыыштыг патриотизмге болгаш пролетарлыг интернационализмге комсомолчулар, бистер Коммунистиг партиябыс болгаш Совет күрүнениң удуртукчузундан сөренип ап келгеш бис. Онуг бөгө чылдың даалгаларын хүсээ бетинде үүгүсеткенби-биле хөлбаштыр бистиң коллективке ооң баштар чедирген чылыг сөстери бистин сагыш-сеткилиивиске кезээде артып калыр. Күш-ажылчы чаа-чаа чедиишкиннерниг болдуруп ооң кузээнин аланнар чагыы кылдыр күзээп алган бис—деп, дектиң комсомол организациязының секретары Т. Лабко чугаалаан.

Коммунистиг партиявың болгаш Совет күрүнениң удуртукчузунуң мөчээни-биле холбаштыр хаңы кажыдалды Каракалпактың «Кипчак» (Узбек ССР) совхозунга болган кажыдал митингизинниң

— Тыва Леонид Ильич мо... бүгүзээри берге-дир. Кады ажыл-агыйны улам илай хогжүдер айтырыглар талазы-биле ооң чугаа бүрүүн чер ажылынын ажыктыгын бедиктеринге чаа-чаа курлавырларны тывыскаалыг бөлүүнүң ажыл-ишчилериниң, шүлүктүг Леонид Ильичниң бүгүүн үеже ажылдаарлар.

Ооң удуртулгазы-биле ажылдан ыңдыынган ССРЭ-ниң Аъш-чем программазын күүседир дээш шилипчы ажылдазары Л. И. Брежнев дугайында бистин эң-не чаагай сактышкынывыс болур—деп, ховенчилер бригадирн, Сопчалметит Куш-ажылдың Маадыры Р. Ерекеев медегдээн.

Алма-Атаның «Поршень» заводунга болган митингиниң киржикчилеринге чугаалаары партияның херээнге, коммунизм тургузуушкунунга шынчы чоруктуң дангыраа болган.

— Совет улустуң чедиишкинери Леонид Ильичниң адыг-биле холбашкан. Сайзырагай социализмниң үе-чадазында партияның социал-экономиктиг болгаш политиктиг стратегиялың амыдыран кылырынга болгаш боттандырарынга, чонның чаагай чоруун кудурепиче угланышкынынга тодаргайларынга база амыдырала күүседиргээ ол шылгараңгай рольду ойнаан. Партияның айыткан планнарын амыдырапга чедиишкиннинг боттандырар дээш уламна шиитпирлиг болгаш күжениишкинниг демисеңирнин кажыыдалдың бо үеңнеринде хүзээнин тур бис— деп, будуруло мастерн аныяк коммунист К. Атыкбеков чугаалаан.

Кажыыдалдың митингилерни Ленинградтың М. И. Калинин аттыг политехниктиг институтка, Свердловскиниң «Уралстальконструкция» трестиге, «Брянский машиностроительный завод» каттыжышкынга, Уфаның мотор тудугуун будуруло Бетонмашзаводка, Кабардин-Салкар АССРниң «Красная звезда» заводунга, Пятигорскиниң № 27 сутумак школазынга, Волжскиге Курүне университетинге болган ажыл-агыйларында чугаалаан.

(СЭТА).

ЧУРЕКТЕРИВИСКЕ АРТАР

Леонид Ильич Брежневтиң мөчээни-биле холбаштыр бистиң заводтуң коллективтиң аныяктар эвес тыныс-тыр мек. Ооң маадырлыг аммыдыралы, могаг-шылаг чоокка ажыглаан черааны Коммунистиг партиявың херээнге, ыяш Төрээн чуртка кызыгаар чоока бараан болурунуң чайынналган үлегери болуп, совет кижи бүрүзүнүң чүрээнге ээзээде артып калыр.

«Бүр чере деп ооң номунда дараалынга тиилерни ажыглаан утпас мөге: «Ідан — ажыл-чөрүү, партияның «Чаңчыл чөрүү» чараны, ыяштарын чедирбелдээ, ажыл-агыйга-биле шилдаалаанга түлеп мөге.

Алыгчын болуп эгеледнм, мөңгедеш... чүрээ кежээр ажыларын, удуртукчу чөрүүнүң ажыктыгын, ооң маадырлыг болгаш мөге, ыяштарын ажыглаан болгаш мөге, ыяштарын ажыглаан болгаш мөге. Бүгүдеге чайынналган ажыл-ишчилерниң, аныяктарның ажыл-ишчилерниң, аныяктарның ажыл-ишчилерниң, аныяктарның

ХАШЫ КАЖЫЫДАЛ ИЛЕРГЕЙЛЭЭШКИППЕРИ

Ямзы-бүрү чурттарның күрүпелериниң база партиялаарының, чазактарының удуртукчуларының бо хүнперде ССРЭ-ниң элчин черлерине кээп, амгы үениң шылгарангай политиктиг болган күрүне ажылдакчызы Л. И. Брежневтиң тураскаавытка ханы хүндүткел ёзулалын илергейлеп турар.

БУДАПЕШТ. ССРЭ-ниң элчин черинге Венгрияның Социалистиг ажылчың партиязының ТК-ның секретары К. Немет, Венгрия Улус Республиканың Министрлер Чөвүделиниң Даргазы Д. Лазар болган Венгр Улус Республиканың эске-даа удуртукчуларын кээп чораан. Олар амгы үениң улуг политиктиг болган күрүне ажылдакчызы, делегейниң коммунистиг база ажылчың шимчээшкинниниң шылгарангай ажылдакчызы Л. И. Брежневтиң мөчээни-биле холбаштыр ханы кажыдалын илергейлеп, кажыдал дептеринге бижип, ап салганнар.

ВАРШАВА. Польша Улус Республикада ССРЭ-ниң элчин черинге ПКАП ТК-ның Бирги секретары, Польша Улус Республиканың Министрлер Чөвүделиниң Даргазы В. Ярузельский, Күрүне Чөвүделиниң Даргазы Г. Ябловьский чурттуң эске-даа партия болган күрүне удуртукчуларын кээп чораан. В. И. Ленинниң хөрээнии шынчы уламчылакчызы, бодунун бүгү чуртталгазын коммунистиг тургузуушкуунуң өндүр улуг программазын боттандырарының, социалистиг күрүнелериниң акы-дүдээлиишкин чыгыс эвин болган күчүзүн быжыглаарының хөрөнге турас, ыаалаш, болгунуң партиязының база чонунга ыяшлаар чок бергенин Л. И. Брежневтиң мөчээни-биле холбаштыр олар ханы кажыдалын илергейлеп, кажыдал дептеринге бижип, ат салганнар.

СОФИЯ. Болгария Улус Республикада ССРЭ-ниң элчин черинге Г. Филиппов, П. Младенов болган БКП-ның база болгар күрүненин эске-даа удуртукчулары келгеш, Л. И. Брежневке кажыдал ёзулалын минутада шыт чок байдалга ыяшлаан.

БКП ТК-ның, Болгария Улус Республиканың Күрүне чөвүделиниң Министрлер Чөвүделиниң база БКП ТК-ның Чингине секретары, Болгария Улус Республиканың Күрүне чөвүделиниң Даргазы Т. Живковтуң өмүлгааниден СЭКП ТК-га, ССРЭ-ниң Дээди Совединиң Президиумунга база Министрлер Чөвүделиите, совет – коммунистерге болган бүгү совет улуска болгар коммунистерниң, бүгү болгар улустуң ханы кажыдалын олап илергейлээнивер.

ПРАГА. Л. И. Брежневтиң мөчээни-биле холбаштыр ханы кажыдалды Чехословакиялың удуртукчулары ССРЭ-ниң элчин черинге кээп илергейлээн. ЧКП ТК-ның Чингине секретары, ЧСР-ниң Президентизи Г. Гусак, ЧССР-ниң чазаның Даргазы Л. Штроугал, ЧКП ТК-ның Президиум-ниң кежигүннери, ЧКП ТК-ның секретарьлары кажыдал дептеринге ат салгыдаан.

ГАВАНА. ССРЭ-ниң элчин черинге Кубаның Компартиязының Бирги секретары, республиканың Күрүне чөвүделиниң база Министрлер Чөвүделиниң Даргазы Ф. Кастро, Кубаның эске-даа удуртукчулары кээп чораан. Олар Л. И. Брежневтиң мөчээни-биле холбаштыр ханы кажыдалды «ар илергейлээнивер.

ПЕКИН. Л. И. Брежневтиң мөчээни-биле холбаштыр ССРЭ-ниң элчин черинге Бүгү-ыдаттың Улус толээлериниң хуралының Доктаамал комитединиң Даргазының ора-лакчызы Уланфу, КУР-ның Күрүне чөвүделиниң кежигүнү, КУР-ның даштыкы дерек-тер министри Хуан Хуа болган осколер-даа келгеш, ханы кажыдалды илергейлээнивер. Олар кажыдал дептеринге чүве бижээн.

ГАВАНА. Кубада тускай аяан ёзулу-биле чоруп турар ЛУДР-ның Президентизи, Лаостуң Улустуң Дээди хуралының Даргазы Суфанувонг Л. И. Брежневтиң мөчээни-биле холбаштыр Гаванада ССРЭ-ниң элчин черинге кээп чораан. Л. И. Брежневтиң кажыдал ёзулу-биле хаажылаан портрединиң чанында чечек салгаш, ооң тураскаалын минута дургузунда ыыт чок сактып ёзулаан, кажыдал дептеринге ат салган.

БЕЛГРАД. ЮСФР-ниң Президиумунуң Даргазы П. Стамболич, Югославияның Коммунистер эвилелиниң Президиумунуң Даргазы М. Рибичич, ЮСФР-ниң Сүүлчиленнинг Даргазы Р. Дидаревич болган Югославияның эске-даа партия база политиктиг удуртукулары ССРЭ-ниң элчин черинге келгеш, Л. И. Брежневтиң мөчээни-биле холбаштыр кажыдал дептеринге чүве бижип арттырып каан.

ДЕЛИ. Индияның Премьер-министри И. Ганди ССРЭ-ниң элчин черинге кээп чораан. Л. И. Брежневтиң тураскаалын, ол сактып ёзулаан, кажыдал дептеринге ат салган.

МАНАГУА. Национал-хостелганың Сандинозу фронтузунуң национал удуртулгазының болган Национал катап тургузуушкун чазаның Удуртулга чөвүделиниң кежигүнерн ССРЭ-ниң элчин черинге кээп чораан. Национал-хостелганың Сандинозу фронтузунуң национал удуртулгазының кежигүү, чазактың Удуртулга чөвүделиниң координатору Даниэль Ортега кажыдал дептеринге чүве бижип, ат салган.

АДДИС-АБЕБА. Эфиопияның Түр Административтиг Шериг чөвүделиниң база ажылчы чоннар партиязың организастаан туругаар талазы-биле комиссиниың Даргазы Ментисту Хайле Мариам ССРЭ-ниң элчин черинге келгеш, Л. И. Брежневтиң мөчээни-биле холбаштыр кажыдал дептеринге чүве бижип, ат салган.

ЛУАНДА. Ангола Улус Демократтыг Республиканың Президентизи Эдуарду Душ Сантуш баштазы МПЛА-Күш-ажыл партиязының делегациязы ССРЭ-ниң элчин черинге кээп чораан. Ж. Эдуарду Душ Сантуш кажыдал дептеринге чүве бижип, ат салган.

БАМАКО. Мали улустуң Демократтыг эвилелиниң партиязының Чингине секретары, Мали Республиканың Президентизи М. Траоре ССРЭ-ниң элчин черинге келгеш, кажыдал дептеринге чүве бижип, ат салган.

ЛУСАКА. Замбияның Президентизи К. Каунда биле Национал хамаарышпас чоруктуң Жаттыкан партиязының Чингине секретары Х. Перес де Куэльяр ССРЭ-ниң элчин черинге кээп, Л. И. Брежневтиң мөчээни-биле холбаштыр кажыдалды илергейлээнивер.

БИСАУ. ПАИГ-тиң Чингине секретары, Гвинея-Бисау Республиканың (ГБР) Революстуг чөвүделиниң Даргазы Жозу Бернарду Виейра баштаан ГБР-ниң партия-чазак делегациязы ССРЭ-ниң элчин черинге кээп чораан болган кажыдалдың дептеринге Ж. Б. Виейра кажыдалды илергейлеп бижээн.

ХАРАРЕ. Зимбабве Республиканың президентизи К. Банана болган чурттуң премьер-министри Р. Бутабе ССРЭ-ниң элчин черинге келгеш, кажыдалдың дептеринге кажыдалды илергейлеп бижээнивер.

БЕЙРУТ. Ливанның Коммунистиг партиязының Чингине секретары Ж. Хауи кажыдалды илергейлээр дээш ССРЭ-ниң элчин черинге кээп чораан болган тайбың, социалиям дээш, бүгү улустарда хүлээп кордүгеи болган хүндүткелдиг кижиниң соңгуп алган» — дей, немгр «Неизбадшаг» солуи бижээн. СЭКП-ниң болган Совет күрүненин делегейде онзагай туружунга холбаштыр кавчаар-даа аажок улуг харысаалга ооиажин гурар СЭКП ТК-ның Чингине секретарының албан-хүлээлгезинде аныяк чылдарындан эгелээш-ле талантызын болган күжүн бодунуң Төрээн чуртунуң чечектелишкиниң хөрөнге, коммунизмниң тиилелгезиниң, кижи төрелгетиниң бүгү-ниити дешилээнинің хөрөнге бергеи, мындыг политик-коммунист киргеидир.

Ю. В. Андроповтуң СЭКП ТК-ның Чингине секретарыига соцгуткаиының дугайын бирги ариыига дыиатказы, ыдат «Жизньиинь жибоэ» солуиуң демделээни болза, Л. И. Брежневтиң удуртулгазы-биле ажылдап кылган иитики болгаш даштыкы политиканы уламчылаарын Ю. В. Андропов недогловя. Оз солуи СЭКП ТК-ның чаа Чингине секретарының допчу намдарын парлаан.

СЭКП ТК-ның Пленумунуң ажылынче Барыын чүкте база улут кичээнгей салып турар. «Гайбынны империалистерден дилеп албас деп чүвеин эки билир бис, Оиу. чүгле Совет Чеиесктиг Күштериниң тиилелтирбес күч-шыдалынга даянган, камгалап ап болуур» деп, СЭКП ТК-ның чаа Чингине» секретары чугаалаалының америк ЮПИ агентилел демделээн.

Совет Компартиязының элчет чок Пленумунга Ю. В. Андроповтуң чугаазы Совет Эвилелиниң чаа удуртулгазы, чайгылыш чок даштыкы политиктиг уламчылаарының уламчылаар аиаарының дугайын хереченлеп турарының дугайын америк Эй-Би-Си теле компаниязы демделээн.

Англияның «Гардиан» солуну Пленумга Ю. В. Андроповтуң чугаазы совет удуртукчуларының иитики болгаш даштыкы политиказының өскерилиш чогун бағытқаанын демделээн.

Тайбының камгалаары ССРЭ-ниң бирги чергезинч ирулгаан боон артарын «Морнинг стар» солуи адырган.

(СЭТА).

Сталинград тулчуушкунунуң 40 чылынга

Сталинград тулчуушкунунуң хүнперинде, 60 чыл бурунгаар Мамай курганы Россияның коз бедии деп адаи турган. Хооиайдан ол бедик» болгаи стратегтиг чугула турган болуп келген.

Мамай курганы — ам Волгада ыаадырхоорайга келген ыалчыларның сөгүүргаи ноор тураскаадын онза черболуп турар. Сталинград тулчуушкунунуң ыаадырларынга тураскаадыг өндүр-чаагай ансамбльди мында тургускан. Волгоградтың Мамай курганда тураскаадансамбльдиң телевидении ССРЭ-ниң улустуң чурумчузу Е. Б. Вучетичиниң удуртулгазы-биле скульптөрларның болгаи архитекторларның коллективи тогаарган.

Э. КОТЛЯКОЙТУҢ фотозы.

СЭТА-ның фотохрониказы.

БАШ БУРУНГААР ТУРГУЗАР

Маллан бедик болгаи шыларлыг продукциияны алырының база оиу кыштан хүр ажырарының бир кол магадылалы—четкир саииыг быжыг чем-суурну баш бурунгаар тургузуп алыры болур. Ол ышкаи мал чемииид курлавырларын белеткээр хереике ажылчын күштү чогуур үеииде долу ажытлааныысаи, арга-курлавырларны мөөиииииидеи чедишкиннер чедип алдынар.

Бо чылын агаар бойдузтуң байдалы эртиен чылдынындан даэре, чер-черде үнген сигеннің үнүжү багай эвес болган. Мурнуку чылдарның таарыыча чок байдалдарындан республиканың дыка хей ажыл-агыйлары боттарының девискээриидеи четкир саииыг чем-суурну белеткеп алыры берге турган. Ооң ужундаи чамдык ажыл-агыйларның белеткээн чемнерни ыын тоннейн турда-ла үстүп, малның продуктузуг чоруун чаңылады, харын-даа баш саиыига хорамчаны чедирип турган.

Бо чылын республиканың байдал мурнуку чылдарга бодаарга аажок таарыыалыг болуп турар. Ииитизе-биле республика 1982—83 чылдың кыжынга малга чиртирм-биле 2 3 3 8 тонна сигеннн белеткээн, эрткен чылдың деиелиите чижеглеп болаарга, 5 4 1 3 тонна сигеннн ооң ыырынга иечей кылган болуп турар. Ооң-биле чергелештир силос, сенаж, витаминниг сигеи далганың белеткээри эрткен чылдыыидаи бага хей болган.

Районнар талазы-биле алырга Чөөн-хемчик, Монгун-Тайга, Барыын-Хемчик, Эрзин, Дзун-Хемчик, Тес-Хем, Сут-Хольский, Тоджа, Улуг-Хем, Бай-Тайга, Кызыл районнар боттарынга алган онзагаларын тус-тузунда ажыр күүсетиилээн. Черле ыяшаи, бо районнарның ажыл-агыйлары чүгүлеи кампаниияже ииижи күжүн чеи иеоюиеп, техииканы будуруктуг ажылдап белеткээнин ачызында эки түмеидер чедип алдынган.

Чамдык районнар сигеи белеткелиивче ииижээйгии коиседкадын, ажылды чүгүлээн мырбейн, сенаж, силос белеткеп алда ажырбас даап хөөиперге алыы турары каичаидаа таарыышпас. Бир чамдыктары сигеиии белеткеп алган, гуиаи, силос галырын моиголүгүлээ хөрөиге аманы турар, тамырылгалар база бар.

Сигеи белеткээриивге замдык районнарның ажыл-агыйлары кошкан хиижээией салып турганынзаи планныг онзагаларын чедир күүсетиишкеи барган. Танды район планын 11,9 хуу, Каа-Хем—98,5 хуу, Тоджу—58,9 хуу күүсеткеи. Чүүүн-даа соолуле Танды район чоруу турар. Район бо чылын 21270 тонна сигеи белеткээр планныыг чүгле 9528 тонназын ыыглаи.

Черле ыяшаи, Тандың районуң ажыл-агыйлары бо чылын улуг хожудашкынга таарыжып турар. Ында Тоора аттыг совхоз планын 32,8 хуу, ССРЭ-ниң 50 чыл—50,3 хуу, «Революциянын чалбаккызы» чүгле 25,3 хуу күүсеткеи алган. Бо совхозтарда ажылдың будуруктуур чоруу чаңыс болгаи темпиин аалдоп ооиуп болган. Ол ышкаи мал чемииң белетпелиигe хей-ниити күжүи хаара түүлайн турган болгаи хиижелериид ажылдаачыга таарыжылгалыг байдалдарны чогуур үеижээ тургузуп-лайн келгеи.

Республиканың чамдык районнарында мал чемиитиң белетпеии коижек болганындаи ажыл-агыйлар иелер ыыштаи малды иеидиг аиырыл аларының айтырыы иарыидаи турар. Ыйчаагаи бо чогуртаи чайгылар дизе, ажылчынгаи эгелеп тараа шөлдериидө саваиы болуп, турлегларга чедирип алыры чугула. Ол ышкаи чамдык шиырап белетпелдиг советтер-биле иерее чарыш, олариың артыкылыктарын сигеи-шырбыидың баш бурунгаар дутуруун алырының ергаларын дилеп тылаар хөрек.

СЭКП-НИҢ XXVI СЪЕЗДИЗИНИҢ УГЛАНЫЫШКЫНЫН УЛАМЧЫЛААР

Делегейниң хей-шинчизиниң ачызынгейн бо хүнперде Ленинниң улуг хөрээниң шынчы уламчылакчызы, ааны үениң эң улуг политиктиг болгаш күрүне ажылдакчызы Леонид Ильич Брежнев-биле совет улустуң чарлыы турары Москваже углаган. СЭКП-ниң иштии болгаш даштыкы политиказын хеиирлеп тургузкаш, ону ачыдыралга боттандырарынга, тайбың дээш, ядроглуг аймыл-халапты баш удур болдурбазы дээш дөмисселге Л. И. Брежневтиң улуг ачы-хавыязыи ядың-бүрү чурттарның солуннары, хей-ниитизиг болгаш күрүне ажылдакчылары демделеп турар.

СЭКП Төп Комитединиң эдлеп чок Пленумунуң дугайында болгаш СЭКП ТК-ның Чингине секретарынга эң Ю. В. Андроповтуң социалиының дугайында дыпатказы, дашкыминиң масселлыг информацияның чепсектеги, СЭКП-ниң XXVI съездизиниң углаимышкынын үргулчүзөөриниг СЭКП-ниң шиитпирлериин Пленумга илерстеивии онзалаи демделеп турар. Ю. В. Андропов СЭКП ТК-га, Коммунистиг партияга СЭКП-ниң XXVI съездизиниң шиитпирлериидө аймытынган ыяшчыл-коммунистиг тургузуушкунуиуң программазын чедишкиннер күүсеидиргеи бодупуп бүгү күжүи, билиин болгаш амыдыралды дуржулгазын бээрип, ССРЭ-ниң экономиктиг болгаш камгалаиыр күчүзүи улам улгатыгарының совет улустуң чагаай чоруун бедидерииии, тайбының бижыглаарының сорулгаларын шиитпирлөөриие Л. И. Брежневтиң үеэзиие чоруун турган бүгү-ле лениича иштии болгаш даштыкы политиканы боттандырып чорударын хевээр уламчылаарын бүзүреткеи деп солуннар демделеп турар. Солуннар К. У. Черненкоуң чугаазын парлаан, ооң ыыиа дээш сөстерии демделээн: бистиң 18 миллион кежигүнүүр партиязыс чаңгыс эптиг болгаш сырый каттышкан-даа. Совет улус партияның мерген углаимызга кыыгаар чок бүзүрөөр... партияның бүгү органнарынга паңыралдыг болгаш демиг ажыл коммунистиг тургузуушкунга-даа, бистиң делегей ареназывга ажыл-чорудулгамска-даа моон-даа соңгаар чедишкиниерии хандырар.

Ханойга ВКП ТК-ның Чингине секретары Ле Зуанның дергалаашкыны-биле Вьетнамның Коммунистиг партиязының Төп Комитединиң Политбюрозуның онза хураты болган. Оон киржикчилерн Л. И. Брежневтиң мөчээни-биле холбаштыр чорудар хемчегдерии чугаалажып корген. ВКП ТК, ВСР-ниң Күрүне чөвүделн болгаш Министрлер Чөвүделн, Вьетнамның Ада-чурт фронтузу Л. И. Брежнев-биле чарлышкынның ёзулалын Ханойда организастаан. Чуртка кажыдал хүнперии чарлаар дугайында шиитпир хүлээп алдынган.

Л. И. Брежневтиң мөчээни—моол улуска база-ла эң улуг чидириг. МАР-ның коммунистери болгаш ажылчы чоннары бо хүнперде СЭКП болгаш совет улус-биле пайыралды моон-даа соңгаар чайгылыш чокка бижыглаар деп, МАРП ТК-ның Политбюро кежигүнү, МАР ның Министрлер Чөвүделиниң Даргазы Ж. Батмунх мелегдээн.

Корейниң Бүш-ажыл партиязының Төп Комитединиң, КУДР-ның Төп Улусну Комитединиң болгаш КУДР-ның Административтиг чөвүделиниң кады хүлээп алган докгаалында эң Л. И. Брежнев СЭКП-ниң болгаш Совет күрүненің сураглыг ажылдакчызы чораан болгаш бодунуң амыдыралын Октябрьның чаазал алышкынарын болгаш совет шиитилел тургузуун быжыглаарынга бергеиин айтывай.

Ноябрь 15-ти КУДР-да бүгүиниттиниң кажыдалының хүнү кылдыр чарлаан.

Совет улустуң удуг оглу Леонид Ильич Брежнев бодунуң бүгү амыдыралын шуптулун тоогулуг хереике—социализмниң хөрөнге берген дел, чехословак «Руде право» солуи редакция чүүлүнде бижээн. Л. И. Брежнев мөчээн. Совет коммунистериниң партиязы, улуг болгаш биске эң-не чоок Советтер чуруу хевээр арткан Бистиң совет улус-биле пайыралыыс база моңго болур. Бистиң чүректериис бо хүнперде ханыы-биле кажыдал турар, ыяшаида-даа ол чорук коммунистерниң дайынды чүвээн коштаптас, чүс-чүс ииллеен ажылчы чоннарының хосталгазы дээш домисселге Л. И. Брежневтиң шылгарангай ролюн онзалаи демделеп бижимелдя кыгаи.

МАНИЛА. Филиппиниың президентизи Фердинанд Маркос, Улуг Маниланың губернатору, «Филиппины—СССР» Найырал ниитилелиниң хүндүлүг президентизи Имельда Маркос ССРЭ-ниң элчин черинге кээп чораан болгаш Л. И. Брежневке турасказал ёзулалын кыгаан, кажыдал дептеринге ат салганнар.

КАТМАНДУ. Непалдың премьер-министри болгаш чурттуң чазаның эске-даа кежигүнери ССРЭ-ниң элчин черинге кээп чораан болгаш Л. И. Брежневтиң мөчээни-биле холбаштыр кажыдалды илергейлеп, кажыдал дептеринге ат салганнар.

ВАШИНГТОН. Каттышкан Штаттарның президентизи Р. Рейган ССРЭ-ниң АКШ-та элчин черинге келгеш, кажыдал дептеринге дараазында чүүлдү бижээн: «Президент Брежневтиң ат-бүдешинге болгаш Совет Эвилелиниң улузунга кажыдалды илергейлеп тур мен. Бистиң ниитилелиивис бо делегейге тайбың кады чурттаар болзуу».

Президентгиың национал айымы чон чоруу талаазы-биле дузалакчызы У. Кларк болгаш президентгиың аппарадының удуртукчузунуң орлакчызы М. Дивер олар Р. Рейганны үдеп чораннар.

АКШ-тың күрүне секретары Дж. Шульц ССРЭ-ниң элчин черинге база кээп чораан.

НЬЮ-ЙОРК. ҮНО-ның Чингине секретары Х. Перес де Куэльяр ССРЭ-ниң ҮНО-ның чанында доктаамал төлөө черинге кээп чораан болгаш Л. И. Брежневтиң мөчээни-биле холбаштыр кажыдал дептеринге кажыдалды илергейлээнивер.

ХЕЛЬСИНКИ. Финляидия Республиканың президентизи Мауно Койвисто ССРЭ-ниң элчин черинге кээп чораан болгаш Л. И. Брежневтиң мөчээни-биле холбаштыр ханы кажыдалды илергейлээ.

ТОКИО. Японияның премьер-министри Д. Судзуки ССРЭ-ниң элчин черинге кээп чораан. Л. И. Брежневтиң мөчээни-биле холбаштыр кажыдалды Японияның чазаның болгаш чонунуң өмүнээнинден ол илергейлээн.

ОСЛО. Норвегияның премьер-министри К. Виллок ССРЭ-ниң элчин черинге кээп чораан болгаш Л. И. Брежневтиң мөчээни-биле холбаштыр кажыдал дептеринге ат салган.

(СЭТА).

ДАШТЫКЫДА

ВСР, Совет Социалистиг Республикалар Эвилелиниң тургустуганының бир 60 чылынга алдар кылдыр боттарынга бериткеи социалистиг хүлээлгелерии Вьетнам Социалистиг Республиканың далай ортээллериниң тулуг ажылчыкнары болгаш ортээллер дериишкинниге кирижип турар совет специалистер алган. Хайфоиуиуң далай ортээлиниң ажылчыннары болгаш ооң бүдүрулгелериниң дериишкиннериии кычыл турар совет специалистер боттарының хүлээлгелерии чедишкиниг күүседи, судноларны дүрген хүлээп ап, туштерии хуусаалыдаи эрте дүжүрүп база чүдүрүп турар. Хайфон организалде куш-ажылдың бүдүрүкчүлүг бедзең, иарын техииканы ажылдаы ажыккын. Вьетнам демократтыг Республиканың инженер-техииктиг ажылдакчыларының болгаш оларны совет онүгтерииииң дем иөттүмчүлерии коргажылы, кады алгаи социалистиг хүлээлгелери чагаай түмеилерии берип турар.

ЧУРУКТА: «Молодежный» деп совет судно Хайфоиуиуң далай ортээлиидө.

ВИА—СЭТА-ның фотозы.

Татарияның Чурукчулар эвилелиниң Казаньда делгелге залында. Татар АССР-ниң улустуң чурукчузу, Казаньның уран чүүл училишезиниң директору М. Х. Хаертдинов бичин ургларның чуруктар делгелгезинге келгеннер-биле ужуражып турар.

Е. ЛОГВИНОВТУҢ фотозу.
СЭТА-ның фотохрониказы.

ХӨГЖҮЛДЕ-БИЛЕ КАДЫ

● Кандыг кижини культурлуг дээрил?
● Ол чараш чаңнар бе?

Баштайгы амыдырал тургузуунуң кижилери кат-чымистиг черлерге келгенде азы хей олча-омактыг болганда, ажок хөглеп, четтинчип алгаш, танцылап ойнаар чорааннар. Олар даштап, соөктеп кандыг-бир чепсектерни кылып, оларны удам хевир кирер чазап, човуп ап чорааннар. Бо культура эвес бе? Бодунуң тургузуунуң дешелиңбиле ынчангы ниитилелдиң ёзулуг-ла сагыш-сеткил болгаш материалдыг хандырылгаларының культуразы бодур.

Ынчангаш культура кажан тывылганыл дизе, ол кижи төрелгетениң тыптып келгени-биле кады тывылган дизе черде частырыг болбас. Түңнелинде, кижи төрелгетениң хөгжүлдези-биле кады оон культуразы база ынчаар сайзырап келген. Оон ужурундан капиталистиг делегеңниң культуразы социалистиг ниитилелдиңден бир чада кудулу болуп турөр ужуру од. Социалистиг ниитилелдиң бүдүүн хамаатызы бурунуа ниитилелдиң кандыг-даа дужумедиңден оранчок бедик моөгүүр болур деп, В. И. Ленин эртемге үндезилөөш, тодаргайлаарга, диалектиканың дүрүмүн ёзугаар чүтээлээн.

Ынчангаш коммунистиг ниитилелди чедиишкиниңиңбиле тургузуп турар, делегеңде эң бедик культуралыг совет чүрттө ажылдап, чүрттээ чоруур хамааты кижиниң ажыл-чагының болгаш ал-бодунуң культуразының дугаймында аитырыг амгы үеде кажангызындан-даа артык чиди-биле тургустунуп келген. Бо айтырыгны чүгле аныяктарга эвес, а улуг назылыларга-даа бир дөмей хамаарыштыр анаар.

Совет хамаатызы кижилерниң ниити культуразын улам бедидер дээш бистиң Коммунистиг партиявыс доктаамал сагыш салып турар. Кандыг кижини культурлуг кижи дөөр дугайында республика солуппары-даа, радио-даа хей аитырыгларны иодурүп келген.

Ниитизи-биле алырга, ылаңгыя бистиң совет хамаатыларга культура чок кижи турбас. А чавыс болгаш культураа чок кижилер харын бо-ла таварыжып турар-дыр. Ол хомудаңчыг.

Мен моөң мурнунда парлаларга, радиога удаа-дараа үнгүдеп тургулаан кижиниң ниити культуразының, эртембилиниң, идик-хевиниң, арын-бажының, сагыша-чурумунуң дугаймында чугаалаы катаптавайн, чамдык антырыларга хамаарыштыр бодалымны биижир бодай-дыр мен.

Ажжы-чаң культуразы

Бодүүнү-биле культура деп чүл дээрге, аныяк-оскүүге хамаарыштыр алыр болза, школаның өөредиш, кижизидер бүтүү эртемнери, ада-иези, хө-дүңнээ чонунуң сургаал-чагыглары — бо шупту культура, культурлуг болуруна чаңчыктырын турөр үүлдер. Ажылдап билирдээ, биижирп-даа номчуурдаа, ырлаарыл-даа, танцылаарыл-даа — бо бүтүү шупту культура-дыр. Кижилерни хүндүлеп билири, кино көргөнде, хураларга, кичээл үеэниде, шимээргеп-шуугаваы база культура, культураны сагаанны ол болур.

Мен бодаарымга, кижиниң культуразының деңнелөөжиктен кирип орда-ла, кестүү боор. Кудумчуга кеткен-иднк чөрле арыг эвес болур. Чамдык кижилер хирлиг-иднв-биле кылайтыр чүл каан ерооллерже саспайтыг базын кире боор. Амыр-менди айтырары база чиктир: серт-бурт: «Эки-ле ыйнаан!» «Эки-дир бе ыпар!» Энтит-зөлдеп мендилежиишкин кижилерни чоокшулаштырар, хүндүлештирер, хей-аът киирер.

Чамдык кижилер ажыл айны-биле бичин маргыжыпнаш, олчаан эвилешпеин баар. Бо чүүү көргүүүн турарыл дээрге, олар кайызы-даа чавыс культуралыг улус-тур. Ынчаарга бирээин мендилээрге, өскелээ харын бөрбээн болза, баштайгызы чүвенн билир, бедик культуралыг кижи-дир, а ийиги-зи, — «ыыттавасшай» чүве чедир бодавас, төлеп чок кижи-дир.

Оон ынай өске бажыңның чемнеңир столунга олуруп алгаш думчуун, кулаан чүшкүп, дыргаан аштап, холу-биле дүрбүүр болза, ол чараш бе, ынчаш? Чөрле чараш эвес чаңчыл-дыр. Хей чон арааныга башкы салаазы-биле думчуун чүшкүй бээр кижилерни бо-ла көөр мен. Думчук ардыл дег бак чыт турбас, кижи кускузуу келир.

Өске бажыңга келгеш, ыыт-чешпээрел чокка бургурады бээрлер база бар. Чамдыктары ёзу адерин чешпээредир. Бажың ээзи «Хоржок!» дээриңден бертсингеш, «Ажырбасө деп каар. Оон-ла бажың ишти хораныыг ыш-биле туманнаны бээр. Моңу чөрле канчаң культурлуг чорук дээрил?!

Бир эвес 50 грамм водка ижишкен кижи кудумчуга ылаштаар болза, оон чаны-биле каржып эрткен кижиге водка чыды кедергей чадыг кылдыр чыттаалың эртер. Улус ону арагалыг досказр дег, чүдек чыттыг кижи-дир дижир. Ынчангаш эзирик кижиниң кудумчуже үүме дээриниң бир ужуру ол.

Өске бажыңга хонача болуп хонгаш, удаан орнун эгпес, бажың ээлериниң аржыылы-биле чоттуңөр, оларның диш шёткаларын безин ажыглай бергилээри дика таарымча чок.

Автобус, самолёт маңнаар черлерге чамдык аныяк ижилериниң, чалгааараш-ла ыыдыг чүве боор оң, эмин эртир ылчынаажыш, ажок каттыржып, шуугажып, оон кедерээе халбактанчып маңнажы бээр чоруу ишти өске кижилерге көскү, эпчогу-ла ажок болур.

Кадык шыырак, культурлуг аныяк кижилериниң ылаштаар хевири-дээ алынып, чиик болгаш кашпагай; чугаалаар чугаазы-даа эвилел чымчак, өөр кирээ-даа хөөр, чараш. Ыыдыларны кижилер хүндүлээ-биле көөрөр болгаш төлеп чектарны көөр хөөн чок болур.

Кижилерден «Ол оолдуң ажылгырын, чаражыл!» азы «Ол уругнуң шевериң мөгүлүүн!» деп өрттө турбас ээзи ун-дел аларын аныяк кижи бүрүзү бодаза эки. Чөрле чараш көстүү дег аас-кежик кижилер турбас!

М. ЭРГЕП.
башкы.

ДӨРТЕН БИР АНЫЯК ҮН

Аныяк авторларның азы дөртен бир аныяк үн «Дамырак-2» деп чымыдыкның чаа үндүрүглегинде киргеп. Номну чырыкче үндүреринге чогаалчылар А. Даржай, О. Сувакпит олар эгелеп чоруур аныяк автор бүрүзүнүң чогаадыкчы бодалдарынга ынчаңгейлиг болуп, аңаа чогуур сүмелерин бергеши номнуң бодундан-на илдең. Номчукчунуң сонуургалын болдуруп турарының ужуру-дазында. Бо дугайында «Шын» болгаш «Тываның авыяктары» солуннарга чамдык номчукчуларның үнелеп бижээни таварылга эвес.

Мен номчукчу болганымда «Дамырак-2»-ниң дугаймында «Тувинская правда» солуунуң бо чылдың сентябрь 17-де номеринде С. Байрың «...все греть прекрасней» деп статьязынга арай-ла таарышпадым.

Бо статьяны номчуурга парлалтага кирбес турган чиг, бишпаан чогаалдар хей кезии дээр, оны парлаалынга А. Даржай, О. Сувакпит бүрүүлүг дээр чемелээшкин база бар. С. Байрыны-биле «сес памнавас, өттүңүшкен» одуруглар кымнарта хамаарышкыны? Анда дөртен бир авторлар шупту хамааржыр бе?

С. Байрың бижээни «Парлаан херээ бар бе?» дээнге чүгле Нина Эртине, Бораш Ондар олардың баштадыр дөртен бир авторларга хамаарыштырып турар. Нина Эртинениң «Харылам күсе, «Үйгүи кежбес нандыг ай чоор...», «Эрткен үе эглип келбес будалган мен» деп шүүлтелериде бодунуң чүрээниң хилинчектенгенин ол хевээр биижээн. Чамдыктарны-биле алырга чүге кижи ыяап-ла аас-кежик биле чедиишкинни биижир үжүрлүгүл? Амыдырал парын, оон кандыг бейдалын чүге чугаалап болбаның, ону чугаалап биижиптерге чаласкаавыргай азы муңгаң хөөп деп санаарыл? Бир эвес Нина Эртине бодуңуң муңгаралыңны хөглүг кылдыр дедир биижип каан болза, ол бодуңуң шүлүү-биле чүгле бодуң эвес, а номчукчуларын сагыштыны-биле мегелиин болу бээр. Ол аныяк авторда «Төрээн хемим» деп чараш состерлиг шүлүк бар. Ында чүү четпезил ынчаш? Мурнунда ыыдыг аттыг ыры бар болганында оон бүрүүзү чүү, чүге бодуңуу-биле төрээн хемин мактап болбас деп. Чечен чогаал чаңгыс темага, чаңгыс уткага каш-даа янзы илереттиниң болур. Чечен чогаалдың ол хевирин кымда өскертип шыдавас. С. Байрың-биле алырга, чаасказавыраан, муңгаң хөөнге алыскан деп турар чогаалдарының авторлары боттарының-биле шилип алган темаларынга бодалдарын үүле парлап болбазын?

С. Байрың үүлү-биле таныжканнар аныяк чогаалчыларның ажылынче тура чөкталамышкынын болдуруп турар. Демейлешкен чогаалдарны номчаанының ажыы чүү боор дээш хөөп киирип турар-дыр. Демейлешкек чогаалдар кайы хөй. Чаңгыс Улуг-Хемниң дугаймында хөөле чогаалчылар алган мрлаа турар. Оларның ыол утказы домей. Ыыдыг дээш оларны кым-даа чемелевейн турар. С. Байрымы-биле алырга. Улуг-Хем—Енисей дугаймында чаңгыс-ла гимн турар дээш хөөп чөрле шын эвес.

Ол ышкаш делегейде үүле чеди үн ноталарны бар. Оларның дузазы-биле кандыг-даа чон бодуңуу-биле ырлажып келген. Ол ноталарга демей кандыг-даа напиянын кижилерни нота чогаалдыр деп бодавайн турар болгаш ол болдунмас-даа болур. Ол-ла чеди үн катаптажыр. Аныяк авторларның чамдыкының чогаалдарын шуут парлавааи болуру кай деп турар С. Байрың Никитизи-биле алырга, ылаңгыя бистиң совет хамаатыларга культура чок кижи турбас. А чавыс болгаш культураа чок кижилер харын бо-ла таварыжып турар-дыр. Ол хомудаңчыг.

Мен моөң мурнунда парлаларга, радиога удаа-дараа үнгүдеп тургулаан кижиниң ниити культуразының, эртембилиниң, идик-хевиниң, арын-бажының, сагыша-чурумунуң дугаймында чугаалаы катаптавайн, чамдык антырыларга хамаарыштыр бодалымны биижир бодай-дыр мен.

Совет хамаатызы кижилерниң ниити культуразын улам бедидер дээш бистиң Коммунистиг партиявыс доктаамал сагыш салып турар. Кандыг кижини культурлуг кижи дөөр дугайында республика солуппары-даа, радио-даа хей аитырыгларны иодурүп келген.

Ынчангаш коммунистиг ниитилелди чедиишкиниңиңбиле тургузуп турар, делегеңде эң бедик культуралыг совет чүрттө ажылдап, чүрттээ чоруур хамаатыы кижиниң ажыл-чагының болгаш ал-бодунуң культуразының дугаймында аитырыг амгы үеде кажангызындан-даа артык чиди-биле тургустунуп келген. Бо айтырыгны чүгле аныяктарга эвес, а улуг назылыларга-даа бир дөмей хамаарыштыр анаар.

Совет хамаатызы кижилерниң ниити культуразын улам бедидер дээш бистиң Коммунистиг партиявыс доктаамал сагыш салып турар. Кандыг кижини культурлуг кижи дөөр дугайында республика солуппары-даа, радио-даа хей аитырыгларны иодурүп келген.

Ынчангаш коммунистиг ниитилелди чедиишкиниңиңбиле тургузуп турар, делегеңде эң бедик культуралыг совет чүрттө ажылдап, чүрттээ чоруур хамаатыы кижиниң ажыл-чагының болгаш ал-бодунуң культуразының дугаймында аитырыг амгы үеде кажангызындан-даа артык чиди-биле тургустунуп келген. Бо айтырыгны чүгле аныяктарга эвес, а улуг назылыларга-даа бир дөмей хамаарыштыр анаар.

Совет хамаатызы кижилерниң ниити культуразын улам бедидер дээш бистиң Коммунистиг партиявыс доктаамал сагыш салып турар. Кандыг кижини культурлуг кижи дөөр дугайында республика солуппары-даа, радио-даа хей аитырыгларны иодурүп келген.

УРУГЛАР САДЫНДА

Ак-Довурак хоорайда «Алдын дулгуур» уруглар садыңга белеткел ёзулүүнге бардым. Оларның өрээлиниң хаңазында В. И. Ленинниң портредин тургускан. Чөрле ынчаш янда чечектер, хей ойнаарактар болгаш стол, сандайларның чаражы кижи кайгаар. Кижизидикчи башкы Галина Петровна Бибишева биле бичин уруглар музыка кичээлинге чораан чаа-ла келдилер. Кичээл ёзулуп эртеениң уруглар-ның хөглүг ырыннарындан көрүп болур. Олар Октябрь байырлалынга ыры, танцы болгаш өске-даа белеткелдер кылып турарлар.

Уруглар ында бүгү тадазы-биле кижизидилгени ап турар. Улуг башкы Ленин дугаймында, Москва дугаймында чуруктардан, ол ышкаш оларның төрээн хоорайы Ак-Довурак дугаймында кысказы-биле өөренип турар. Ол ышкаш уруглар чуруурунга база өөредип турарлар. Уруглар боттарының кижизидикчи башкызынга ыпаа аажок. Чүге дээрге Галина Петровна бүгү-зе сагыш-сеткилинден уруглага ынак болгаш оларга сагыш човаачал кижи. «Алдын дулгуур» Г. Ц. Бибишева 12 чыл ажылдап турар.

Кажан Галина Петровна уруглар садыңга ажылдап эзоп турда, аңаа кылыр үүленни эки-де ужуру билдинмес, берге турган. Анаа дуржулгалыг методист Л. А. Колосова улус дуразы чедиргенин ол үргүлүү сактып чоруур. Шак оон бичин уруглар-биле кавчалар ажылдарының ужуруп билип ыяалаан.

Уруглар садының сентелгезин чайын кылган. Оон бөлүүнүүр турар черниң сентелгези Г. П. Бибишеваның сетказилинге таарышпаан. Оон ол ада-иелерни эвилелдээш, бодуңуң сетказилинге тааржыр кылдыр сентелгени кылып алган.

Белеткел болүүнүң уруглары садыкке соолгу чыл турарлар. Оон соонда олар школага өөренип кирерлер. А садыкке турганы оларның сагыш-сеткилинге артып каар кылдыр бүгүүле үүлелерни таарымчалыг кылдыр тургузар ужуруглуг. Ынчангаш уруглардың хар-пазының, ажыы-чанының тааржыр оларны кижизидиргеге кичээнгейлиг болур ужуруглуг – деп, Галина Петровна санап турар болгаш ынчаар ыыдыын чедип ап турар.

Г. П. Бибишева хей-ниитиниң ажылынга идепкейлиг киржип турар. Хоорайның уруглар садыктериниң ажылынга арга-дужуга солчулгаларын организастажып, бот-тывынгыр үран-үүл көрүүлелиниң идепкейлиг киржип келген. Ол орус ёзугуун ырларын ырлаарынга ынак. Бодуңуң ажылдап турар организациязында улустуң контроль болгуңуң дарганынга 5 чыл улай ажылдап турар.

Оңаачаан ажылынга бердингеп, хей-ниитиниң ажылынга часкаавыргай киржип чоруруу-биле Галина Петровна улус бүдүүлүүге черинең ажылчыныларының ортузунда бедик ат-алдарлыг.

А. РОМАНЮК.

ЦЕХТЕ ЭМЧИ КЕЛГЕН

Терапевт эмчи Сарсенкуль Сугиралиевага Алма-Атаның пос-таавы комбинадының аргылга фабриказының сентелге-механика цехиниге ужуражы бердим. Ол агаарладышкын болган чылыдыгга системаларын, станоктарны специалистер-биле хынаан тур.

— Күш-ажылга таарымчалыг байдалды тургузарының талазы-биле мээң даалгамны канчаар күүсеткенин хынаан тур мен—деп, ол тайылбырлай-дыр. Эрткен чылын күзүн цехтиң ажылчыннары сооктан ааранаан эмнедикчилеримдең билтеп мен. Ол дээрге бүдүүлгедө багай байдалдың медээзи болган. Цехтиң иштинге хынала чоруткаш бүүүреп, кышка багай белеткевгенин көрдүм, батареялар түгле чылыг, цех иштининг агаарладышкынды багай болду. Станоктарның даап-шимээнн чогуур нормазында эвес болган. Ажылчыннарның бичин када дыштанып турсиай өрээлп чок. Фабриканың удурткулуларынга үстүнде аланаың четпестериниң актызын тургускаш берген мен. Ам көөрүмге, байдал клези-биле экижээн-дир.

Сарсенкуль мени арыг-сидиг өрээлге экжелеп. Цехтиң шимээн-даажы көңгүс келбес болган. Түгле хөгжүмүүн оожургадыр үнү дыннаар. Чечектер, клетказарда кушкаштар, аквариумда балыктар, хүннүң чырыы куттулар сонгалар—бо дээрге ёзулуг-ла бойдустуң бичин булуңу, ол бүгү турупкан кижиге эки сетиил-сагышты болдурар, таарымчалыг. Маңаа кезек када дыштаныр, шай ижип, солун-сеткүүлдер номчуп боор.

Сарсенкуль Сугиралиева — беш участок эмчилеринин бирээзи. Алма-Атаның хоорай поликлиниказының тускай ажыл-албанында ажылдап турар. Оны пос-таавы комбинадының коллективинде быжыглаан. Ынчангаш цех эмчизи дээр. Поликлиникага түлөөп алышкынны тодургеп соонда, хүннүң ийиги чартыында эмчиниң ажылдаар черн—цех.

Цех эмчизиниң негелдези халас барбас. Доозуп, четпес чырык, бедик азы чавыс температура, агаар шыгы дээш өске-даа четпестерни эмчи дораан эскерер. Бодуңуң ол демдеглелдерин цех начальнигинге, техниката айыыл болдурбазының инженериниң профвиялел комитединге дыка-надыр. Ол демдеглелдерни фабриканың эмнелге-инженер-лиг бригадазының туралыңга сайгарар. Бригаданың составынга бүдүүлгенин специалистери, профвиялел комитединиң дараалы, поликлиниканың тус-тус аарыгларының эмчилери, ол ышкаш пехтиң терапевт эмчилери киржири албан. Ол бригада бүдүүлгеле ажылчыннарның ажылының байдалын болгаш кадыкшылын бүгү талалыг оорелиң көөр үзүрлүт. Оон соопла боттарының саналдарын киирер, оны комбинатның бүгү комиссиязы көөр. Бо сайгарылгага бюро начальнигинин чаартыкчылары, чогаадыкчылары болгаш күш-ажылды эртемге үндезилеп организастазарының киидзин киришкен турар.

— Эмчи-инженерлиг бригаданың айтыышкыны удурткучуларга дүрүм болур—деп, аргылга фабриказының кол инженери Валерий Зейналов чугаалап орар. Комбинаттың ажылчыннарының кадыы дээш сагыш човаашкын—ниити төрек. Чижээ, фабрикада медицина ажыл-албанының негелдезин ёзугаар чаартылгаларны кылгылаан. Карак шоона багай салдарлыг бүлүргей чырыктыг приборларны чаа-чырык хереккелдерн-биле солаан. Ультрафиолеттиг хереккелдерниг кылымал тургузуну өрээлдерге кылган. Ол цехтин хүн хереккелдериниң чеизинин орнун тургузар, мега-ботту халдавырлыг аарылардан болгаш сооктан ааларынга удур бижыктырар. Кирер эжиктен салгын өттүр каналзын дээш чылыдылга хереккелин эскан. Цех бүрүзүнде дыштанылга өрээлдерин тускайлаан. Комбинат он беш чыл четкен-даа болза, эт-хереккелин доктаамал солуп келген. Стационтарның будурукчулуг үре-түңнелдиг боорунган ангыда, шимээн-даажын ойлеп кааи, доозуннуг артынчылар эвээш. Чаартылга кылыр хөрөңгини капиталсептелге фондузунган ап турар.

Коллективтиң хөй кезии, барык 4 муң чыгаа кижи, профвиялелдиң чиигелделиг путёвкалары-биле чылдын-на дыштанмишаан эмнелиг турар. Курорт баарын цехтер эмчизи сүмелээр. Оон сүмелээн-биле чылдын-на 2 муң аажы комбинаттың санаторий-профилакторийинге кадыын ажыдып турар. Пос-таавычыларның кадыы дээш сагыш салышкын үре-түңнелдиг болуп, эрткен чылын комбинат-да аарыг 10 хуу кудулаан.

Ревмира ВОЩЕНКО.
ШМА-ның корреспондентизи.

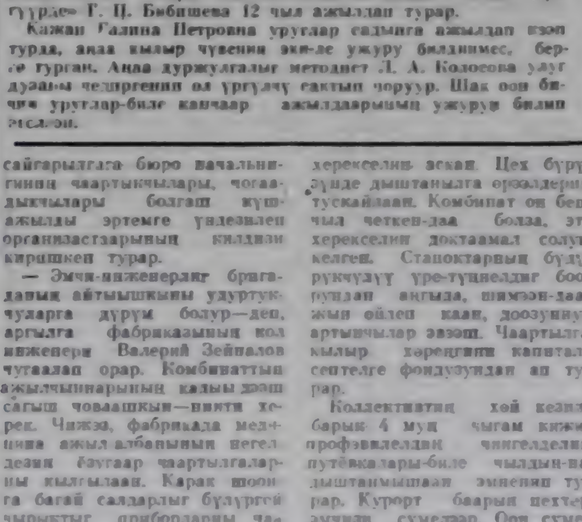

Ю. КОСАРЬКОВТУҢ «Ырнын» деп фотоэтюду.

СОНУУРГАКТАРГА

⊙ **Совет Социалистиг Республикалар Эвилелиниң пайысылазы Москва Англияның пайысылазы Лондондан, Францияның—Парижтен, Японияның—Токиодан дешкээр талазы-биле улуг бе? Москваның Кол планының Эртем-шинчилел болгаш төлевилел институзу бо айтырыгга дорт болгаш тодаргай харыны берген: Москваның администрация талазы-биле доктаатты-гаан дешкээр 877 дорбелчин километр, Лондонуң—303, Парижтиң—105, Токионуң—573 дорбелчин километр.**

⊙ **Астрономнарның плереддин ажыктан планеталарының бирээзин Зоя Космодемьяновскаяга алдар кылдыр Зоя деп адаарын шын ирги бе? Бо айтырыгга тайылбырны Штерберг аттыг Астрономия институзу берген.**

ССРЭ-ниң Теоретиктиг астрономия академиязының эртем ажылдакчызы Т. Смирнова 1968 чылда астероидти илереддин ажыткан. Совет улустуң маадырлыг уруу З. Космодемьяновскаяга алдар кылдыр ол планетаны Зоя деп адаарын 1974 чылда эртемден саналлаан. Астероидти ажыткан эртемден кижи аңаа атты тыпсыры чанчыл болган. Ынчаллажок атты дораан-да тывыспас, а астероидтиң орбитазының элементилерин тодаргайлаан соолунде адаар. Маңнаашкы ССРЭ-ниң астрономнар кылдыр бүрүткеттинген астероидке Совет Эвилелиниң Маадыры Зоя Космодемьяновскаяның адын тывысхан.

⊙ **Москваның Большая Грузинская кудумчузунда № 4 бажыңның төөгүзүн болган салым-чолун хой номчукчулар сонуургап турар. Маңаа тыбаштыр чогуур тайылбырны ССРЭ-ниң Төп Революция музейинде болган Москваның Чөрү база чаартылга музейиниң эртем ажылдакчыларын берген.**

Большая Грузинская кудумчузунда № 4 бажыңны XVIII вектиң 70 чылдарында туткан. Төөгү артемденн М. Щербатов болгаш орус дылдың тайылбырлыг олум чон словарының автору В. Даль оларны ангы-аңгы үелериңде ук бажыңга чүрттеп турганнар. 1942 чылдың мартта ол бажыңга фашист самолёттуң ерт үүгүрер бир тонна аар дениилиг бомбазы дүшкен. Ынчалзажок чазылбайн барган: бомбаның иштинге элезинин ургаш, чех-орус словарыны суп каан болган.

1812 чылдың хайынының үезинде ортген болгаш 1942 чылда бомба дүшкенинден бажыңның үрелген кезектерин ол үелерде септээн болгаш оон шаандакы хевирин хевээр артырган. Большая Грузинскада № 4 бажың—төөгүүнүн болгаш культураның хоочун тураскаавылдарының бирээзи. Бомба иштинге чораан чехорус дыл словарын амгы үеде ССРЭ-ниң Төп Революция музейинде кадгалап турар.

⊙ **Чүрттелге бажыңнының ерооллеринге чечектер өстүрери хоралыг: ол үнүттер дүне кислородту, арыг агаарны боттарынга алгаш, хей углекислотаны үндурүп, ерооллерге пептередиттер деп, хей кижилер саналтурар. Ол шын бе, деп чамдык номчукчулар айтырып турар. ССРЭ-ниң Эртемнер академиязының Ботаниктиг садының эртем ажылдакчылары бо айтырыга мынчаар харыылаан.**

— Чок, шын эвес. Эртемденнерниң шинчилеп көрүшкен еөгүзээр адаргы кижиге 900 грамм хире углекислотаны берет, а от кире чөлөөлөктаны—ол хүннүң дөмүзүн хүүрээнде үелерүп турар. Шынаргыр базында экспериментерни так ынчаар-ла ыыдыр хөрү чок.

Редактор В. С. ШАРАВИЙ.

АГААР

Республикага шоокар бүдүүтээр, чагбас. Хаттың күүжү секундада 5—10 метр чедер. Дүне 25—30 градус, чамдык районнарга — 17—21 градус соор. Хүндүзү агаар 9—14 градус, чамдык районнарга — 17 — 21 градус соор.

Кызылга шоокар бүдүүтээр, чагбас. Хүндүзү агаарның температуразы 12 — 14, дүне 10 — 11 градус соор.

ТЫВА

НОЯБРЬ 15-ТЕ
БИРГИ ПРОГРАММА
КЫЗЫЛДАН

18.00 — Уругларга фильм. 19.00 — Тыва АССР-ниң телевидение болгаш радио чамчыдыкта комитединиң симфониктиг оркестриниң концерти. 19.30 — Телемедээлер. 19.45 — — «Хой-ниити аммыдыралының зираны». Дамчыдыкта. 20.10 — «Ында, ыракта хөлгөө». Телефильм. 20.35 — «Азия төвү». Информацияпублицистиг программа. 20.55 — Чарлаадар. 21.00 — «Даартагы хүнче». Ураң-чечен телефильм. 22.10 — 23.00 — «Орус сценаның чайзазы». Телефильм.

НОЯБРЬ 16-ДА
БИРГИ ПРОГРАММА
МОСКВАДАН

8.00 — «Үе». 8.40 — Эртенги сула шимчээшкин. 8.55 — Уругларга фильм. «Экии, Зуваика! Баймырлыг, Зуваика!» (ЧССР). 9.40 — «Композитор Андрей Штогаренко». Фильм-концерт. 10.30 — «Дириг аммы-таннар дугайында». 11.30 — Медээлер. 11.35 — 14.15 — Чаңсар. 14.15 — Медээлер. 14.35 — «Аъш-чем программазы — бүгү-ниитиниң херээ». Документалдыг фильмнер. 15.15 — Делегей конкурстарының лауреады А. Гавриловтуң (фортепьяно) күүселдези. 15.50 — Артиллерия маршалы К. П. Казаков-биле школачыларның ужуражылгазы. 17.20 — «Ырыга чалгынналган». Концерт. 17.45 — Бөш чыл. Ажыл-херектер болгаш кижилер. «Целиноградскимаш» каттыжышкыш. 18.15 — «Петрушка дугайында». Мультфильм.

КЫЗЫЛДАН

18.30 — Телемедээлер.

МОСКВАДАН

18.45 — Бөгүн делегейде. 19.00 — Тюменьниң филармониязының орус улустуң хөгжүм херекселдериниң ансамблиниң күүселдези. 19.15 — М. Светловтуң амыдыралының болгаш чогаадылгазының дугайында. Фильм-ниң. 21.00 — «Үе». 21.45 — «Камера делегейни тырттырып түр». 22.45 — Бөгүн делегейде. 23.00 — 01.00 — Футболга СССРЭ чемпионады. «Спартак» — «Динамо» (Минск). Чаңсарда — «Космоста харылаа» деп эртем-тайылбырлыг шин.

ИЙИГИ ПРОГРАММА
МОСКВАДАН

12.00 — Француз дыл. Өөредилгениң ийиги чылы. 12.35 — Ботаника. 5-ки класс. Уреңнинер. 12.55 — Сээн ленинчи библиотекаң. «Лев Толстой орус революциязының көрүнүүлү дең». 13.40 — География. 6-гы класс. Австралияның үнүштери болгаш дириг амытаннары. 14.10 — «Архыз». Эртем-тайылбырлыг фильм. 14.20 — И. Бабель. Чогаалдарының арыннарындан. 15.15 — ПТУ сургуулдарынга. Эстетиктиг кижизидилге. Сагыша-чурум культуразы. 15.45 — Медээлер. 15.55 — 18.00 — Чаңсар.

КЫЗЫЛДАН

18.00 — «Концерт мурнунда». Телефильм. 18.30 — Телемедээлер. 18.45 — Уругларга фильм. «Агаар шары чүге ужа бергенин?» 19.00 — «Аяга төвү». Информация-публицистиг программа. 19.15 — Киножурнал. 19.25 — Чарлаадар. 19.30 — «Челээте». Дамчыдыкта.

МОСКВАДАН

20.00 — «Тамчыктыг уруглар, чаштар!» «Хүрүмпектеги солчугаа». Мультфильм. 3-гү неэзе. 20.15 — «Делегей панорамазы». 21.00 — «Үе». 21.45 — 23.20 — «Кичээнгейлиг бол — донат!» Ураң-чечен фильм.

КИНО

НОЯБРЬ 15-ТЕ

«НАПЫРАЛ»: «Алырлыышкыны» 9.30, 12.10, 14.50, 17.30, 20.10 шактарда.

«ШЫНЫЛЫР»: «Алдын алтмунган кижи» 9.20, 14.00, 16.10, 18.50, «Кинг-Конг гранде» 17.30, 20.00 шактарда.

«ЕНИСЕЙ»: «Кижилер болгаш кижилыг эвестер» 18.30, 20.30 шактарда.

ШЫН ТЫПКАННАР

Бо чылын октябрь тоотка «Шын» солуңга парлаттынган тывыыктарны Чыраа-Бажы ортумак школазының чедиги классчызы Влада Буулар, Сэмегалдай ортумак школазының алдыгы классчызы Юлиялар Суваңдин, Ак-Довуракган Ю. Данзырын биле В. Монгуш, Мугур-Аксыдан С. Сэмбуу олар шын тыпканнар.

ЭРГИМ НОМЧУКЧУЛАР!

«Шын» солуннуң 1983 чылдагы чагыдылгазы удавас доостурун утпанар! Ону кылдырып четтикпээн болзунарза, далажынар. Солуннуң чылда өртээ 7 рубль 80 көпеек.

РЕДАКЦИЯНЫҢ АДРЕЗИ: ИНДЕКС 667000

667000, Кызыл, Щетинкин болгаш Кравченко кудумчузу бажың № 3. Телефоннары: Редакторнуң 2-24-63, редакторнуң ораалакчыларының 2-35-24, 2-23-54, харымсалгалыг секретарының 2-23-35, секретариаттың 2-23-35, партийзин аймыдырал болгаш совет тургузуг коллективтериниң 2-37-13, пропаганда сидиизиниң 2-31-75, культура киидизиниң 2-23-54, көжө ажыл-агый киидизиниң 2-21-47, үлетүүр киидизиниң 2-31-75, чагаа киидизиниң 2-41-27, информация киидизиниң 2-20-60 корректорларның 2-27-41, бухгалтерияның 2-12-45, солуп келбейн баргында 2-32-75 телефонче болгаар

Чагыг № 2027.

Солун неделяда 6 катаа үнер.

Тыва АССР-ниң Министрлер Чөвүлелиниң Ном үндүрер чер. полиграфия болгаш ном садыының херектериниң таалазы-биле эрелелиниң типографиязы. (Кызыл, Щетинкин болгаш Кравченко кудумчузу бажың № 1). ТС—0430

Бүгү чүрттарның пролетарийлери, каттыжыңар!

ШЫН

СЭКП Тыва обкомунуң, Тыва АССР-ниң Дээди Совединиң болгаш Министрлер Чөвүлелиниң органы

№ 265 (12055) | 1982 чылдың ноябрь 16, вторник | 1925 чылда үнүп-чоруптуттунат | Өртээ 3 ве.

Совет улус, депшилгелиг бүгү кижи төрелгетен амгы үениң шылгараңгай политиктиг болгаш күрүне ажылдакчызы Леонид Ильич Брежневти сөөлгү орукче үдээн.

Леонид Ильич Брежневти орнукшутканы

Леонид Ильич Брежневтя орнукшутканы. Москва, ноябрь 15. Кызыл шөлге кажыдал митингизи. ЧУРУКТА: В. И. Ленининиң Мавзолейиниң индиринде.

Кызыл шөлге кажыдал митингизи

Коммунистиг партияның болгаш Совет күрүнениң, делегейниң коммунистиг болгаш ажылчын шимчээшкинниниң шылгараңгай ажылдакчызы, СЭКП ТК-ның Чингине секретары, ССРЭ-ниң Дээди Совединиң Президиумунуң Даргазы Леонид Ильич Брежневти ноябрь 15-те совет улус соолгу орукте сагыш-сеткилдиң ханы кажыдалы-биле үдээн.

...Эвилелдер бажыңының коловналыг залы. Москва кижиниң мага-бодуу салган хааржактың чапынга соолгу хүндүлел таныпсыкта эштер Ю. В. Андропов, М. С. Горбачев, В. В. Гришин, А. А. Громыко, Д. А. Кунаев, Г. В. Романов, Н. А. Тихонов, Д. Ф. Устинов, К. У. Черненко, В. В. Щербицкий, Г. А. Алиев, П. Н. Демичев, В. И. Долгих, Т. Я. Киселев, В. В. Кузнецов, Б. Н. Пономарев, Ш. Р. Рашидов, М. С. Соломенцев, Э. А. Шеварднадзе, М. В. Зимянин, И. В. Капитонов, К. В. Русаков олар хөй түрүшкинар.

Орнукшудулганы организастаар талазы-биле комиссиниң кежигүннери А. Н. Александров, С. А. Шалаев, Б. П. Пастухов, И. Н. Блохин, Г. М. Марков, Т. Н. Хренников, Н. А. Пономарев, С. Ф. Бондарчук, В. В. Терешкова, Г. Т. Береговой, А. Ф. Горбуненко, В. А. Смирнов, В. Н. Голубева, А. В. Гиталов олар кажыдал вахтазын эрттиргенер.

11 шак. Л. И. Брежневтиң төрелдери болгаш чоок кижилеря залга артган. Чарлын сулажыры соолгу минуталары.

Кажыдал аялгаларының үделгези-биле Л. И. Брежневтиң мага-бодуу салган хааржакты Колонналыг залдан үндүрүп келген болгаш артилларич лафетинге кырынга аппарып тургускан. Кортеж Кызыл шөлөө углап-дыр чоорту чорупкан.

Л. И. Брежневтиң мага-бодуп салган хааржактың соолгал кажыдал ыяжынга каныпалдыг ырым байдалы-биле Коммунистиг партияның болгаш Совет күрүнениң удыртукчулары, орнукшудулганы организастаар талазы-биле комиссиниң кежигүннери, мөзүн кижиниг төрелдериң болгаш чоок кижилери, министрлер, СЭКП ТК-ның, СЭКП Москва хоорайкомунуң болгаш Москоовет күүскомунуң харысалгалыг ажылдакчылары, хөй-шинтиниг төлөзелекчилери чорупкан.

Кажыдал ыяжының мурнунда — СЭКП ТК-дан, ССРЭ-ниң Дээди Совединиң Президиумундан, ССРЭ-ниң Министрлер Чөвүлелиниден, эвилелдекшеп республикалардан, крайлардан болгаш областардан, партия, совет болгаш хөй-шинти организацияларындан, чүрттүң күш-ажыл-чы коллективтеринден Эвилелдер бажыңынга салдынган чус-чус венок-чечектер. Кажалында даштыкы делегацияларлан венок-чечектер.

Коммунистиг партияның болгаш Совет күрүнениң удуртукчузу, албан-дужаалга бодунуң хөй талалыг ажыл-чердүгүлгазы дээш Л. И. Брежневтиң шаңнаткаңа совет шаңналдарны болгаш даштыкы күрүнелериниң шаңналарын мөнгө атлас төрүдүп шалган сыртыкчаштарга ап чорааш.

Кызыл шөлдү чоп долган. Москва гарнизонунуң шериглериниң көлектөй чеге дүрт чыскаалыкаан. Дайынчы түктарны оларның колонналарының кырында могейти туткан.

Кажыдал кызазы Мавзолейниң чапынга доктаай берген. Хаарыкты лафеттен дүжүргеш, бедиктээш кырынга салган.

Эштер Ю. В. Андропов, М. С. Горбачев, В. В. Гришин, А. А. Громыко, Д. А. Кунаев, Г. В. Романов, Н. А. Тихонов, Д. Ф. Устинов, К. У. Черненко, В. В. Щербицкий, Г. А. Алиев, П. Н. Демичев, В. И. Долгих, Т. Я. Киселев, В. В. Кузнецов, Б. Н. Пономарев, Ш. Р. Рашидов, М. С. Соломенцев, Э. А. Шеварднадзе, М. В. Зимянин, И. В. Капитонов, К. В. Русаков, Н. А. Тихонов, Д. Ф. Устинов, К. У. Черненко, В. В. Щербицкий, Г. А. Алиев, П. Н. Демичев, В. И. Долгих, Т. Я. Киселев, В. В. Кузнецов, Б. Н. Пономарев, Ш. Р. Рашидов, М. С. Соломенцев, Э. А. Шеварднадзе, М. В. Зимянин, И. В. Капитонов, К. В. Русаков, Н. А. Тихонов, Д. Ф. Устинов, К. У. Черненко, В. В. Щербицкий, Г. А. Алиев, П. Н. Демичев, В. И. Долгих, Т. Я. Киселев, В. В. Кузнецов, Б. Н. Пономарев, Ш. Р. Рашидов, М. С. Соломенцев, Э. А. Шеварднадзе, М. В. Зимянин, И. В. Капитонов, К. В. Русаков, Н. А. Тихонов, Д. Ф. Устинов, К. У. Черненко, В. В. Щербицкий, Г. А. Алиев, П. Н. Демичев, В. И. Долгих, Т. Я. Киселев, В. В. Кузнецов, Б. Н. Пономарев, Ш. Р. Рашидов, М. С. Соломенцев, Э. А. Шеварднадзе, М. В. Зимянин, И. В. Капитонов, К. В. Русаков, Н. А. Тихонов, Д. Ф. Устинов, К. У. Черненко, В. В. Щербицкий, Г. А. Алиев, П. Н. Демичев, В. И. Долгих, Т. Я. Киселев, В. В. Кузнецов, Б. Н. Пономарев, Ш. Р. Рашидов, М. С. Соломенцев, Э. А. Шеварднадзе, М. В. Зимянин, И. В. Капитонов, К. В. Русаков олар кежээ-биле салдынган.

База-та шала—Л. И. Брежневти орнукшударынга келген хөй санныг даштыкы валчылар.

Мында келген партия-күрүне делегацияларының: БУР-нуң—БКП ТК-ның Чингине секретары, БУР-нуң Күрүне чөвүлелиниң чыдарында өзүп, быжыынан политиктиг удуртукчуларның шылгараңгай болгаш амыдыралдың ынчангы чөпшээрелдиг талазы-биле чугаа-соргулаа дүрген.

(Төнчүзү 2-ги арыында).

Ю. В. АНДРОПОВТУҢ чугаазы

Эштер!

Бистиң партиявыс, бистиң чонувус, мурнакчы бүгү нижи төрелгетен улуг кажыдалга таварышкан. Леонид Ильич Брежневти — бистиң төрээн чүртүвүстүң аларыг оглуң, чалбыыштыг марксчы-ленинчиниң, Коммунистиг партиявың болгаш Совет күрүнениң шылгарангай удуртукчузун, делегейниң коммунистиг болгаш ажылчын шимчээшкинниниң эң кескү ажылдакчызын, тайбың болгаш улустарның пайкалы дээш могат-шылаг чок демиселчилиг бөгүн бис соолгу орукче үдээ турар-дыр бис. Хамыктың мөрүттүг Леонид Ильичиниң ог-бүдезинге болгаш чоок кижилериниче ханы кажыдалды илгереалгаларын чедиштүрүп көрүнер.

Леонид Ильич Улуг Октябрьниң чаалап алыышкынчыларын бижиктээры дээш, Ленининиң чагыгларын бөттандырары дээш бистиң чүртүвүстүң төрүүдүп эң-не чүгүлө үе-чалыхшаанын. Бүгү ажыл-ияңнарының дүмейиндә чонуң чаагай чоруун бедидиринин дугайында доктаамал сагыш салыышкын-биле сиңнеккен партиявыс политиказы оон улдуртулгазы-биле ажылдан кыдынган болгаш амыдыралга чайгылыш чоокка боттанып келген, партия болгаш күрүне амыдыралының ленинги нормалары, пайдалыг ужуражыышкынның ажылдың чаагай байдалы-биле бодаттаттынган.

Бажыг тайбың болгаш улустар аразының тайбың ыяжы ажыглажылга дээш шылгараңгай демиселги кыдыгыр Леонид Ильич Брежневти улустар өөрү мөзүгеш сөөлгү артар. Ол улуттар аразында дүшүүдүрүг чөрүттүг чаварыылдырары дээш, ынчаш төрелгетенден ядырыыр дайынның айыылтын чайгылыр дээш, социалистиг дем каттыжылгазының сырый каттыжылгашының быжыглаары болган дээрбейнә, коммунистиг шимчээшкинниниң чайгыыжын дээш ол чайгылыш чок база бөгүн сеткилиниң бүгү күжүр-биле демиселжин чораан.

Эштер! Бистиң бүгү партиявыс ооң Төп Комитединиң ынжыылдың бо шагында Леонид Ильич Брежнев-биле чарлын тура, Леонид Ильич Брежневтиң чаагай сагыш-биле ажылдан кыдынган ишти-кини болгаш даштыкы политика стратегиг шугумну амыдырапга бижиг база чайгылыш чоокка боттандырарын-га шинтирлиниң дугайын мөзүгеш тур.

Партияны, ооң Ленинчи Төп Комитединиң болгаш коллективтиг удуртулгазының долгандыр улам сырый каттыжылгашкан, совет кижилер партияның политиказын деткип турарының дугайын, анаа кызыгаар чок бүрүзүлиниң дугайын медеглеп турар. Партия чонуң амыдырал деселеп улам бодаарын, совет кижилериниң демократтыг үндезиктерин улам хөгжүдүрүп, чүрттүң экономиктиг болгаш чамагалал күчүзүн улам үлгаттырары, ССРЭ-ниң аксыдуунга улустарының найырлыг улам быжыглаары дээш оруктаа тускаа бүгү чүүлдерни мөзөп соргаар-даа ыяжыр. СЭКП Төп Комитединиң партиянның XXVI съездиниң шийтирлеринге, совет улустуң төрээн-соруун амыдыралга чайгылыш чок боттандырар.

Шинти эчизе сорулгалар болгаш идеалдар дээш демиселге социалистиг күрүнелериниң онзагай улуг дем каттыжылгазының сырый каттыжылгазын, бүгү делегейниң коммунис-

(Төнчүзү 2-ги арыында).

Леонид Ильич Брежневти орнукшутканы. Москва, ноябрь 15. Кажыдал чыскаалы Кызыл шөлче углай чорупкан. Коммунистиг партияның болгаш Совет күрүнениң удуртукчулары Л. И. Брежневтиң мага-бодуу салган хааржакты Кремль ханазынче аппар чорааны.
СЭТА-ның фотолары (Чуруктарны фототелеграф дамчыштыр хүлээп алган.

Тувинская республиканская библиотека им. А. Ф. Пушкина

Леонид Ильич Брежневти орнукшутканы

Д. Ф. УСТИНОВТУҢ чугаазы

(Тоҥчуу. Этоон 1-ги арыында).

Эргим эштер!

Берге байдалга тоҥарымал, ханы кажыдап тур бис. Бистиҥ эжиниз болгаш даҥмычы Леонид Ильич Брежневтиҥ мөҥгежиҥ совет артыкчыларының чугаазы дээш бис ынаа эвес-ле дээш дыка ынак Леонид Ильич чөптээ. Партияның Төп Шиитилгезиниҥ чөптээ. Партияның Төп Комитединиҥ ажылдаан чоруптарын Леонид Ильич үзүп, кырган бергедээшкинде. Партияның Төп Шиитилгезиниҥ ону чугаазында Совет бистиҥ чуртувустуҥ мөҥгежиҥ болуп камгалал кылыр, ооҥа-биле ынак-сагыш, сайгарыктай социалдыг ажыл-агыныҥ ынаа-биле ажыдыышкынын, ажыл-ижиниҥ организаторлуг чүгле партияга ажыктыг болгаш коммунистиг хоҥшуларниҥ оруулуг шилчилелдиҥ ажыл-ижиниҥ үнелиишкининиҥ ынаа-биле ажыдыышкынын,

ЧАҢГЫС ЭП-СЕТКИЛ БОЛГАШ СЫРЫЙ КАТТЫЖЫЫШКЫН

Ленинниң өндүр улуг хөрээниң шынчы уламчылакчызы, чалбыыштыг патриот, шылгарангай революсчу болгаш тайбың дээш, коммунизм дээш демисселги, ангы үениң улуг политиктиг болгаш бүрүне ажылдакчызы ол Леонид Ильич Брежневтиң мөчээнин биствиң республиканың ажылчы чоннары, бүтүү совет улус-биле, депшилгелиг бүгү кижи төрелгетен-биле бир дөмей, ханы кажыдаа-биле үткаан. Улаштыруушуг, транспорттуг, көдээ ажыл-агыйның, амыдырал хандырылгаазының бүдүрүлгелеринге, түдүг организацияларынга, совхозтарга, албан болгаш өөредилге черлеринге, школаларга кажыдаалдың митингилерин болган. Ол митингилерге, а ол ышкаш чүрттүн партия, совет организацияларынга чагаалаарынга ажылчы чоннар аар чидириг-биле холбаштыр ханы кажыдалның илергейлевишаан. Леонид Ильич Брежневке совет улустуң чаагай чоруунга, чер кырынга тайбының арге-ажыынга ооң кайгамчык улуг ажылы хөөш чүректиң ханызындан өөрүп четтиргенин чугаалап, ленинчи партияның удуртулгазы-биле коммунистиг тургузуушкунуң планнарын эрес-шудургу күш-ажыы-биле күүседиринге, бистиң социалистиг Төрээн чүртүвүстүң улам шайгы чечектелишкинин хандырарынга шинтиприлиниң дугайында айыткан тураалар.

Бистиң республикага кажыдаал хүннеринде шупту 1.300 хире митинг болган. Оларга 143 мун ажыг кижи кирипшкен. Митингилерге барык-ла 4000 кижи чүве чугаалаан. Ажылчы чоннарның коллективтеринден СЭКП ТК-ның адресинге, партия, совет органнарга 160 ажыг телеграмма ирген. Боттарының чугааларынга, телеграммаларынга Тываның ажыл-ишчилери Леонид Ильич Брежневтиң мөчээнинниң дугайында ханы кажыдалның болгаш партияның хөрээнге боттарының шынчызын, СЭКП ТК-ның Чингине секретарынга эш Ю. В. Андроповту сонгаан дугайында СЭКП ТК-ның Пленумунуң шинтиприлиниң изин-биле үүлдүгүүнүп, совет улусту ленинчи орук-биле бүзүреалыг аппар чоруур Коммунистиг партияга кызыгаар чок бүзүрелиин илергейлеп турар.

— Бистиң партиявыстың болгаш совет улусту улуг чидирингге таварышкан — деп, Кызылдың бирги АТБ-зиниң чолаачызы В. Н. Кошелев чугаалаан.— Бозунуп бүгү ажыдыралы күш-ажылдың ажылдарының аас-кежии дээш, чер кырынга тайбың дээш элементе баразылгатказын кижи мөчээн. Шынзиргаш бистер, коммунистер, бодувустуң ажылывыс-биле, бодувустуң ажылчеректе-ривис-биле моон соңгаар-даа коммунистиг тургузуушкуннуң программазын быжыг-туруштуг боттандырарывысты данзыраглап тур бис. Бистиң партиявыстың өзээ — ленинчи ТК-ны долгандыр уламна сырый каттыжар, бистиң чүртүвүстүң коммунистиг даартагы хүнү дээш деминселге быжыг-туруштуг болур бис.

— Леонид Ильич Брежневтиң мөчээнге бистиң кижи бүрүвүске улуг чидириг-дир — деп, Бай-Тайга райондан «Тээли» совхозтуң Ээр-Хавак сүтбаразын фермазында кадрлы К. М. Норбу чугаалаан.—Ынчалзажок ажыгның бо аарберге шактарында бистер уламна сырый каттыжар болгаш планнарны эки күүседиринге боттарывыстың өскелеңишилиннеривисти мөңгеззер ужурлуг бис. Леонид Ильич чогум-на олче бистиң кыйгырып чораачы. Бистиң чаагай амыдыралывыс бистиң эки ажыдывыстан хамаарыжыр деп, ол оңаалап демиселеп турган. Ферманың колдективи инек бүрүзүнден чылда сүт саалдазын 1600 килограмм чедирерин хүлээнип турар.

— Аар-берге чизиргеге эң эки харыы болза, клуб ажыды-дын тур мен.

— Бистиң партиявыс болгаш бүгү совет улус улуг чидиргге таварышкан — деп, Кызылдың бирги АТБ-зиниң чолаачызы В. Н. Кошелев чугаалаан— Бозунуп бүгү ажыдыралы күш-ажылдың ажылдарының аас-кежии дээш, чер кырынга тайбың дээш элементе баразылгатказын кижи мөчээн. Шынзиргаш бистер, коммунистер, бодувустуң ажылывыс-биле, бодувустуң ажылчеректе-ривис-биле моон соңгаар-даа коммунистиг тургузуушкуннуң программазын быжыг-туруштуг боттандырарывысты данзыраглап тур бис. Бистиң партиявыстың өзээ — ленинчи ТК-ны долгандыр уламна сырый каттыжар, бистиң чүртүвүстүң коммунистиг даартагы хүнү дээш деминселге быжыг-туруштуг болур бис.

— Леонид Ильич Брежневтиң мөчээнге бистиң кижи бүрүвүске улуг чидириг-дир — деп, Бай-Тайга райондан «Тээли» совхозтуң Ээр-Хавак сүтбаразын фермазында кадрлы К. М. Норбу чугаалаан.—Ынчалзажок ажыгның бо аарберге шактарында бистер уламна сырый каттыжар болгаш планнарны эки күүседиринге боттарывыстың өскелеңишилиннеривисти мөңгеззер ужурлуг бис. Леонид Ильич чогум-на олче бистиң кыйгырып чораачы. Бистиң чаагай амыдыралывыс бистиң эки ажыдывыстан хамаарыжыр деп, ол оңаалап демиселеп турган. Ферманың колдективи инек бүрүзүнден чылда сүт саалдазын 1600 килограмм чедирерин хүлээнип турар.

— Аар-берге чизиргеге эң эки харыы болза, клуб ажыды-дын тур мен.

— Леонид Ильич Брежневтиң мөчээнге бистер, фронтучулар, база ханы кажыдаатур бис— деп, Ада-чүрттүң Улуг дайынының киржикчизи А. С. Адыгбай чугаалаан.— Дайын деп чүл дорааш, кижилерге ол кандыг хачыгдалды таварыштырарын бис билир бис. Ынчаарга фронтучу оруктарны эгелиинден тура төңчүзүнге чедир эрткен. Леонид Ильич ону оңаа күштүү-биле биялеп болгаш, дайынның айылыш чайлаашы дээш бүтүүлерин кылып турган. Тайбың дээш деминселге киирген канчаар-даа ажыок улус салыышкынны дээш кижи төрелгетен аңаа өөрүп четтирип турар. Бистиң тайбың дээр аданаңга барык дөртен чыл чүрттаа турарывыс — Леонид Ильичиниң кедергей улуг ачы-хавыяазы-дыр. Тайбының тук тудуунүзүү болуп турар бистиң Төрээн чүртүвүс улам-на күчүлүг болзуун дээш, бистиң чүректеривис соң лүрда, бүгү чүүлдерни кылыр бис дээрин фронтучуларның өмүнээзиндер ,СЭКП ТК-га шилгедип тур мен.

— Амгы үениң шылгарангай кижизи Леонид Ильич Брежневтиң мөчээнге мээң болгаш мээң эштериниң чүрээнге улуг сагыышкынны болдурган—деп. Кодээ ажыл-агыйның дүрүмүнге станциязының механизатору И. П. Оглезнев чугаалаан.— Ол бүгү амыдыралың чонга баразын болдурунга артышкын чокка берген. Кур черлерни шингээдип алырынга, чер ажылын хөгжүдеринге Леонид Ильич кайы хире хей күжүн болгаш энергизын салып тургазының тараажылар бистер эки билир бис. Аъш-чем программазын боттандырарынга бүгү күштерзиви садырывысты бо кажыдалдың шакта бистер айыткан тур бис.

— Леонид Ильич Брежневтиң мөчээнинге бистер, фронтучулар, база ханы кажыдаатур бис— деп, Ада-чүрттүң Улуг дайынының киржикчизи А. С. Адыгбай чугаалаан.— Дайын деп чүл дорааш, кижилерге ол кандыг хачыгдалды таварыштырарын бис билир бис. Ынчаарга фронтучу оруктарны эгелиинден тура төңчүзүнге чедир эрткен. Леонид Ильич ону оңаа күштүү-биле биялеп болгаш, дайынның айылыш чайлаашы дээш бүтүүлерин кылып турган. Тайбың дээш деминселге киирген канчаар-даа ажыок улус салыышкынны дээш кижи төрелгетен аңаа өөрүп четтирип турар. Бистиң тайбың дээр аданаңга барык дөртен чыл чүрттаа турарывыс — Леонид Ильичиниң кедергей улуг ачы-хавыяазы-дыр. Тайбының тук тудуунүзүү болуп турар бистиң Төрээн чүртүвүс улам-на күчүлүг болзуун дээш, бистиң чүректеривис соң лүрда, бүгү чүүлдерни кылыр бис дээрин фронтучуларның өмүнээзиндер ,СЭКП ТК-га шилгедип тур мен.

— Амгы үениң шылгарангай кижизи Леонид Ильич Брежневтиң мөчээнге мээң болгаш мээң эштериниң чүрээнге улуг сагыышкынны болдурган—деп. Кодээ ажыл-агыйның дүрүмүнге станциязының механизатору И. П. Оглезнев чугаалаан.— Ол бүгү амыдыралың чонга баразын болдурунга артышкын чокка берген. Кур черлерни шингээдип алырынга, чер ажылын хөгжүдеринге Леонид Ильич кайы хире хей күжүн болгаш энергизын салып тургазының тараажылар бистер эки билир бис. Аъш-чем программазын боттандырарынга бүгү күштерзиви садырывысты бо кажыдалдың шакта бистер айыткан тур бис.

— Леонид Ильич Брежневтиң мөчээнинге бистер, фронтучулар, база ханы кажыдаатур бис— деп, Ада-чүрттүң Улуг дайынының киржикчизи А. С. Адыгбай чугаалаан.— Дайын деп чүл дорааш, кижилерге ол кандыг хачыгдалды таварыштырарын бис билир бис. Ынчаарга фронтучу оруктарны эгелиинден тура төңчүзүнге чедир эрткен. Леонид Ильич ону оңаа күштүү-биле биялеп болгаш, дайынның айылыш чайлаашы дээш бүтүүлерин кылып турган. Тайбың дээш деминселге киирген канчаар-даа ажыок улус салыышкынны дээш кижи төрелгетен аңаа өөрүп четтирип турар. Бистиң тайбың дээр аданаңга барык дөртен чыл чүрттаа турарывыс — Леонид Ильичиниң кедергей улуг ачы-хавыяазы-дыр. Тайбының тук тудуунүзүү болуп турар бистиң Төрээн чүртүвүс улам-на күчүлүг болзуун дээш, бистиң чүректеривис соң лүрда, бүгү чүүлдерни кылыр бис дээрин фронтучуларның өмүнээзиндер ,СЭКП ТК-га шилгедип тур мен.

— Бистиң чүртүвүстүң улам шайгы чечектелишкинин ханызы-биле, чалбыыштыг патриот, шылгарангай революсчу болгаш тайбың дээш, коммунизм дээш демиселчи, ангы үениң улуг политиктиг болгаш бүрүне ажылдакчызы эш Леонид Ильич Брежневтиң мөчээнин биствиң республиканың ажылчы чоннары, бүтүү совет улус-биле, депшилгелиг бүгү кижи төрелгетен-биле бир дөмей, ханы кажыдаал-биле үткаан. Улаштыруушуг, транспорттуг, көдээ ажыл-агыйның, амыдырал хандырылгаазының бүдүрүлгелеринге, түдүг организацияларынга, совхозтарга, албан болгаш өөредилге черлеринге, школаларга кажыдаалдың митингилерин болган. Ол митингилерге, а ол ышкаш чүрттүң партия, совет организацияларынга чагаалаарынга ажылчы чоннар аар чидириг-биле холбаштыр ханы кажыдалның илергейлевишаан. Леонид Ильич Брежневке совет улустуң чаагай чоруунга, чер кырынга тайбының арге-ажыынга ооң кайгамчык улуг ажылы хөөш чүректиң ханызындан өөрүп четтиргенин чугаалап, ленинчи партияның удуртулгазы-биле коммунистиг тургузуушкуннуң планнарын эрес-шудургу күш-ажылы-биле күүседиринге, бистиң социалистиг Төрээн чүртүвүстүң улам шайгы чечектелишкинин

Ямзы-бүрүү МЕДЭЭЛЕР

АЯН КИИРЕР

«Октябрь 30 чылы» совхозтуң төвү Баян-Тала суур чыя келген тудум чаартыкчыл, ногаан, шинии суур апар чыдар.

Совхозтуң ажыл-ишчилери бо ийилейиг чылда төрээн суурун чаагайжылар талазы-биле алаан ажылдарны кылгылаан. Суурнуң Ленин кудумчузунда база Культура бажыңының, школа, уруглар ясли-садының чанында өзүп турар тарымал үнүштерге немей 738 дес ыяшты немей олуруткан. Чурттакчыларның күзүү-биле күскү чаагайжыдылга хүннеринде Ленин кудумчузунда 1300 погон-метр херимни септеп чаартткан. Кудумчунуң белдиринде ийи ковуругну немей тутка, үш кудукту ашпап арыглаан. Үстүнде бо кылынган ажылдар суурну келир чазын улам ажы киирери чугаажок.

А. ОНДАР.
Чоон-Хемчик район.

ОЛЧАЛЫГ ОЙНААШКЫННАР

Күсүү аяша-бараан лотереязының ойнаашкыны Кызыл хоорайның чамдын чурттакчыларынга өөрүнчүг болган.

Столовайлар болгаш ресторанналр трестиниң ажылчыны Е. С. Жарова 140 акша өртектиг чоок аржыкты ойнадып алыр аас-кежикке таварышкан. Теп ажаалга кассазының ажылдакчылары: Е. Ф. Горлушкина — 49 рубльдиг самоварны, Е. П. Муромцева — 147-ниң хевизин, Т. А. Кошкарева 20 акша өртектиг ход майгынын түс-түзүнде ойнадып алганнар.

Акша бараан лотереязының 9-ку үндүрүлгези 1982 чылдың ноябрь 19-та Күрган хоорайга болур.

Л. ЧЕРЕПАНОВА,
улуг контролер.

АЪТТАНЫПКАН

Бай-Тайга районуң «Мурнакчы» совхозтуң механизаторлары, төлаачылары чылдың-на эдилгиг шөлүзүнде тайганың арыг агаарынга дыштанып, ак-өлүк тывыжынга киржири чаңчыл болган.

Эрткен чылын совхозтуң эки тура ачылары Чадаананың «Хемчик» аттыг белеткел черинге 13 мун рубльдиг үзелиг ыяштарын дужаганнар. Ачылар чымчак алдын дииш, киш, ас тывыжындан ангыда берүвүс узуткаарынга идепкейлиг киржип турорлар.

Бо чылын база-ла эдилгиг шөлүзүнден ангаш, трактористер Оттук-оол Дарыа-Хөө, Борис Седен-Сот, чолаачылар Сакыр-оол Күргек, Кара-оол Доңгак, Бин-оол Салчак, Ак-оол Бүжүгет болгаш оон-даа өскелер тайгаже аъттанып-каннар. Совхозтуң эки тура ачылары ССРЭ-ниң тургустуунгамындан бээр 60 чыл оюнга күш-ажыылыг белек кылдыр күргенге 16 мун рубльдиг ак-өлүк тывыжын дужаар дээш, Чадаананың «Хемчик» ачылыр-тывыш ажыл-агыыжыбиле керээни чарып алганнар.

А. КАНЧЫЫР.
Бай-Тайга району, «Мурнакчы» совхоз.

МАЛЧЫННАРГА

Мал кыштаглаашкының чедишкинин эрттирер ажыл-херекке Сүт-Хөл эмнелгезиниң коллективи бичe эвес үлгүзүүзүн киирип келген.

Олар малчыннарның ажылынга доктаамал дузалажып, шефтерни бо-ла ортанналаштай бээр. Ажыл-агый эргелекчиви Кан-чыыр-оол Саттың удуртулгазы-биле 19 кижи «Сүт-Хөл» совхозтуң Кара-Чыра сеспергенин хойнунда Дыртый-оол Моңгуштун, Кара-Сүт-Аксында кыштанга шефтеп чорааннар.

Олер үш кезек черге үс үн алган хураганнар калбаанның кырын дутпап, толгалаш, печказын сеп-гилиер.

Б. ОНДАР.
Чоон-Хемчик район.

1982 ЧЫЛДЫҢ ССРЭ-НИҢ КҮРҮНЕ ШАҢНАЛЫНЫҢ ЛАУРЕАДЫ

Чогаалчы Григорий БАКЛАНОВ

МОСКВА. «Мөңгези-биле — он тос харлыглар», «Хеймер дунмазы» деп тоожулар дээш чогаалчы Григорий Яковлевич Баклановка (чурукта) ССРЭ-ниң Күрүне шанналын тывыскан.

Г. Я. Бакланов 1923 чылда Воронежже төрүттүнген. Ол 1941 чылда школачы тургаш-ла, фронтуже эки туразы-биле чорупкан. Анаа ол балыгланып, бертинген. Украина дээш тулчуушкуннарга Яссы-Кишинёв операциязынга, Болгарияны, Румынияны. Венгрияны, Венапы хостаарынга киришкен.

Г. Я. Бакланов дайын төнген соонда, 1946 чылда М. Горький аттыг литература институдунга кирген. Оон баштайгы чогаалдары 50 чылдарда көстүп келген.

Чогаалчының ажылында кол черни шериг темазы ээлеп турар. Ол Ада-чурттуң Улуг дайынының болуушкуннарының дугайында дыка хөй тоожуларны бижээн, оларның аразында — «Карыш чер», «1941-ниң июль» дээш, оон-даа еске чогаалдары бар.

Евг. Вахтангов аттыг үлегерлиг театрда оон «Кижилер канчап диригил» деп шинзин, ынчаарга Таганкада шин болгаш комедия театрында «Курларынар дынзыдынар!» деп, шинзин тургускан.

Баклановтуң сценарийлерин ёзугаар хөй-хөй фильмнерни, оларның аразында «Салют, Мария!», «Май ай турган» деп телефильмни тырттырган.

В. ВЛИКЖАНИННИҢ фотозу.
СЭТА-ның фотохроникази.

ХӨГЖҮМГЕ ОЙНАВЫШААН...

Амур Тогаачы шериг албанындан халажып келген, корум-чурум камгалакчыларының одурүүнга кирген. Солдат кезээде солдат дижири дег Амур Лопсанович Тогаачы белен эвес ол ажылынга шынчы болуп арткан. Эрэни райкүүскомунуң иштики херектер килдизиниң ботчыгыр артистерэй солуп программалыг концерти-биле анаа бирге черни эзээн. Милициянның старшиназы Амур Тогаачы сценага үнүп келгеш, кайы-бир хылдыг хөгжүмге ойнавышаан, ырлаптарга, аъш шоодуруглуг интермедия чугаалай бээрге, көрүкчүлер ону сонсуурел-биле хүлээп алыр.

Хөй-ниитиниң корум-чурум камгалалында солдат А. Л. Тогаачының ажыл-херээ мындыг.

Амур Лопсанович хүлээнген ажылындан ангыда, хөй-ниитичи. Уран чүүлге ол кончуг хандыкшыдыг, бот-тывынгыр артист. ССРЭ-ниң 60 чылынга алдаржыткан Эрэни суурнуң албан организацияларының, будуүлгө коллективтериниң аразында уран чүүл көрүлдезинге райкүүскомнуң иштики херектер килдизиниң бот-тывынгыр артистерэй солуп программалыг концерти-биле анаа бирге черни эзээн. Милициянның старшиназы Амур Тогаачы сценага үнүп келгеш, кайы-бир хылдыг хөгжүмге ойнавышаан, ырлаптарга, аъш шоодуруглуг интермедия чугаалай бээрге, көрүкчүлер ону сонсуурел-биле хүлээп алыр.

Хөй-ниитиниң корум-чурум камгалалында солдат А. Л. Тогаачының ажыл-херээ мындыг.

А. ТАВА.

УЛУГ АРТТЫ - АШКАНЫ ДЕГ

1944 чылдың октябрьда совет улустарының аъш-дуңма ог-бүзээнинге тыва улустуң баштаан киргени оон амыдыралында төөгүүг үе-чага, шынар талазы-биле чаа үе-чаданың эгези болган.

Ол үеде ТАР-га үжен чылдарда-ла тургустунгаан колхозтар, үүле дерт хире күражыл-агыйлар турган. Ынчаш Тываның арааттарының хөй кезии көшкүн, хуу алмадыг артышаан турган болганда, чоңгуң амыдыралын үндезинин-биле чаартыры бирги чергезинге айтырыы турган.

ТАРН-НЫҢ XII съездиниң аттыг колхоз Ээрбекке үжен чылдарда үндезилеттингеп. Улуг-Хемниң бир адырының эриинге сайыраан орган оон төп суурунга бо үүс чылдың эгезинден-ле орус тараачынар чурттан чорааннар. Тыва Совет Эвилелинге каттышкан соонда партия райкомунуң бирги секретары болуп, Кызыл районунга ажыдап чораан болганымда арааттарның амыдыралын чаартырынга киришкеп, ол улуг болуушкуннарны караан-биле көрүп чораанымга чоргаарлаанмын, бо бүгүнү үшайн чорууп мен.

1948 чылдың январьының чыккылаана соок хүннеринин бирээзин чүве. Ээрбекке колхоз клубунга хөй чон чыыллган. Анаа үүле баштайгы колхозчулар эвес, харын хуу ажылдыг арааттар база келгиннээп. Артель кежигүннериниң ажыл-агый чылын орта түннээп. Ук хуралга ол үеде райкүүскомунуң бирээзи чүвүс. Ол хуралга ол үеде В. С. Чүлдүм-биле кады олуруушкан бис. Чыыллган чонның хөй кезии херээжеңнер. Ээрбек колхозунуң даргазы Семен Петрович Астанин ажылагый чылын түңнеп туре, колхозчу чон мал ажылын хогжүтпүшаан, үүле тараанчывес, картофельди, погаларны остурүп, оон-биле Кызыл хоорайны безин хандырып турар дээрзин демдеглээн.

— Артелливисте кижи күжү эвээда хомудавчыг-дыр. Колдуу херээжеңнер болгаш элээди оолдар, уруглар ажылдап турар мышкажыл. А чоок-навыда арааттар эмтежок, олар биске үүге каттыжып албастар деп?!— деп, ол чугаалаан.

Семен Астанин ол чер чурттуг болгаш авжок тывалаарлуг колхозту үндезилеттингеннинден тура даргалаан кижи. Арааттардан баштай суурда бажың-балгаттыг коммунистер Борис Допчут биле Александр Удумбораны колхозче элээдин алган. Арааттарны колхозтарже хаара тударын, оларга чаа бажыңнарны тудуп, сууржуларын, чаа колхозтарны организастап тургуларын ол үеде эң чугула айтырыгларның бирээзи турган. Оларны коллективизацияга хаара тударының дугайында айтырыгны ынчан партия райкомунга чугаалажып, канчаар-даа авжок чугулалын корүп турдувус.

ТАЖАН Совет Эвилелинин составынга Тываның бактаан киргенинден соонда күүлениинин техника, спецспециалистер, үрезин болгаш өскелээ үүлдер-биле бүгү талаалыг деткимче-дузаалыга далган, арааттар аңгы-аңгы орус чурттакчылыг суурларда колхозтарга киргилээп эвес, харын өске-даа черлерге көдээ ажылагый артелиниң уставынга дүүштүр боттарының коллективтерин тургузуп эгелээннер. Ол ажылды боттандырарда ол үүле — эки туранын болгаш демократизминиң принцибин шынгыы сагып, ажылды организастааны. Коллективизацияны ол үеде эң чугула социал сорулга — көшкүн арааттарны сууржуп амыдыралче шилчидери-биле холбаштыр боттандырып чоруткан.

Ол үеде Кызыл районунуң девискээринге Ээрбек колхозундан антыда Баян-Колга, Чербиге база колхозтар тургулаан. Чербиге С. К. Тока аттыг интернационалды состаатыг колхоз 1944 чылда тургустунган. Ону ТАРН-ниң кежигүнү Байыр-оол удуртуп, баштайгылар ол колхозту бызыглаарынга үлүүн киргеннер. Ынчалза-даа районда ниитизи-биле ынчан арат ажыл-агыйларның тозап ажыг хуулу көшкүн амыдыралдыг артышаан турган. Ынчангаш районга коллективизацияга дүгайында айтырыг чугаадап ажыл-херээже шилчип эгелеп.

Январьның бир соок хүнүнде Эки-Оттуг деп черге парторгинизацияның секретары Самаанның бажыңынга коммунистер чыыллып хуралдаанар.

— Бүске колхоз тургузар болза эки-дир! — деп, Самаан шиитпирлээр чугаалаан.

— А бистиң колхозувуска кирип-ле алгай силер—деп, сумуда кожаны Удумбора ажыа суме катпан.

— Кирип алыыр деп чугааларгаа-ла белеп. Силерниң Ээрбек-Аксында боттарынарның бажыңнарынар бар-дыр. А бистер силерниң колхозуңарга кирип алгаш, кана ыяштаар бис? Моон ырак-даа, таарымча чок хире-дир!—деп, чуралдың кижилериниң өөрүзүн чугаалаан.

— Бо аъшымның чугаазы-ла ыяш-дыр. Силерниң тараа таарыр ажыгладыг черинер чаныкарда ыяжыл. Оон ангыда арбуз, картошка, огурец, дээш ыяжаш түүлдерни безин остурүп турар дээни кай. А бис оларны амзаа безин кербээп, остурүп-даа билбес бис. Бүгү сумузуе-биле силерниң колхозунарже шүүжүп турүп берииссе тараавы кана тарыыр, малды кана кадарып, одарладыр бис?

— Ыяш-дыр, эштер!— деп, илеткелчиин Саман үзе киргеп.— Ээрбектиң колхозчулары амыдызында бистер чоока ажыл-херээн бүдүрүүнер. А бистер Баян-Колга боттарывыстың колхозувусту тургузуп алзывысса эки. Ында тараа тарыы, суггарар чер деллгем, хемниң суу база кожа болгай.

Ук хуралдың киржикчилерэ Бичо Баян-Колга чаа колхозтөвүн тудуп тургузар, арааттарны ыяжар хаара тудар деп бир үн-биле шиитпирлээн. А хойжудар ыяштагларынга чоорту бажыңнарны тудар...

Баян-Колдуң чоок-кавызынга кожуп чораан, аңгы-аңгы сумуларның арааттары боттарының баштайгы хуралында чыыллаш, шагдан тура улус чурттаан чораан хем упуна колхозтажып каттыжыннаннар. Ында олар-белчир-даа, ажытталга киирип, суггарып, тараа тарып, чаагай дүжүттүүн болур чер-даа бар. Школалыг, эмнелгелиг, клубтуг суурнуң амыдыралды тургузуксаан кошкун арааттар хайныгып үнгеп.

Райкүүскомнуң даргазы турган В. С. Чүлдүм ол хуралдан келгеш, партия райкомунуң бюрозунга илеткээн:

— Анаа ажыл-ишчин-даа чон чыыллымдар. Ада-чурттуң Улуг дайынының чылдарында фронтуга дузалап, хөй малды, белектерни кызыл-шеригге чоруткан улус. Кыргап Эремек, Матпаа ышкаш активчилер фронтуга он болгаш оон-даа хөй баш мыйыстыг бода малды дузалааннар. Ам Совет күрүне колхозтарга трактолар, автомашиналар садыл алырынга, чурттарга бажыңнары, мал кажаалары тудуп алырынга хөй түңнүг акшаны үндүргеп.

Уставты бадылаарда колхозчулар боттарының хүү ажыглалынга бир аът, үш инек, он беш хой, ошкудеп эвээш эвес мал арттырарын шиитпирлээннер. Үн хурал ёзулуг байырлал шинчилиг арткан дугайын Чүлдүм райком бюрозунга ынчан илеткээн.

...Ол колхозтуң тургустунганы-биле кады Сесерлиг сумузунуң арааттары коозо ажылагый артелиниг каттыжкан. Анаа коллективизацияны партия организациязының секретары Тамдын суму даргазы Шагдыр суглар баштаан. Колхозту суму төвүнге тургузуп, оон төп суурун даг эдээнге Сесерлиг хемчегештин кыдыынга тудар деп дугуруннаннар. Ынчангаш анаа шаапта Германов даргазынга эзелеп турган бажыңының, райпотун сумуда магазининиң чанынга чаа ыяш бажыңнарлыг суур тургустунуп эгелээн.

М. ПАХОМОВ.

(Үзелчылыг).

Кино болгаш корукчу

БЕРДИНГЕН КИЖИЛЕР

Отябрьның социалистиг Улуг революциязы тиилээнинин соонда, аныяк Совет республикага бергелер-ле хөй турган... Джиишге чедир чеңгеглеген Антантының капиталистерине деткиткен ак гвардейжилер капиталистиг эрге-чагыргаңы катап тургузарын күзеп, бүгү-ле хоралакчы үүлгедиглерни кылып, базым бүрүзүнге шаптык ужураштырарын оралдажып турган. Ынчалзажок контрреволюциянның кара сагыштыг планнарын политиктиг серемчилелиг конкатпайн келген дидим-эрес совет чекистер баш бурунгаар сойгалап, ханзының ханныг-карадыг үүлгедиглерин удаа-дараазы-биле чайладып турганын «Дургей... чажыт... губчека» деп оюнгуп, чаа ураң-чечен фильм хереглээр. Чидиг демиселдерлиг, ханы угаадыглыг кинову бо чылын «Мосфильм», киностудиязы үндүргеп, оон сценарийин Валерий Шульжик биле Оскар Волин чогаатканнар, а тургускан режиссёру — Александр Косарев.

Көрүкчүлерниң чөптүт макталын чедип алган бо кинонуң идейлиг утказы база ханы, ында патриотчу, интернационалчы утка-шынар сингиккен. Номчукчуларга солуннаа, кижиндидилгелиг-даа болуру-биле ук кинонуң мындыг эпизодтарын чижекке киирикседим: япон шпионнуң полковник-даа (артист Олег Ли), дерзин үүлгедилгеринге-биле бодунуң өмэзэржикчилериннге «маадыр» деп адаткан штабс-капитан Петров-даа (артист Олег Видов), чүүле ажык-кончаа сүрээнге ынаа саттынгыны эсер журналист Седов-Матюшин с и н и й - д а а (Леонид Марков) чамгыс-ла албаарала сүлүкүүлер, олар кандыг-даа аргаларны ажыглап тургаш, хөй акша-мөңгүн холга киирип алырын, дүжүттүкчи эрге-чагыргазын катап тургузуп алырын күзеп турарлар. А бөдүүн совет революсулар боттарының сургуулаан эчис күзел-чүткүүлеринге шуут берзинген кино төөгүн турар. Улуг ортек үнелиг киш-өлүктүң дайынчыдан камгалап алырын-биле чоруунан эвээш сайныг отрядтың кайда чаштына бергеңин бодуун якут ная кадарчызы-даа, бөлүктүң медзолекчизи Петя Трофимов-даа, хып дээш чалы гимназист үдекчи-даа черле сөглеп бербестер, оларны япон шпиннишкин Хитучидеп эгелээш актарның контрразведказы көзүрел, чогу-биле аттеп-эриидеп турган, аразатанзыг ёзу-биле баймаан турар.

Ынчангаш шак мындыг бызыг турушпуг, чаныы-сынныг чок ленинчи большевиктерниң ачызында Улуг революсиянның өндүр чаагай херээ камгалаттынган-дыр дээр бисдал көрүкчүүнүң модерелинге артар.

Ак дээрбечилерниң чажыт планын биилеп алыр сорулга-биле өлүм чок командир Алексеев бодунуң амы-тынын артында каттап, дайынныг «инээнинче» бодунуң шуут киргени, анаа бичe-ле болзаг бол часканы, база балыглаа бол алдыртайын чедип келгени чырыткылыг келирүе дээш чүмү-биле берзинген дээри илереп болган.

С. САНДЮ,
көрүкчү.

БАШТАЙГЫ ОРУС ДЕМОГРАФ ЭРТЕМДЕН

"Демография өзүрге, чоңгуң саның болгаш оон кожуп ышнаашкынын шынчылээр бүрүнгү эртем. Россиягa оон баштайгы үнезилекчизи М. В. Ломоносов турган. 1761 чылда бижээн демография талазы-биле баштайгы эртем ажыыны «Россиянның» чоңгуң өскени болгаш төрөп ыяжыраанын деп адаан.

Ол эртем ажыыны түүле 1819 чылда «Бүрүзүнү болгаш чаа сөс-дыл сеткүүлүнге доктулап парлаан. Ынчаарда бергин хөлө чаагайның цензура комитеди ында «Шажыннын дораачылаан ёдөлдөрү бар деп айытпаан турган. Шылгаранган орус эртемден ол ажыыга чоңгуң өзүп-төрүп, өлүп-чидер, кожуп ёмбөрөөр болгаш өске-даа айтырыгларын сайгарып көрген.

Ашак-кадай үлустуң харлыын ылгалы кандыг болур ужуругуна деп айтырыгны ол өзүп ышнаазын. «Ашак кидайындан чедиден он хар чедир үлүг болза чогуурө деп, ол санап турар. Ынакшыл чокка өг-бүле болуру чогумчалыг эвес деп, ол санаан. Совлуүредир очедишкен кыстар-биле биче назылыг воллорның өлеңирипо хораап чарлыктыг үндүрген.

Ломоносов өлүп-чидер чорукту болдурбазынче үлүг ыяжыг артелиниң уставынга дүүштүр боттарының коллективтерин тургузуп эгелээннер. Ол ажылды боттандырарда ол үүле — эки туранын болгаш демократизминиң принцибин шынгыы сагып, ажылды организастааны. Коллективизацияны ол үеде эң чугула социал сорулга — көшкүн арааттарны сууржуп амыдыралче шилчидери-биле холбаштыр боттандырып чоруткан.

Ол үеде Кызыл районунуң девискээринге Ээрбек колхозундан антыда Баян-Колга, Чербиге база колхозтар тургулаан. Чербиге С. К. Тока аттыг интернационалды состаатыг колхоз 1944 чылда тургустунган. Ону ТАРН-ниң кежигүнү Байыр-оол удуртуп, баштайгылар ол колхозту бызыглаарынга үлүүн киргеннер. Ынчалза-даа районда ниитизи-биле ынчан арат ажыл-агыйларның тозап ажыг хуулу көшкүн амыдыралдыг артышаан турган. Ынчангаш районга коллективизацияга дүгайында айтырыг чугаадап ажыл-ажыыже шилчип эгелеп.

Январьның бир соок хүнүнде Эки-Оттуг деп черге парторгинизацияның секретары Самаанның бажыңынга коммунистер чыыллып хуралдаанар.

— Бүске колхоз тургузар болза эки-дир! — деп, Самаан шиитпирлээр чугаалаан.

— А бистиң колхозувуска кирип-ле алгай силер—деп, сумуда кожаны Удумбора ажыа суме катпан.

— Кирип алыыр деп чугааларгаа-ла белеп. Силерниң Ээрбек-Аксында боттарынарның бажыңнарынар бар-дыр. А бистер силерниң колхозуңарга кирип алгаш, кана ыяштаар бис? Моон ырак-даа, таарымча чок хире-дир!—деп, чуралдың кижилериниң өөрүзүн чугаалаан.

— Бо аъшымның чугаазы-ла ыяш-дыр. Силерниң тараа таарыр ажыгладыг черинер чаныкарда ыяжыл. Оон ангыда арбуз, картошка, огурец, дээш ыяжаш түүлдерни безин остурүп турар дээни кай. А бис оларны амзаа безин кербээп, остурүп-даа билбес бис. Бүгү сумузуе-биле силерниң колхозунарже шүүжүп турүп берииссе тараавы кана тарыыр, малды кана кадарып, одарладыр бис?

— Ыяш-дыр, эштер!— деп, илеткелчиин Саман үзе киргеп.— Ээрбектиң колхозчулары амыдызында бистер чоока ажыл-херээн бүдүрүүнер. А бистер Баян-Колга боттарывыстың колхозувусту тургузуп алзывысса эки. Ында тараа тарып, суггарар чер деллгем, хемниң суу база кожа болгай.

Ук хуралдың киржикчилерэ Бичо Баян-Колга чаа колхозтөвүн тудуп тургузар, арааттарны ыяжар хаара тудар деп бир үн-биле шиитпирлээн. А хойжудар ыяштагларынга чоорту бажыңнарны тудар...

Баян-Колдуң чоок-кавызынга кожуп чораан, аңгы-аңгы сумуларның арааттары боттарының баштайгы хуралында чыыллаш, шагдан тура улус чурттаан чораан хем упуна колхозтажып каттыжыннаннар. Ында олар-белчир-даа, ажытталга киирип, суггарып, тараа тарып, чаагай дүжүттүүн болур чер-даа бар. Школалыг, эмнелгелиг, клубтуг суурнуң амыдыралды тургузуксаан кошкун арааттар хайныгып үнгеп.

Райкүүскомнуң даргазы турган В. С. Чүлдүм ол хуралдан келгеш, партия райкомунуң бюрозунга илеткээн:

— Анаа ажыл-ишчин-даа чон чыыллымдар. Ада-чурттуң Улуг дайынының чылдарында фронтуга дузалап, хөй малды, белектерни кызыл-шеригге чоруткан улус. Кыргап Эремек, Матпаа ышкаш активчилер фронтуга он болгаш оон-даа хөй баш мыйыстыг бода малды дузалааннар. Ам Совет күрүне колхозтарга трактолар, автомашиналар, садыл алырынга, чурттарга бажыңнары, мал кажаалары тудуп алырынга хөй түңнүг акшаны үндүргеп.

Уставты бадылаарда колхозчулар боттарының хүү ажыглалынга бир аът, үш инек, он беш хой, ошкудеп эвээш эвес мал арттырарын шиитпирлээннер. Үн хурал ёзулуг байырлал шинчилиг арткан дугайын Чүлдүм райком бюрозунга ынчан илеткээн:

...Ол колхозтуң тургустунганы-биле кады Сесерлиг сумузунуң арааттары коозо ажылагый артелиниг каттыжкан. Анаа коллективизацияны партия организациязының секретары Тамдын суму даргазы Шагдыр суглар баштаан. Колхозту суму төвүнге тургузуп, оон төп суурун даг эдээнге Сесерлиг хемчегештин кыдыынга тудар деп дугуруннаннар. Ынчангаш анаа шаапта Германов даргазынга эзелеп турган бажыңының, райпотун сумуда магазининиң чанынга чаа ыяш бажыңнарлыг суур тургустунуп эгелээн.

М. ПАХОМОВ.

(Үзелчылыг).

Редактор В. С. ШАРАВИН.

ТЕЛЕВИДЕНИЕ

ПОЯБРЬ 16-ДА
БИРГИ ПРОГРАММА
МОСКВАДАН

8.00 — «Ут». 9.00 — Эртенги сула шинчээшкин. 9.15 — Анимактарнын чогаадылгазы. 9.45 — «Кроштяттан келдивисе. Ураң-чечен фильм. 11.15 — Медзолер. 11.20 — 14.15 — Чаңсар. 14.15 — Медзолер. 14.35 — «Аъш-чем программазы — бүгү-ниитиниң хөрээ». Документалдыг фильмнер. 15.15 — «Бахтың аалгаларын Светлана Водюз ыгыыседип турө». Фильм-концерт. 15.40 — Драматургия болгаш театр. Вс. Иванов —«14-69 дугаарлыг бронепоезда». 16.25 — «Бичии уруг болгаш адыыт». «Чүруп тур бис». Мультфильмнер. 16.45 — Делегей конкурстарының лауреады А. Гавриловтуң күүседзези. 17.35 — «Космос харылзаазы». Эртем-тайылбырлыг фильм. 17.45 — «Артиллерия маршалы К. П. Казаков-биле школачыларның ужуражылгазы».

КЫЗЫЛДАН
18.30 — Телемедзолер.

МОСКВАДАН
18.45 — Бөгүн делегейде. 19.00 — РСФСР-ниң Күрүнелиң үрер хөгжүм оркестрининг концерти. 19.30 — «Кинчээнгейлиг бол — донат!» Ураң-чечен телефильм. 21.00 — «Ут». 21.35 — Ураң чүүл мастерлериниң концерти. 22.45 — Бөгүн делегейде. 23.00 — 01.05 — Спортчу программалар: Футболга ССРЭ чемпионады. «Динамо» (Москва) — «Динамо» (Минск). «Динамо» (Тбилиси) — «Динамо» (Киев).

ИЙИГИ ПРОГРАММА
МОСКВАДАН

12.00 —Француз дыл. Боредилгениң ийиги чылы. 12.35— Ботаника. 5-ки класс. Үреанинер. 12.55 — Сээн ленинчи библиотекан. «Лев Толстой орус революциянын корунчуу дег». 13.40 — География. 6-гы класс. Австралияның унуттери болгаш дириг амытаннары. 14.10 — «Хүннүң хады». Эртем тайылбырлыг фильм. 14.30 — Генрик Ибсен. 15.15 — ПТУ сургуулдарынга — Эстетиктиг кижиндивле. 15.45 — Медзолер. 15.55 — 18.00 — Чаңсар.

КЫЗЫЛДАН
18.00 — «Концерт мурнундаа». Телефильм. 18.30 — Телемедзолер. 18.45 — Уругларга фильм. «Агаар шары түүе ужа бергенил». 19.00 — «Азия тевүү». Информацияпублицистиг программа. 19.15 — Киножурнал. 19.25 — Чарлаалар. 19.30 — «Челюскин». Дамыдылга.

МОСКВАДАН
20.00 — «Тамчыктыг удунар, чаштар!» «Хүрүмнүктээн солчугаш». Мультфильм. 3-чү кезээ. 20.15 —«Ангола бөгүн». Телеочерк. 21.00 — «Ут». 21.35 —«Хевзор арткан иүүс». Ураң-чечен телефильм.

ЧАСТНАЯ ЖИЗНЬ

«Мосфильм» киностудиязы тырттырган «Хууда амыдырал» деп чаа ниме республиканың кинозирамнарынга уламаа үмүн эгелээр.

Тываның күрүне филармониязы ажыллакчыларын хандырары-биле чаагайжылы туттунган квартираларны хөлөзилеп ап турар. Төлевиви дугуржулга ёзугаар.

Санал киирер кижи Тываның күрүне филармониязынга 9 шактан 18 шакка чедир кээп болур.

АГААР

Бөгүн республикага бүргеп аныыр, чамдык черлерге бичии хар чаар. Хаттың үдүргениң секундада 5—12 метр. Агаарның температуразы дүне 24—27, хүндүс 10—15 градус соор.

Кызылга шокар булуттаар, дүне, агаарның температуразы — 18—22, хүндүс 13—15 градус соор.

КИНО

НОЯБРЬ 16-ДА

«НАПЫРАЛ»: «Адырлыышкын» 9.30, 12.10, 15.50, 17.30, 20.10 шактарда.

«ПИОНЕР»: «Алдын аът мунгаш кижи» 9.30, 11.00, 13.30. «Өөнүк» кинокону 15.00, «Конг-Конг гриппе» 17.30, 20.10 шактарда.

«ВОСТОК»: «Дүргеш, чажыт, губчека» 15.00, 16.50, 18.40, 20.30 шактарда.

«ЕНИСЕЙ»: «Тегеран-43» 17.00 шакта.

ТУБЕРКУЛЁЗКА УДУР ПРОФИЛАКТИКА

Бистиң чуртувуста туберкулёз аарыглары кескүү-биле эвээжээн. Ол дээрге үүле эмчилерниң ачызы эвес, а партия, чазактың кижиниң чаагай чоруу дээш, санитар-эпидемиялыг хемчегларни чорудуп, амыдырал-чурттагланын байдалын эжиктиктевиниң түңнели-дир. Туберкулёз аарыгларынга удур алган хемчегларниң чедишкини турышжок, бистиң республикада ук аарыг ам-даа бар болуп артпышаан. Туберкулёз аарыглар ларынга удур демселдер, ылаңгыя уруглар ортузунга, чорудары чугула.

Улуг болгаш бичии кижилер туберкулёзтан, аарыгның ооскүдүкчүзү организмже киргенде аарый бээр. Оон колхалдыкчылар аарый башпаан, оон дүңгүзүнге туберкулёз микробтары чоруур. Аарыг кижиниң дүкпүзүнге туберкулёз микрову тодаранда, оны ажык хевири деп адаар. Уруглар өөне туберкулёзтүүнүң ажык хевирин колдуунда улуг кижилерден халдадыы аар.

Бир эвес шак ынчаар аараан кижи аксын, думчуун, чодуруун, азырын, чугаалажып турар үеде думчук аржыылыбиле дутлавас болза, туберкулёз микробтуг чараазың бодун долгандыр чаштадыптар. Оон чоогумда турган уруг-демги микроб тараап агаарны тыныгаш, туберкулёзтан дораан аарып болур. Ынчалза-жок аарыг тараарының чангыс оруу ол эвес. Долгандыр чаштаан чараа эт-хереклелтеңдик хенек шалага кургаап, доозун-биле агаарже кодуурлур. Уруглар халдавырлыг доозуныу тыныгаш, туберкулёзтан аарыыр Шалага холдарыбиле умнап порааш, чаа уруг микробтуг доозуныу бодувга хирлендирин сиилирер. Ындыг хирлиг холдары-биле чемнеп-леш, микробтуу аас дээчиштыр маза ботче халдадыр.

Аарыг кижиниң думчук аржыылын, иштикн хевин, чоттупар аржыылын, орун-дожээп, аяк-савазын домчыштыр туберкулёз халдаар. Аваазы туберкулёз аарыглыг уруглар бүгү санитарлыг дуруумну сактыырары онза чугула. Агаар, хуу ванналары, өө болгаш кургаг нее-биле магаботту чолары, үргүлүүнүн селгүүстээшкини, шын хүн чудуму, күш-культура кылыры, спорт-биле оңнуктежири организмни дадыктырарынга чугула.

Туберкулёзка удур хемчегларни чорудары үре-түвел дир. Төрүттүнгеш-ле 5—7 хонуп чорда, камгалал тарылгазы чоруда боор. Ол тарылгазы эдээглиг катап-катап чорудыр. Ындыг тарылгазы 7 харлында, 11—12 болгаш 16—17 харлыг турда ыяжыр. Тарылгазы баш бурунгаар эрткен уруглар туберкулёзтан 10 катап эвээш аарып турар. Бир эвес тарылгазы эрткен үрүүк аарыгдан аарыза-да, чаа хевирин эртер болгаш дүргеп эзиттивер.

А. МАТЛАКШИН.
республиканың туберкулёз аарыгларынга удур диспансериниң эмчизи.

Редакциянық адреси: индекс 67000

667000. Кызыл. Щетинкин болгаш Кравченко кудумчузу бажың № 3. Телефоннары: Редакторлуң 2-24-63, редакторлуң оралакчыларының 2-35-24, 2-23-54, хөрүнгелиг секретарының 2-23-35, секретариаттың 2-23-35, партийн-н амыдырал болгаш совет үргүлүг киржилеринин 2-37-13, пропагандa киллизинин 2-31-75, культура киллизинин 2-23-54, көдээ ажыл-агый киллизинин 2-21-67, үзетөүр киллизинин 2-31-75, чагаа киллизинин 2-41-27, информация киллизинин 2-20-60, корректорларның 2-27-41, бухгалтериянын 2-12-45, солун келбейн баргында 2-32-75 телефонче долгаар.

Чагыт № 2028.

Солун неделяда 6 катаа үнер.

Тыва АССР-ниң Министрлер Чөвүлелиниң Ном үндүрер чер. полиграфия болгаш ном садыының херектеринге талазы-биле эргелелиниң типографиязы. (Кызыл, Щетинкин болгаш Кравченко кудумчузу бажың № 1). ТС—01309

Бүгү чүрттарның пролетарийлери каттыжыңар!

ШЫН

СЭКП Тыва обкомунуң, Тыва АССР-ниң Дээди Совединиң болгаш Министрлер Чөвүлелиниң органы

№ 266 (12056) | 1982 чылдың ноябрь 17, среда | 1925 чылда чыгарыла эгидевлээн | Сергээ 3 кап.

ЛЕНИНЧИ УГЛАНЫЫШКЫН-БИЛЕ

Бо хүнде СЭКП ТК-ның Чиргизе секретары, ССРЭ-ниң Дээди Совединиң Президиумунуң Даргазы Леонид Ильич Брежневтиң мөчээн аар-бергe чидиргизи бүгү совет улусе, делегейниң ажылчын ангыы, ССР Эвилелиниң даштыкы оңнуктерге ханы кажыдал-биле саулап эрттирип турар. Коммунистиг партияның, Совет күрүнениң, делегейниң коммунистиг, ажылчын болгаш национал-хоставгалыг шимчөшкинниң шылгарактай ажылдакчылы, СЭКП-ниң ленинчи штабының — ооң Төп Комитединиң ийи он чылдарда удуртукчузу, Совет күрүнениң баштыңы мөчээн.

Бистиң чуртувустуң амыдыралынга өндүр улуг үүлевхерелери — индустриалнзация болгаш кодээ ажыл-агыйының коллективизастаны, Ада-чурттуң Улуг дайынынга совет улустуң төөгүлүг тиилелгези, дайын соңунде улуг ажыл-агыйының катап тургузуушкуну, посмосту шинчилээри, экономиканы, эртемни болгаш культураны хөгжүдеринге бистиң чедишкинниривисе ооң ады-биле шуут холбашкан дээрэнги 1982 чылдың ноябрь 12-де болгаш СЭКП Төп Комитединиң эвилет чок Шлемумунга демдеглээн.

Партияның болгаш күрүнениң дорда албан-дужаалдарынга Л. И. Брежневтиң ажыл-чорудулгазы бистиң Төрээн чуртувус сайзырангай социализминиң үе-чадазынче кирген үелерин-биле, шинтилелдиг амыдыралының янзы-бүрү адырларынга чижеглээр чүве чок ёзулуг өндүр улуг түңнелдериниң бедиинче үнгенип-биле чарылбас тудуш холбадалы. Ол болза ажылчын ап-тарының, колхозчу таварчыларының бүзүлбас эвилелиниң, кижилериниң — совет кижилериниң социал болгаш интернационалчы чаа шинтилелиткек чоруу боттанган чурттуң бүгү нацияларының болгаш бичө улустарының ажы-дүжмалышкы найыралының шынар талазының чаа байдалдыг болу бергейинга үези болган. Ол болза ССРЭ-ниң Конституцизизи — Үндезин Хөөлүну бүгү улустуң хүлээп алганынга, бистиң шинтилелдивиске мораль-политиктиг чаагай байдалдың, кижилерге идегелдиг болгаш хүнүткелдиң, тайбыңжылганың база бүзүредин быжыкканының үези болган. Шынчайрга мында эң кол чүүл — ол дорге делегейнин дүшкүүрүг чорүүн чавырылдырары дээш, социал экономиктиг удуралышкак системаларлыг күрүнелериниң ак сеткилдиг, деп эргелиг кадыг ажылдажылгазы дээш ленинчи партияның, Совет күрүнениң тайбың шудургу демиселиниң үези болгаш.

Ол-ла үеде СЭКП-ниң XXIII, XXIV, XXV, XXVI дөрт съездилери кижи төрелгетенниң кичөөнгейин хаара туткан турган. Ол съездилер чурттакы чонуң өзүл турар негелделериң улам долу ханзырарының сорулгаларын салгап, күш-ажылдың кижилериниң дугайында партияның сагыш салышкынын, социалистиг тургузуушкунуң гуманизмиин чаа күш-биле коргүскен. Ол съездилерге СЭКП амгы үениң байдалдарында бодунуң стратегтиг политиказын, ооң иштинде эгези СЭКП ТК-ның март (1965 чыл) Пленуму деп санаттынып турар, а ооң соонда ССРЭ-ниң Аъш-чем программазында улам долузу-биле сиңиннеген үр хуусаалыг аграр политиказының шугумун тодаргайлаан. Ол съездилер партияның, делегейнин коммунистиг шимчөшкинниң теоретиктиг чепсектеркн улам байыткан, олар бөгүн маркснечи-ленинчи артемнин чардынмас кол тудуш иезээ боон турар. Тайбынның программазының чүүлдери чогум-на бистиң партиявыстың съездиниң индиригдеп чер бембүрзөнге чаңгыланып үнген.

Ол болза тайбың тургузуштаның үези болган. Коммунистиг партияга удуртқан совет кижилериниң күш-ажылыбыле Советтер чуртуна чаа-чаа суурлары болгаш хоорайларны тудуп турганын, хоолай замчыдыгаларын база чазаглыг орударны салып кылган. БАМ-ның кап демир-орууп тудуп турар. Самотлорну болгаш Урентойну ханызыбыле өрүмнеп, байлаан шинтөгтнен, ВАЗ, Кам-АЗ, «Атоммаш» болгаш өске-даа кайгамчык улуг бүдүрүлгелериниң чаа-чаа цехтери тудуп, ажыглалга киирип, оларга ажылхеректи хайыытырып үндүрген.

Бистиң айтып, планнаан бүгү чүүлдеринистиң чамдыктары долу күүседтинмейн барган. Ол ажок улуг ажыл-чорудулгага четпестер болгаш бергелер тургулаан, оларны нередин бала чайладырынче партия эвээш эвес күженишкинниерин уландырар ужурга таварышкан. Бистиң ажыл-херовиске, В. И. Ленинниң айтып чорааны шыкаш, «бүгү делегей төөгүзүнүң чаа ажыл-херээнге, чаа чүүлдергө индыг четпестер база бергелер турбайн барып болбас. Ынчалзажок бистиң чедип алган кайгамчык улуг чедишкинниеривистиң өндүр улууп керекке албайн, чүүдэа бичеледип шыдавас. Ленинниң айыткан оруу-биле. Октябрьның оруу-биле бистиң социализтиг улуг Төрээн чуртувус ажок улуг чаа-чаа бурунгаар базындарны кызган. Бистиң ниитилелиивистиң экономиказы болгаш социал-политиктиг үндезинниерн улам быжыкан болгаш кижангысындан артык күштүг апарган. Коммунизмче улам шай бурунгаарларынга идегелдиг магадызал тургустунган.

Ол шимчөшкин бичии-даа доктаавн дивее. Бистиң ынак Төрээн чуртувус өзүп, хөгжүп база сайзырангайжын турар, чидириг кажыдал кайыдал аар-бергe болза, ол өндүр улуг чорудулганы үреп шыдавее. Салгалдар бот-боттарын салгажып, кижилер боттарының ажыл-херээн, сагыш салыр чүүлдерин база планнарын эстафета ёзулаар бот-боттарынга дамчыдып бир. Ленинниң айыткан оруу, углаңыышкыны-биле чаа-чаа дайынчылар улаң-на, улам бурунгаар баарлар.

Партияның углаңышкынының база ооң хүлээп ап турар шинтиирлериниң салгалдыг чоруу СЭКП ТК-ның чок Шлемумунга бүрүкү-биле бадыткаттынган. СЭКП Төп Комитединиң Чиргизе секретарынга бир үн-биле соңуткан эп Ю. В. Андропов Пленумга чугаазынга: партияның XXVI съездиниң болгаш ТК-ның ооң даравындагы Пленумнарының тодаратканы экономика, социал болгаш культура хөгжүлдүнүң улуг сорулгаларын боттандырары, Леонид Ильич Брежневтиң удуртулгазы-оннге ажылдап ыңгырган бистиң партиявыстың болгаш Совет күрүнениң иштики база даштыкы политиказының углаңышкыннарын амыдыралга чайгылыш чок боттандырары — бистиң бирги чергелиг сорулгавые болур деп демдеглээн.

Коммунист бүрүзүмүн, Советтер чуртунуң ажыл-ишчи бүрүзүнүң мурнунда туруп турар хүнүң амгы сорулгазы болза, бодунуң ажылдап турар черинге, чуртталгазынга болдунар-да хөй чүүлдерни ыңгыл бүдүрери, ончизи планныг, тургузукчу күш-ажылывыстың темпилериниң доктаамал өзүлдезин чедип алыры болур. Бо чүүлдү чүге-ле амгы байдал болгаш коммунистиг тургузуушкунуң планнарының хемчээлдерни эвес, а харын партияның болгаш чонуң моонизин идей-политиктиг, материал-техниктиг болгаш социал-мезу-шынар байлаа, свизырангай социализм ниитилелиниң чедип алган аргалары негеп турар.

Амгы үе-чалада тургузукчу күш-ажылдың тодарган программазы бисте бар, ол дээрге — СЭКП-ниң XXVI съездиниң шиитиирлери болгаш он бирги беш чылдың планнарыдыр. Ол шиитиирлер, ол планнар — партияның болгаш чонуң ажыл-чорудулгазының идегелдиг идей-политиктиг үндезини. Оларның боттанышкыны моон соңгаар-даа совет кижилериниң амыдыралын улам ыңай эжиндеринче үгланган болур.

Бисте журнакчы эртем, профессионал-мергежилге хамаарыштыр алырга, кончуг эп ледетектиг-тиг ажылчыннарның болгаш инженер-техниктиг ажылдакчыларның хөй миллион кижилиг отряды бар. Бистиң ажылчын ангыывыс, колхозчу таварчыннарывыс, у л у с ч у интеллигенциявые ажыл-херекчи, сагылга-чурумнуг болурунуп, бүгү күжелиишкин-биле ажылдаарының, төрөөн партиязының планнарын боттандырар дээш күженишкинниг демисежирииң үлегер-чижээн кезээде көргүзүп келген. Бо хүннерде партия организациялары, бүгү коммунистер боттарының кичөнгейин жилдонларының күженишкинниг, чогаадымчы күш-ажылының байдалын үргүлчүзөринче, ону улам хөгжүдеринче уландырып турарлар.

Бисте канчаар-даа ажок улуг экономиктиг күүш-шыдал болгаш чонуң эгээртинмее байдакшыл — бойдустуң кончуг хөй байлактары бар. Бистер оларны дүргенп-биле ажыл-агыйга ажылаар, чонуң чаагай чорууна оваалгадыр болгаш ол бүгү байлактарны чурттуң хөгжүдезиниң келир үезинге бодай, хумагалыг, биидилиг ажыглавар ужурлуг бис.

Бисте оске социал байдалдарда чок болгаш туруп болдунмас-даа мыдыг курлавырлар база бар. Мында чугаа оолга совет кижилериң политиктиг-одик медерелдиниң чалбыыштыг патриотчу чорумун, интернационалчы бүүдүрелиниң дугайында чорун турар. Бистиң улузувустуң каяы хире сырый каттышкынын, бистиң чаңгыс чер чуртталгарывыстың, оларның кайда-даа ажылдан турарындан, ниитилиг нацнн азы өнче улус болуп турарындан хамаарылга чокка, Ада-чурттуңуң эрелеажы, ооң салым-чолу дээш каяы хире бүүдүрелдиг ажылдан турарын, ССРЭ-ниң тургустуганының 60 чылынга белеткел коргүзүп турар. Улуг Ленин социализтиг ниитилел — массаларның медерелдиг чорун-биле күштүг деп демдеглеп чораан, ол ескерии бистер тургузукчу болдуп чоруур ужурлуг оне. Партия организациялары, коммунистер идеологтуг, политика-хинлидиглегни ажылды моон соңгаар-даа улам ыңай күштелдирер, сайзырангайжыдар болгаш ооң дээштинн чедип алыр ужурлуг.

Бистер Советтер чуртунуң тавбыцнл камгалаар болгаш ыңжыглаар дээш демисеелге чедип алганы ол бедик ат-алдарны ыңгыл ыңдыг чаалап алышкынынга дүрүм езугаар чоргаараашын турар ово. СЭКП Төп Комитединиң, ССРЭ-ниң дээди Совединиң Президиумунуң, ССРЭ-ниң Министрлер Чөвүлелиниң Коммунистиг партилга, совет улуска ыңгыырамында: тайбыңче бистиң күзел-сорууувус есерлиш чок. Бистиң Төрээн чуртувустуң экономиктиг оолгаш камгалал күүүзүнге даянмышаан, ленинчи партия, Совет күрүне совет кижилериниң социалистиг чурттарның ажылчы чонларының, бистиң ощуктерибистиң тайбың күш-ажылы бүүдүрелдиг камгалаттынган турзун дээш моон соңгаар-даа бүгү чүвени кылыр деп байырлалдыг бадыткан демдеглээн.

СЭКП-ниң, совет улустуң мурнунда туруп турар сорулгалар кангамчык улут, оларны бүгү-делегей төөгүдүг деп дүрүм ёзулаар санап болур. Оларның боттанырынга кандыг-даа чигаанишкин турбас. Ооң бүзүредиг бадыткалы — партияның политиктиг байлак дуржулгазы, дайынчы арга-шинээн, улуг Ленинниң чагыгларынга ооң чайгылыш чок шынчызы, масса-ларга ооң алдар-адының база саадарының улгатканы болур. Ооң бүзүредиг бадыткалы — совет ниитилелдиң, СЭКП-ниң, ооң ленинчи Төп Комитединиң долгандыр улам сырый каттышкан улуг совет улустуң бузулбас чакгыс эвинде. Ооң бүзүредиг бадыткалы — боттарының коллективтиг баштыңчызы — Совет Эвилелиниң Коммунистиг партиязы кандыг-даа бодуушкуннарның үезинде бодунуң хүлээлгезини алдарлыбыле күүседип шыдаар деп чүвени эки билир совет кижилерниң күш-ажылга ынаанда, хамааты эрге-хүдэлгелерни медерел билирп болгаш идейлиг дадыкканыңдо.

Ленинниң тугун бедик тутнушаан, совет улус ленинчи партиязың удуртулгазы-биле ленинчи оруктан улам бурунгаар бүзүредиг чоруп орар!

(«ПРАВДАНЫҢ» МУРНУКУ ЧҮҮЛҮ).

АЖЫР КҮҮСЕТКЕН

«Тыва даг-дүгү тудуг» эргелелинде тудугжуларның беш бригадазы ССРЭ-ниң 60 чыл ооңга уткуштур социалистиг чарышка идепкелин киржип, ол айларда тудут-монтаж ажылдарының планныг онаалдазын ажыр күүсеткеннер.

Хоочун тудутжу Алдын-оол Күжүгеттиң удуртканы коммунистиг күш-ажылдың бригадазы 60 аал чурттаар бажыңның тудуун шалыпкын чорудуп, планныг онаалдазын 112 хуу күүсеткеш, социалистиг чарышты баштап турар. Чыл эгезинден бээр 260,5 мун рубльдин тудут-монтаж ажылдарын шигээткеп. Кара-оол Салчак, Виктор Савыл, Гаравчын Ооржак оларның удурткан бригадалары база эки күш-ажылчы көргүзүглерлиг.

А. БЕГЗИН-ООЛ.

БИРГИ ЧЕРДЕ

Күрүнеге эът садарынып чыл планын «Россия» совхоз 115 хуу күүсеткеш, ол талазы-биле Танды районда бирги черни эдээп. Планнаан ажыр 540 центнер эътти дужааган.

Бо чылын «Коммунизминиң черелээ, Тока аттыг совхозтуң сүт-бараан фермаларының коллективтери эки ажылдаан. Ол совхозтар күрүнеге сүт садар чыл планнарын хуусаа бетинде күүсеткен. Тока аттыг совхозтуң Кулуюун сүт-бараан фермазының коллективизм районда бирги черни эдээп, эрткен он айлар иштинде сүт бүдүрелин эрткен чылдың бо үезинде дединеделден 28 хуу өстүргеп. Ынчангаш ССРЭ-ниң юбилейинге чедир 120 тоннадан чээш эвес сүттү күрүнеге планнаан ажыр дужаарын ол совхозтуң ажыл-ишчилери күзээвген.

Бистиң корр.

БЫЖЫГЛААР ДЭЭШ

Он бирги беш чылдың ийиги чылының күзүү малга дыка-ла таарымчалыг болду. ССРЭ-ниң 60 чыл ооң күш-ажылчы чедишкин-биле уткуурувуска бо база улуг идиглиг.

Бо чылын төрүүр чүс хойга онаалтыр 118 хураганны алдым. Бо көрүүлериниң кайнаы-даа планда көрдүнгенинден болгаш социалистиг хүдэлгеден ажыл турар. Үш чедишкинниеримнн моон соңгаар быжыглаар дээш ам-даа кызыл ажылдаар мен.

С. САРЫГЛАР,
«Чыраа-Бажы» совхозтуң хойжузу.

ЭЧИС СОРУЛГАЖЕ ЧҮТКҮЛДҮГ, КЫЗЫМАК АЖЫЛДААР

СЭКП ТК-ның кежигүмүнге кандидат, СЭКП обкомунуң бирги секретары Г. Ч. Ширшин Кызыл хоорайның партия-ажыл-агый болгаш идеологнл активи-биле дүүн ужурашкан.

Пленумнуң шиитиирлеринге дүүштүр хоорайның партиа организацияларының, идеология албан черлериниң, бүдүрүлгелер болгаш организациялар удуртукчуларының шиитпирлээр ужурлуг чугула айтырыгларынга Г. Ч. Ширшин тодаргай доктаваан. Хамыктың мурнунда чыл планнарын болгаш социалистиг хүдэлгелерни чугаажок күүсединн хандырарынче күженишкинниерни угландырары негеттинин турар. Күш-ажылчы коллективтерге организастыг болгаш харыысалгалыг чоруктун, күш-ажылдың бедик сагыгга-чурумунуң байдалын тургузары эргежок чугула. Ажылдың ажыктың болгаш шынарын бединдеринче кичөөнгейни угландырар, материалдыг болгаш күш-ажыл курлавырларын долу ажыглаар, бүдүрүлге даалгаларын күүсединде камнаалгалыг болгаш ажылагыйжы болур, деп-дескн, таварымчалыг болгаш демнег ажылдаарывга, күш-ажылчы коллективтерниң планнарын чедишкиннинг күүседиринге моондактыг бүгү-ле үүлдерге удур шиитпиргиг демисежир херек.

Күш-ажылчы коллективтерге болгаш чонуң чурттаи турар черлериниге кижизидилге ажылын күштелдирринче, аныяктар-биле идей-кижизидилгелиг ажылды улам-на идепкейжидеринче кичөөнгей ин уландырган.

СЭКП ТК-ның эолчег чок Пленумунуң материалдарын калбаа-биле тайылбырлаары, ССРЭ-ниң тургустунганының 60 чылынга толептиг белеткенир талазы-биле масса-политиктиг болгаш организакчы идепкейлиг ажылды күштелдирери партия организацияларының, лекторларның, ялетчелчилериниң, политинформаторларның болгаш агитаторларының чугула сорулгазы болуп турар.

Бистиң корр.

Ю. В. Андроповтуң Ф. Кастро-биле беседазы

Ноябрь 16-да СЭКП ТК-ның Чиргизе секретары Ю. В. Андроповтуң Куба Коммунистиг партиязының ТК-зының Бирги секретары, Куба Республиказының Күрүне чөвүлелиниң Даргазы Ф. Кастро Рус биле ужуражыышкыны болган.

Ю. В. Андропов куба коммунистерниң болгаш бүгү куба улустуң Л. И. Брежневтиң мөчээни-биле холбаштыр ханы кажыдалын Ф. Кастроның дамчытканы дээш четтиргенин илерткеннер.

Ажы-дүжмаа ниитилелдиг чурттуң удуртукчулары совет-куба ханы ажылдажылганы улам хөгжүдеринге антыргыларын чугаалажып көргеп болгаш дээгей байдалының чугула антыргыларының талазы-биле санал-оналдарын солушкан. ССРЭ-ниң болгаш Кубаның улустарының социалистиг интернационализмниң принциптеринге үндезилеттингеп найыралы моон-даа соңгаар быжыглаары, делегеннің парыш ажыргыларын улустарының эрге-шинээрнинга дүүштүр шиитпирлээри дола демисеелдиг чамчыктар деп шиитпирлээнин ноя тала илерткеннер.

Беседа ынаныралды, чуруктуг, ханыжынган, бот-боттарын бүрүнү-биле билчиринин ноодалынга эрткен.

Беседага СЭКП ТК-ның Чиргизе секретарының дузалакчызы В. В. Шарапов киришкен.

(СЭТА).

Ю. В. Андроповтуң И. Ганди-биле беседазы

СЭКП ТК-ның Чиргизе секретары Ю. В. Андропов ноябрь 16-да Кремльде Индияның Премьер-министри И. Ганди-биле беседа кылган. анаа СЭКП ТК-ның Политбюро кежигүнү, ССРЭ-ниң дашгыкы херектер министри А. А Громыко биле Индияның дашгыкы херектер министри П. В. Нарасимха Рао олар киришкеннер.

Л. И. Брежневти сактып турускаарынга киришкени дээш четтиргенин Индияның чазаның башкыдыры-га болгаш намыралдыг Индияның чонунга совет талын илерткеннер.

Бот-боттарын билчиринин байдалынга эрткен беседага совет-индий кадыг ажылдажылганы моон соңгаар быжыглаары болгаш ханыладыры Совет Эвилелиниң болгаш Индияның улустарының эргежилээнинге дүүштүр шиитпирлээри дола демисеелдиг чамчыктар деп шиитпирлээнин ноя тала илерткеннер.

Индияның ССРЭ-де элчизи К. Ахуджа болгаш СЭКП ТК-ның Чиргизе секретарының дузалакчызы А. М. Александров олар беседага киришкеннер.

(СЭТА).

Ю. В. Андроповтуң Дж. Буш-биле беседазы

СЭКП ТК-ның Чиргизе секретары Ю. В. Андропов ноябрь 15-те Кремльге АКШ-тың ораалакчы президентизи Дж. Буш-биле болгаш АКШ-тың б[illegible] секретары Дж. Шульц-биле ужуражкан. Беседага СЭКП ТК-ның Политбюро кежигүнү, ССРЭ-ниң дашгыкы херектер министри А. А. Громыко киришкен.

Л. И. Брежневтиң мөчээни-биле холбаштыр кажыдалдаа америк талэвелгелиер АКШ-тың президентизиниң болгаш улустарының өнүгээшкинге ажылын күштелдирринче, аныяктар-биле идей-кижизидилгелиг ажылды улам-на идепкейжидеринче кичөөнгей ин уландырган.

Беседа ынаныралды, чуруктуг, ханыжынган, бот-боттарын бүрүнү-биле билчиринин ноодалынга эрткен.

Беседага АКШ-тың ССРЭ-де элчизи А. Хартман болгаш СЭКП ТК-ның Чиргизе секретарының дузалакчызы А. М. Александров киришкен.

(СЭТА).

Найыралчы беседа

Ноябрь 15-те СЭКП ТК-ның Чиргизе секретары Ю. В. Андропов Афганистанның Халкы-Демократтыг партиязының ТК-зының Чиргизе секретары, АДР-ниң Революстуг чөвүлелиниң Даргазы Б. Кармальды күүзээп алган. Ол Л. И. Брежневтиң өрүкшүдулгазынга келген.

Ю. В. Андропов болгаш Б. Кармаль чылыг, эң хүүзуңүүн ёзулуга боон эрткен беседа үезинде делегеннің амгы байдалынын болгаш совет-афган ыңай талалыг харылзаалар талазы-биле санал-оналын солушкан.

Ийи партияның төлээлеккилери СЭКП биле АХДП-ның арасында чаңчыл апарган ыңайыралчы харылзаалырга сеткил хамыжыышкынын илерткен болгаш ону моон-даа соңгаар улам ыңгырдыр, ооң-биле ССРЭ-биле ДРА-ның арасынга кадыг-даа талага ажыктыг кадыг ажылдажылганы моон-даа соңгаар хөгжүдеринге белеткеп ыяа тала ондыктаан.

Ол ышкаш беседа үезинде ыяа талага сонуургаадыг чамдык делегей айтырыгларын база чугаалажып көргеп.

Беседага ГФР-ниң ССРЭ-де элчизи А. Майер-Ландрут болгаш СЭКП ТК-ның Чиргизе секретарының дузалакчызы А. М. Александров олурушканнар.

Ю. В. Андроповтуң М. Зия-уль-Хак-биле беседазы

Ноябрь 15-те СЭКП ТК-ның Чиргизе секретары Ю. В. Андропов Л. И. Брежневтиң мөчээни-биле холбаштыр Москвада келген Пакистанның президентизи М. Зия-уль-Хакты Кремльге хүлээп алган.

СЭКП ТК-ның Политбюро кежигүнү, ССРЭ-ниң дашгыкы херектер министри А. А. Громыковуң болгаш Пакистанның дашгыкы херектер министри С. Якуб Ханның киришкени ол кыска беседага Афганистанның долгандыр бо-

Ю. В. Андроповтуң К. Карстенс-биле беседазы

Ноябрь 15-те СЭКП ТК-ның Чиргизе секретары Ю. В. Андроповтуң Германияның Федеративтиг Республиказының федералдыг президентизи К. Карстенс-биле беседазы Кремльге болган. Беседага СЭКП ТК-ның Политбюро кежигүнү, ССРЭ-ниң дашгыкы херектер министри А. А. Громыко болгаш ГФР-ниң федералдыг канцлериниң оралакчызы, дашгыкы херектер министри Г.-Д. Геншер киришкен.

К. Карстенс бодунуң чуртунуң улузунуң өмүнээзинден Л. И. Брежневтиң мөчээнинге холбаштыр кажыдалдалы илерткеннер.

Л. И. Брежневтиң тураскаалынга үндүткел дээш Ю. В. Андропов четтиргишкинни илерткеннер.

Чардынган керээлерге болган дугуржулгаларга үндезилээн, ССРЭ-биле ГФР-ниң ораанынга кадыг-даа талага ажыктыг кадыг ажылдажылганы моон-даа соңгаар хөгжүдеринге белеткеп ыяа тала ондыктаан.

Ол ышкаш беседа үезинде ыяа талага сонуургаадыг чамдык делегей айтырыгларын база чугаалажып көргеп.

Беседага ГФР-ниң ССРЭ-де элчизи А. Майер-Ландрут болгаш СЭКП ТК-ның Чиргизе секретарының дузалакчызы А. М. Александров олурушканнар.

КҮШ-АЖЫЛЧЫ БЕЛЕК

Малды кыштан хүр аңырар дээш республиканың малчыннарынга кыйгырыгның эгелекчилерин детиивишаан, Өвүрде «Кызыл тук» совхозтуң ажылышчилери кадаа ажыл-агый продуктуларын күүрүнеге садарыкың чыл планның хуусаа бетинде ажыр күүсетиннеер.

Кызылдың авиабүдүрүлгезинге чылдыңна чаа-чаа маркалыг самолёттар немежип турар. Ынчангаш оларга эки, шынарлыг техниктиг ажаалда чорударынга хамы билиглиг кадрлар херек. Бо ажылдарны Г. М. Немальцевке удурткан бригада эки чорудуп турар.

ЧУРУКТА: бригаданың кежигүннери Г. М. Немальцев, В. Тулуш Л-410 дээр чехословак самолёттуң моторун хынап турлар.

Ю. МОСАРЬКОВТУҢ фотозу.

Бүгү чүрттарның пролетарийлери каттыжыңар!

Буруу чүрттарның пролетарийлери каттыжыңар!

КОЛ ЧҮҮЛ—ОРГАНИЗАСТААРЫНДА

«Социалистиг чарыш массаларының чогаалыкчы ажыл-ижи дир. Алызын адаш коор болза, кижизеринің бедик недередиг болгаш идепкейжи чоруунга ол үндезилеттиинген болур. Ылап-ла ынчыг идепкей бүдүрүгенің курлавырларын дилеп тып, оларны ынчалап а кире рингеге, ажылдың ажыктыын болгаш шынарын бедидеринге дузалеп турар».

СЭКП-ниң XXVI съездизинге СЭКП ТК-ның Отчёт илеткелинден

Съездиниң бо айтыышкынары партия, совет болгаш ажыл-агый органнарывының бо тиланыы-биле ажыныыга коо чедиш болгаш, а профсоюзтар организациаларынга дорт хамаарыр дээрбен бедик харысалга-биле биилеп турар бис. Бистиң «Барлык» совхозта профсоюзтар комитединиң ындыгы-биле ажыл-ишчилер ортузунга чарыштыг калбак шенгелдиг, дээштиг кылдыр организастаар, ооң киржикчилериниң күжениишкиннерин планныг даалгаларны, социалистиг хүлээлгелерин күүседириинче угландырар дээш сеолгу чылдарда ажылды элээп идепкей-житкен.

Манаа кол чүүл чарышка совхозтуң бүгү ажылчыннарын хаара тудар, оларның ангы-ангы категориларынга: сааңчыларга, кадарчыларга, механизаторларга, ... зову ажылдакчыларынга, чоланчыларга болгаш оске-даа мергежилдиг кижилеринге чарыштың пегелдеан таварымчалыг болзун дээш ону мергежил ажыл-биле ангы-ангы кылдыр кончуг кижилерге бодап тургаш кылган. Ынчангаш чыл эгезинде ажыл-агыйның удуртукчуларының база специалистеринден, хөй-ниити организацияларының төлээлекчилериниң киржилгези-биле ону бирээ-бирээ чокка саналдарын ооң негелдеринге дүүштүр ажыглаары эң чугула болгай. Бо айтырыгже совхозтуң директизазы биле профвыелел комитеди улуг кичээвгей салып келген. Манаа материалдыг-даа, моральдыг-даа шаңналдың ужур-дузазын, ооң деңнигүүрүн таарыштыр коорү чугула деп чүвен практикадан көрдүүс. Ол ийиниң кайы бирээзин ковүдеткеш турар болза, арай таварымча чок чүүлдер база тургулап коор. Амдыызында бисте тиилекчилерге материалдыг шаңналды колдаары тыпсын турары чажыт эвес болгай. Моон соңгаар оларның кайызын-даа дүүштүр коорүвүк айтырыын ханызы биле өөренип коор бис.

Чарышка ажыл-ишчилерин хөй-биле хаара тутканындан оң улам калбак шенгелдиг, дээштиг база үре-түңнелдиг болуру чугаажок. Ниитизи-биле бисте 700 кире профвыелел кежигүннериниң 600 ажыг кижи ында хаара тутканын. Күш-ажылды коммунистиг ёзу-биле коорү дээш шинчээшкинде 200 кижи киржип турар. Сааңчылар, ховжулар, механизаторлар, чоланчылар ортузунда чарыштың түңнелиниң квартал-дан, чартык чылдан, а сезонның ажылдар үезинде ону 5—7 хонгаш үнүлүп келген.

Чарыш дээрге ада-ла бир ёзу барымдаалаан түүл эвес-ле болгай. Шинчаңгаш ооң киржикчилериниң күжениишкиннерин планныг даалгаларны күүседириинче, колээ ажыл-агый продуктуларын будуреринің болгаш күрүвеге садарын ковүдеринче угландырып келген бис. Түңнелдер батай ынаш оске-даа эштер хүүда социалистиг хүлээлгенин күүседириинге бедик коргузуглерин тедип ап, чарышка кат удаа тиилекчилер боон келген.

Совхозта ажыл-ишчилер ортузунга чарышты калбартпышаан, планнаан ажыр продукциин будурериин дээш база үүктел чок хөй чылда ажылдаанды дээш ажылчыннарга премиале төлевриин база берип турар. Бистиң чамдык малчыннарывыс төрүүр чүс хойга онаштыр хураган база дүк алырының болгаш малга чем белеткээриниң планын ажыр күүседириин база үр чылдарда үүктел чок ажылдаанды дээш чамдыкка хамгыланы дээш ажылчыннарга премиале төлевриин база берип турар. Ол чорук ниити ажыл-херекке түүр хүүнүн киирериниг ужур-дузалга сонуургалын улам улгатыргай.

ССРЭ-ниң 60 чылынын юбилейнин демдеглээр бо овазагай чагда социалистиг чарыштың ачызынга чедип алган чүүлдерин улам быжыглап, ол бирээ беш чылдың ийиги чылында эки ажылдаарынга бижыт магадылалды тургүспушаан, совхозтуң ажыл-ишчилери улам күжениишкиннерин ажылдап турар. Ооң биле олар ВЛКСМ ТК-ның май (1982 чыл) Пленумунуң шиитпирлерин хамык-чем программазын күүседириинге боттарының төлептиг салыышкынын киирерлер.

Н. САНЫЫК.

«Барлыкө» совхозта профсоюзтар комитединиң даргазы.

АЛИМЖАННЫҢ ШӨЛҮ

ССРЭ-ниң тургустунганының 60 чылынга

Казах ССР. Алимжан Бахтаевтиң аал кодаанындан шыа ягелээн болгаш кукурузаның чаагай дүжүдүн бээр тарылга ховузунче кагбарып чорүй барган. Күскээр чайын кукурузаның алдын ышкаш өөнүт сарыг мочактары хүн чырыныга хереледиинің турар...

Алимжанның ачазы болгаш кырган-адазы бүгү вазыында мал кадарып, байларга холеңкеп чораан. Чер ажылын база ышпаксаң, тараа шөлүн күзеп тураа-даа, бүгү чер — байларның турган. Алимжанның адазы хөлечик амыдыралдан хөңнү калып, ышдаашайн, оске амыдыралды дилеп эгелээн: төрээн черинің мурнуу шынааларын, кадыр даглары, каракчетпес ховуларны эргий кезээн. Шамирниң бедик сыпын ашкаш, Кыдаттың Сивлинъга база четкен. Шинчаңгажок революцин мурнунда эки амыдыралды ол тыпкаан.

...Алимжанның салым-чолу 50 чылдарның төнчүзүнде улам оорүшкүлүг, улуг аскожиктиг болган. Адазының болгаш кырган-ачазының оскен, төрөөн черинің кырынга Октябрьның Кызыл дугу шынаарда дөртен ажыг чыл дургузунда кииселеп келген. Шинчаңгаш ооң салым-чолу, амыдыралы адатынымыдан, кырган-ачазынымыдан сыр оске болган. Ооң аалының мал кадарып, байларга долеңкеп тораан черинге, Алатауга чаа суур тургустенган. «Октябрьның 40 чылы» колхоз сайзырап турар. 14 машиналарның төлээлекчилери ол колхозта эп-найырааныг чурттап, ажылдап турар. Бахтаевти олар бала акы-дүүнүн ёзувуубиле утказанвар. Ону колхозка хүлээп алган, бажың тудар черин хемчээп берген. А ооң соонда чаагайыктыкан чурттарга бажылын тутчуп берген: мындыг бажыңга кайдыг-даа бай адаарлаар ийик. «Октябрьның 40 чылы» колхоз-найың үезинниң хоозараашкынының уржуктарын шинчаарда ажыл эртип турган. Колхозтуң ажыл-агыйы тоорту сайзырааи болгаш кукуруза өстүрер кыдыр спецыалистер-ле ажыглаттыышкан. Алимжан суггатчы болуп ажылдай берген.

Колхозтуң кукуруза шөлүнге Алимжанның чүткүдүүт күш-ажылын колхозчулар доораа-на эскерип каан.

— Звено удуртуг, коллектив башкарар үең кежигүндир, Алимжан—деп, колхоз баштаар черинің даргазы, ам Социалистиг Күш-ажылдың Маадыры Н. Н. Головацкий аңаа бир катап чугаалаан.

Ол үзүт идепкелге Алимжан өөрүп-даа, сүүзеңеп-даа турган. Калайның ол дүгайын чугаалаан. Кукурузачыларның ат-бүле звеноузун тургузарын шинтипрээн. Аал кодаанындан эгелээш, шынааже углап-ла

АМЫДЫРАЛЧЫ ХАРЫЛЗАА

(Сүмележип чугаалашкан)

СЭКП-ниң XXVI съездиниң Отчёт илеткелиниң Л. И. Брежнев: «Алкылчы чоннарның чагаалары болгаш санналдары партияның масса чон-биле амыдыралчы харылзаанын ол чугула оруу болбушаан, кайгамчык улуг ужур-дузалын көргүүн турар. Партияга кызыгаар чок бүгүреливаан, алкылчы чон иштиглел амыдыралында-даа, бот-тарының хууда амыдыралында-даа тургустуунуң йөлеп айтырыгларны салып, четистерни шүгүмчүлеп турары» —деп онзалап демделгеп.

Бистиң партиже совет, ажыл агый организ-нарывыс чонның чагаалары-биле ажылдың хевирлерин база методта-рын улам шаа сайзыраңгайжыдып, хомудалдарны болдуруп бээр четистерни бяза оон чылдагааннарын чайладыр таалап-биле тодаргай хемчегларны чорудуп, чер-чергерге ажык чагаалар хүннерни эртирерни практикалап турар апарган. Чоокта чаа чылыг ажык чагаа хүнүн Барыын-Хемчик районнуң Бичэ-Тей суурга болуп эрткен.

Суурнуң чурттакчыларының сопиал амыдыралында, эң ылангыя сөөлгү он чылда хөй-хөй чартылгалар болгулаан. Амыдырал хандырылга комбинадының салбыры, ийи кават уруглар садыы, кодээ Совет күүскомунуң бажыңы, школа интернады, столовая, машина-трактор мастерскаазының кызыл булуңу, телекөрүкке суургазы, «Шекпээр» совхозтуң 200 инек кирер комплекстиг сүт-бараан фермазы сөөлгү чылдарда тутунгулаан. 620 олуттуг, спорт залдыг ийи кават чаа школаны тудуп турар. Суурда ийи магазин, харылзаа салбыры эмнелге пунктуузу, столовая, чунар-бажың ажыыдап турар. Кызыл-Мажалык-биле Шекпээр арааныда автобус хүнде 4 катап чорүп турар. Моон ылгап келгеге, чонның ажылдап, чурттаарынга байлап тавармышаат.

Ылаыг турбуже ол суурнуң чурттакчыларыдан сөөлгү үеде «Шын» солуун редакциязыңа хөй-дазыг, шүгүмчүлелдиг чагаалар удаа-дараа кээп турар. Чогум-на ол чылдагаан-биле ол суурга чоокта чаа ажык чагаа хүнүн эрттирген.

Ол хүн кежээкиниң 6 шак үезинде Бичэ-Тей суурнуң Культура бажыңының чанында чон уурук-суурунган чыглып эгелээн. Совхозтуң удуртукчулары, түскай артемиглер болгаш район төвүнден база хөй удуртуур ажылдакчылар келгилеэн. Оң келээ Культура бажыңында черле халлаазаанда болган. Кежээге белеткеп база үргүлүлеп турган, Ажык чагаа хүнүн организастаарынга келген харымсалгалыг эштер «Шын» солуунуң адрезинге келген совхозтуң ажыл-агыйында, ажылчыларының амыдыралчурттагларында бар чамдык четистерни шүгүмчүлеэн чагааларның утка-шыпары-биле танышкыл, ийи хүн бурунгаар суурнуң хөй кижилер чыгыыр черлеринге асылаап айтырыглар, негелдер, санналдар хааржактарын база ажыттаан. Оң айтырыглар-биле танышкаш, хамаарышкан кижилерге харыыны бөөр кылдыр үлегилээн.

Кежээкиниң 7 шакта чон залы доллур олурупкан. Суурнуң чурттакчылары-биле ажык чагаа хүнүң эгелээн. Чон-биле ол ужуражылганы улус депутаттарының Барыын-Хемчик район Советтиниң күүсешчи комитединиң даргазы Ш. Д. Ооржак ажыттаан, «Шын» солуунуң редактору В. С. Шаравиге сөс берген.

В. Шаравин ажылы чондан чыпы-бүрү темаларга хөй чагаалар «Шынның» адрезинге кээп турарын, ол чагааларда кижилерни дүвүредип, сагыш-сеткилди ойун келир чамдык айтырыгларга доктаагаан.— Бо кежээниң арттырып турарывыс-даа болза аңаа эвес-тир. Сөөлерниң суурдан редакциязаа кээп чагаалар келгилээн Бичэчагаш олардың дүтәйында чугаалы ам эгелзер-дир бис. Ол дугайын ажыт-чажыт, ажык-кара чогу-биле чугаалаашкын керээлиңер—деп, ол чугаалаан.

Редакциянын болгаш ажык чагаа хүнүнүң президиумунуң адрезинге келген чагаалардан, айтырыглардан ажыл-агыйларда бар четистер дүтәйында шынгыы шүгүмчүледдер, частырыларны ажыш эртериниң талазы-биле санналлар, негелдер, сүмелер хөй болган. Хурал чорун турар үеде улус бижимел-биле болгаш аас-биле айтырыгларны бяза салып турган. Ол шүгүмчүледдиг чагаалариың иштинден дараазында айтырыглар суурнуң чурттакчыларындан хөй салдынган:

1. Сөөлгү үеде Кызыл-Мажалык — Шекпээр арааныңы автобузу чорбастай бергөн чылдагааны чүлеэ?

Ол айтырыга харыыны районнуң АТБ начальнигиниң орадакчызы В. Шарабурко берген:— Ол чөптүг айтырыгдыр. Чамдык техниктиг чылдагааннар-биле база концлекторларның чедишпези-биле автобустар чорбайн турган. Автобустар удаасс чорун эгелээр. Ынчалза-даа пассажирлериң талазындан сонга шиля буза шаазар, чолаачыларны өкп, бак сөөлгөр, харын-даа хөй чедер хулиганнаыт, үрегдекчи чүүдер тургулаан. Ынчангаш бир чолаачы ажылдаарындан шуут ойталаан.

Шылаа-на, ажык чагаа хүнүнде илерооны болза, суурнуң чурттакчыларының арааныдан ажыы-чаңы совет кижиниң моозу-шынарынга тааржыпас чамдык толеп чок кижилер автобуже чолаачының ажылдаарынга шаптыктап, чолаачыга хол чедип, боттарының ижи дүрбеү чок ажыыдың коргүүн турганы шын болган. Ынчаш хулиганныг кижилерни үүгедиглерни удуртур ажылдакчылар, суурнуң чурттанчылары, автобуска чорааан пассажирдер-даа тоомга чок херээ, оларның ынчаар сүүстүг чанныарыны, каран ажыт эрттирип турганы үлеэл. Оларны ынчаар амзажыттыг, дораан хемчег ап, томаартыр, чонның чыыкыы, ыылгаш, чогүүр түнеледи үндүрер турган.

2. Вместо радио, телефон орта ажылдавастаан, харылзаа баксыраан, ону эжиижилериниң арганы бар бе?

Ол айтырыга районна харылзаа белдирииниң начальнигин Р. Күжүгеттиң харыылаавы:— Силерде АТС-тиң тудуу дооступ турар, оон дериг-хереклерни удаасс алыр бис. Оон соонда ол бүгү эжиижир.

3. —Суурнуң чунар бажыңы 4 ай ажылдаайн келген болгай, ам кажан ажылдап эгелээрил?

— Чунар-бажыңны ажылдадыр, оон септелгезин доозар дээш бис эвээш эвес акшатуунуу-даа, күштү-даа үндүртен бис. Ам ында ыылыр ажыы эвээш артаан, удаасс ажылдап эгелээр. Моон мурнуала бир удаа ыылыр кааршыска, үрегдекчи кижилер содуна шиидериң буза шапкылаш, суг системазы дамчыыр хоорааларының краннарын олуура хиреолеп келишаан болган. Ыылыг харыыны чыылгаанарга совхоз директорунуң оралакчызы М. Монгуш берген.

Хуралга санал бергөн совхозтуң код экономизи Дентей-оол Монгуш болгаш еске-даа эштер чурттакчыларның арасында чүүле эгелиннер дээрииге ынак, аяыладыкчы хөөннерлиг, күүшениг онучхереңгээнинге кам-хайыра, ээ харылсалга чок кижилер барын, бо талазы-биле ет-бүле кижиландилгелиңе ам-даа хөй четистер барын сеткилге дүвүреп чугаалап турганнар. Бо айтырыглар талазы-биле кодзо Совет күүскомунуң, совхозтуң дружина чөвүлелиниң, комсомол комитединиң, эш хүү судулуун, хөрөөженнер чөвүлелиниң ажылдаа-ында бяза хөй четистер барын кежээниң кирижикчилерге чугаалашкан. Чогуур үезинде дүвүрээнниң кодуруп, чоңнуң хуралын чыгган, айтырыгны ажаа чидии-биле тургуулуп, шиитиндирлээр, бүрүүлүг кижилерни илередип, оларны долгандыр шыдажыр аргажок байдалды тургузар турган.

4. — Магазинге хлеб чамдыкта келбейн баар, келгенде куртаг, кадып калган хлеб келир, моон чылдагаанны чүдеэ? Бистиң ыслп-садыгывыстың сүт, үс, сметана-биле райпо хандырып болур бе? Магазинге чүге эжиижи барааннар кээп турарыл?

Райпо эргелекчизи Марк Аракчаа ол айтырыгларга мынчаар харылаан:— Силерниң ыслп-садыгнерни сүт, үс, сметана аймаа-биле совхоз боду хандырар ужурлуг. Магазинде барааннар эвээш болуп турары силерниң садыгжылырыпар боттарны бүрүүлүг, олар бараан аймаан бистеп албайн турар-дыр. Олар черле ажылын кошкаткан улус. Чон-биле база ажылдай албас-тыраар. Санналшын кылгап олларны оске садыгжылар-биле солуур бис. А хлеб айтырыы будун районда бергеден турар. Хлеб заводу үрелип турган, чамдыкта удуртур ажылдакчылар база кошкан ажылаан турган. Ам хлеб заводунуң директорун солаан бис. Ол ажыыл эжиижир ужуралуг.

— Бистиң суурга эмнелге участогуң ажылдары болдупар бе? Аптекаларда эм айнаа хөөртаан, чамдык өмнер шуут көөрбестоон, оон чыдагаанын чүдеэ?— Амдыызында районда эмчи кадрлар чедишпес, силериниң суурнар Ак-Довурак хоорайдан ырак эвес. Ынчангаш силерге эмнелге участогуң ажылдары коргүүмейн турар. Кызылдың Тоо аптека эргелеэн бистиң эм аймаа-биле чедир хандырарын азаап.

Ажык чагаа хүнүнге Шекпээр ортумак школазының директору Амур Хөөрбанның школада өөредилге-кижизидилгелиг ажылды кошкаткаанын, оон болдуңуң хууда үлегер-чижек чогум шынгыы шүгүмчүлзон. Бо айтырыгның талазы-биле районнуң улус өөредилге хилдиазының эргелекчизиниң оралакчызы Ч. Ондар: Бис ол талазы-биле чедир көрбейн барган-дыр бис. Ону чоокку хүнүерде боттарывыс шүгүмнүүс-биле хемчегларны алырын хүлээпип тур бис—деп харылаан.

Улус депутаттарының район Советтиниң күүскомунуң даргазы Ш. Д. Ооржак ажык чагаа хүнүн хаан тура, Совет күүнүнге чонның амыдыралы дээш бо хире сагыш салып турда, чамдык кижилер ону азыралдыкы үеэн-биле көөр, боттарының бот-ижепкейин үндүрбес, күүренеэн ат-хөрениниңго эң-харылсалга чок чорук бары хомудавчыт-дыр. Бо чорук ет-бүле кижизидилгезинде дыка хөй четистер барын хереченнел турар. Ынчангаш ада-иелер, школа, хөйнинга организациялар бо айтырыгже улуг ынчаңгейнин салыр ужурлуг. Бо хүн чугаалажып турарывыс айтырыглар талазы-биле харылсалгелыг эштер дорт, тодаргай харыыларны бердилер.

Чурттакчы чондан бижимел-биле-даа, аас-биле-даа кээп турар дынналдыларның чылдагаанны, бир дугаарында, совгаарлаттайн, дораан шиитиндирлээр ужурлуг айтырыглар дугайында, ийи дугаарында, бистиң кадрларывыстың ажыл-чорудулгазында шушнен, догей чоруктар барын хереченнел турар-дыр. Моон совгаар совхозтуң директорнаы, еске-даа удуртур ажылдакчылар, райпүүскомунуң книдистер эргелекчилери ажык чагаа хүнүнге чугаалашкан айтырыгларга хамаарыштыр дарый хемчеглер ажыыдан ылыры чугула—деп Ш. Ооржак түңнээн.

Б. СЕДЕН-ХУУРАК.
«Шынның» тускай корреспондентинден.

Ноябрь 17— Студентилерниң делегей хүнү

ЛОЗУҢУВУС—НАЙЫРАЛ БОЛГАШ ЧАҢГЫС ЭП

Найыралдың, удустарының кады амыдажылгазының болгаш тайбың талалакчыларының бирги одургуларның туружуру — чер бомбузуунуң деңнелгелиг сургуул амыдыралының чаагай чанчылы апарган. Студентилериң делегей хүнүн олар ол чаагай демисеглге боттарының чаңгыс эвилиг болгаш сырый каттыжылыышкынының демдээ-биле ужуражыл турар.

Аныың өскенериниң кадың ажылдажылгазынга студентилериң болгаш сургуулдарының интернационалчы түзүжүү отрядтарының кады ажылдажылгазы кончуг эки шкала болуу берген. Бо чайын олардың составынга янзы-бүрү дыштыкы күрүвеннериң аныяк төлээлекчилерге Үстө-Иликиниң ыяш үлетпүр комбинезинге болган Советтер чуртунуң өске-даа эң чугула тудулгаларынга ажылдааннар. Бодунуң волчээзинде совет студентилер отрядтарының дайынчылары социалызы чурттарының Экономиктер Дүңгалажыга Чөвүлелиниң тудуг объектилериниң бадың турачерүүтүг ажылдааннар.

Бо чылдың оваа түүлерин чүл дээш, «Совет амыдыралының политиктиг үүлгешкининиң салгалының бадыткаан деп демделеп турар.

Ханойга кажыгдал митингиге болган, аңаа ВКП ТК-ниң Чингине секретары, ВСР-ниң өске-даа удуртукчулары, өөттиин найысылалдың ажылчы чоннарының төлээлекчилери киришкен. ВСР-ниң Министрлер Чөвүлелиниң Даргазы Фам Ван Донг митингиге чүве чугаалаан турган, эш Л. И. Брежневтиң күүрүнде СЭКП Совет күүрүне болган совет улус удуртукчузуна оскунган, коммунистиг болгаш ачылдың шимчээшкинин, паңионал-хостаалгыг шимчээшкин болган делегейниң үлүстары — шылгараңгай политиктиг ажылдажылгаларның, тайбың болгаш делегейге кадың ажылдажылга дээш моогаг чок демисеглиин, Вьетнамның Коммунистиг партиязы болгаш Вьетнам улус — боттарының эжин болгаш улуг өөнүүн чидирген деп чугаалаан. Президент Хо Ши Минниң чагыглеринге шынчы бистиң партиавыс, бистиң үлүгүвүс Вьетнам биле Совет Эвилелиниң ырааныда интернационалчы алубатарының тургузары калбак нептерелдиг апарган. Оларның ажыл-чорудулгазының программазында дыштанылганың болгаш эң-сеткил каттыжылгазының кежээлерин кады артырерин, политиктиг ырыларның фестивалың болгаш политиктиг плакаттарның конкурстарың база өскеда хемчегларын чорударың кирип турар.

Аныяк өскенериниң кадың ажылдажылгазынга студентилериң болгаш сургуулдарының интернационалчы түзүжүү отрядтарының кады ажылдажылгазы кончуг эки шкала болуу берген. Бо чайын олардың составынга янзы-бүрү дыштыкы күрүвеннериң аныяк төлээлекчилерге Үстө-Иликиниң ыяш үлетпүр комбинезинге болган Советтер чуртунуң өске-даа эң чугула тудулгаларынга ажылдааннар. Бодунуң волчээзинде совет студентилер отрядтарының дайынчылары социалызы чурттарының Экономиктер Дүңгалажыга Чөвүлелиниң тудуг объектилериниң бадың турачерүүтүг ажылдааннар.

Бо чылдың оваа түүлерин чүл дээш, «Совет амыдыралының политиктиг үүлгешкининиң салгалының бадыткаан деп демделеп турар.

Ханойга кажыгдал митингиге болган, аңаа ВКП ТК-ниң Чингине секретары, ВСР-ниң өске-даа удуртукчулары, өөттиин найысылалдың ажылчы чоннарының төлээлекчилерге

Янзы-бүрү МЕДЭЭЛЕР

НАЙЫРАЛДЫҢ МАРШРУДУ

Москваның али-чоруктар болган экскурсиялар бюрозу «ССРЭ-нин тургустунганындан бээр 60 чыл ооңга тураскаадыкан» чаа экскурсияны наймыылалдын адалчыларынга белетээн.

Маршруттуң баштайгы доктаар чери — ССРЭ-нин Улуг театрының бажыңы, анаа ССРЭ-ни тургузарының дугайында Декларацияга болган Дугуржулга ат салдынган. Экскурсантылар СЭКП Төп Комитединиң чанында Ниитилел эртемнериниң академизи болган А. М. Горький аттыг литература институдун көөрлер. Ол институтта ангы-ангы улустарның төлөөлүкчүлеринде-биле кады Тыва АССР-деп бараанныр база өөренип турар. Ол ышкаш найысмаалдың адалчылары Туристерниң төп бажыңынга болган хөй национальдыг Совет күрүмениң найысмалыының, бистиң чуртувустуң чонунуң чаңгыс эвенин дугайында чугаалап турар ооң-даа ооң солуп черлерни көөрлер.

Н. КОСЕНКО
Москва хоорай.

КЫЗЫМАК АЖЫЛДААШ

«Ак-Туруг» совхозтуң Кызыл-Даг салбырының өөренчилерге чайгы дыштанылгазында башкызы Д. Будаакайның удуртулгазы-биле төрөөн совхозунга 196 тонна сиген белетежиш бергеннер. Ынчангаш совхозтуң дирекциязы школачыларның кызымак ажылынга улуу-биле үнелээн, оларга республика наймыылалыкче экскурсиялаары-биле автобусту чөпшээреп берген.

Кызымак ажылдаан оолдар, кыстар Кызылга келгеш «Азия төвү», Кызыл партизаннарга болган Ада-чурттуң Улуг дайынга мөңгээн маадырларга тураскаадарны сонуургап хөлүг-ле дыштанганнар.

Я. БҮРБҮ.
АкТуруг суур.

СОЛУН БОЛГАН

Чоокта чаа бистиң «Кара-Хөл» совхозтуң Культура бажыңынга кежээ эртикен. Кежээки чон хөй-биле чыглып келген. Кежээки совхозтуң директору Т. Х. Делик ажыткан. Анаа совхозтуң болук аныктары солун концертти чоңга бараалгаткан. Андрей Ооннинг күүселдезиннее сыгыт болган каргыраавы, «Мөөр чылаан» деп ырыны хөглүг, солун ырлаанын чон сонуургап, катап-катап адыш часкаашкыны-биле чалап турганнар. Сергей Суге-Маадырның күүселдезин-биле тыва улустуң «Тоорукчуг болган Тандым», Роман Иргиттиң «Сылдыс шокар» деп ырлары таалынчыг ырлаанын залда олурганнар магалаанныр. Шак мындыг кежээлерни эртирери солун болган ажык-тыг.

А. ДАНЗЫН-ООЛ.
Кара-Хөл суур.

ДЕЛГЕЛГЕ АЖЫТТЫНГАН

Дүүн Тываның Алдан-Маадыр аттыг чурттынчилел музейинге республиканың Культура министерствозунуң Тыва АССР-ниң Чуруктулар эвилелиниң организастааны Тыва АССР-ниң литературазының болган уран түүлүнүң алдарлыг ажылдакчызы, чуруукчу Василий Фадеевич Дёмпиниң төрүттүнгенивиннең бээр 70 харлааны-биле база тогаадыкчы ажылының 50 чыл болганынга тураскаткан - ажылдарының делгелгези ажыттынган.

Ук делгелгени Тыва АССР-ниң Чуруктулар эвилелиниң баштаар черинии даргазы И. Ч. Салчак байырлыг байдалга ажыттаан. Чуруктуңуң ажылдарының нол темазы — тыва чонуң амыдыралы, оон черинің чараш-ниизы, кижилериниң оюур-хевирин көргүзеери.

Бистиң корр.

Төп телевидениениң музыка кол редакциязы ноябрь 7-ниң байырлалынга тураскаадып «Ак-көк отчугаштың» программазын белеткээн. Анаа хөй национальдыг совет уран чүүлдүң мастерлери киришкен. Украинадан Дмитрий Гнатюк болган казах Ермек Серкебаев, орус ансамбль «Берёзка», грузин «Цветок» деп уруглар коллективи, «Алма-Атаның аныяк баледи» деп танцы коллективи болган өскелер-даа киришкен.

ЧУРУКТА: Грузияның «Цветок» деп уругларының танцы коллективиниң танцызы.

В. СОЗИНОВТУҢ фотозу.
СЭТА-ның фотохрониказы.

Совет спорттуң тергиннери

ДЕЛЕГЕЙ ЧЕМПИОНУ ЮРИК САРКИСЯН

«Чартык чиик денивилиг штангистерниң ийи девирге делегей рекордун чөөкку үеде 310 килограмм ажа бөөр чадавас. Анаа дуут кыргырын күүгээр мен».

Делегейниң чаа чемпионуну Юрик Саркисяның (деңги категориязы 60 кг чедир) бо сестери Армениядан келген студентиниң спорттуң улуг тилилелгезиниң эң эки таныдыгыры болуур. Чаа-ла 21 харлаан атлет элээдилериниң аразынга делегей чемпионну болуп келген, ол улуг улустуң аразынга ийи катап шылгаган: Москвага болган Олимпиада—80-ниң мөңгүн, франциз хоорай Лилльге делегейниң бирги черн дөөш маргылдаага хүлер шаннаалды алган. Бо чылын Любляната (Югославия) болган чемпионатка Саркисян ийи хевирге 302,5 кг делегей рекордун катаптаан.

Делегейниң келир үеде чемпионну-биле спецыалистер 1977 чылда ССРЭ-ниң Кубогу дээш маргылдаага таныжып алганнар. Улуг улустуң ол маргылдаазынга 16 харлыг атлетте кириштирерин Аар атлетика федерациязының тускай шиитпирн-биле чөпшээрөөн-турган. Улуг эвес дурт-сыныг, арганызмаар ол оолдуң бодунуң депизиндеп (52 кг) барык ийи катап аар спарядты көдүрүп турары кайгамчык болган.

Аныяк могенниң кайгамчык күштүүн 1979 чылда Салоникиге маргылдаанын бүдүүлүмде дөй улус эскерип каан. Чогум делегей маргылдаазынга Саркисян кирбээн, ынчалза-даа кодээ атлеттерниң «Сеяан» пиитилелиниң маргылдаазынга улуг улустуң ийи делегей рекордун тургузуп шыдаан.

Ол колхозчу ниижиниң өгбүлезинге өскен. Арарат шыналзында ооң төрүттүнгени Геокерт суурунуң тараачыларыры күштүг киижи эрес-дидим деп шаг-тоогудеп бээр санаа келгеннер. Шыдал ниижиге анаа келбес: күш-ажыл биле күш тудуш. Оңнге, аларнезинге дузалажып туре. Юрик аар ажылды бодунга хүлээнип алыр турган.

Суурнуң школазында күш-культура башкызы Феликс Алиевтиң удуртканы аар атлеттерниң секциязынга оон киргени баш бир улуг базым болган. Чиик атлетика секциязынга ол кашпагайы-биле оорун мурнап турган болза, бо үеде күштүг-биле ажып турар апарган. Ынчалза-даа келир үениң чемпионунуң спортче оруу чиик атлетикадан эгелээн. Кажан Алиев аныяк оолдуң кайгамчык күжүн эскерип каан соонда, ынчап ол аар атлетикаже «тайлы» бергеп.

— Ол үеден бээр Юрик чалгыс-даа белеткел үдүп корбээн — деп, Алиев чугаалаар. Ол мактадыр хоозуң сестери эвес болган. Спортка кызыгаар чок хандыкшыл, чүткүлдүг чоруук, күш-ажылга ынак-шыл богүүгү чедишкиннерни чедип алырынга идиг болган.

Олимпиада—80-ниң соонда тренерн-даа, ооң көрөөкчүзүн Юрик-даа даразындагы 60 кг деңги категориязынга чедишкиннер кеступ келир хөрөнгө бай удур болгеннер. Олимпиада соонда даразындагы чылында 19 харлыг спортчу Львовка болган «Нениралдың кубогу» ужуражылгага делегейниң ийи рекордун тургускан. Ол сезонда рекордче халдаашкынны уламчылап болуур турган, ынчалза-даа чемдээшкин шаптык болган. Лилльге болган маргылдаага ол кан-кадык кирбишкеп.

Юрик Саркисяның спортчу чедишкиннери — аар атлетиканың бистиң чуртувуста, ылаңгыя Арменида нептереп бар чыдарының бадыткалы. Ужеп чылдарның сургагыт моделериниң бирозун Серго Амбарцумян база анаа чуртап турган. Ол мичен үш хевирге ниитилеп-биле 400 кг көргүзүүлүг болган. Арменияның аар атлетиказының чанчылы 70 чылдардан бээр сургакчы эгелээн. Ынчап Олимпиада—76-ның мөңгүн шаналдың Вартан Милитосян чаалап алган. Люблянага болган делегей чемпионадынга ол республиканың оске төлөөлекчизи — Оксен Миранян база киришкен. Ол мөңгүн шаналдыг чанын келген.

Юрий ЮРЬЕВ.
(ШМА).

Ак халаттыг КИЖИЛЕР

ЧАШТАРГА ЫНАК

Кызыл хоорайда № 1 уруглар поликлиниказында ажылынга бердинген, макталдыг эмчилер, эмчи сестралары бар. Ында № 4 участоктуң эмчизи Г. И. Медведева, оон сестразы, хоочун ажылдакчы Е. Е. Лученкова олар поликлиникада хүндүткелдиглер. Амгы хүнерде мурнакчылар ССРЭ-ниң тургустунганындан бээр 60 чыл болур оюн чедиишкиниг күш-ажылы-биле уткуур дээш хөй-аътгыг ажылдап турар.

ЧУРУКТАРДА: эмчи Г. И. Медведева биле сестра Е. Е. Лученкова олар хүлээп алыышкын үезинде.

В. КАРА-САЛДЫҢ фотолары.

Алдын-кыс Барыын-Хемчик районда, долгандыр сүүр-сүүр даглардыг, дүн-хүн чок шинээнии-хоопайның агыр чыдар Ак деп хемниң унунда Чыланныт деп черге торуттунгеп. Ол бичиимнеде кожаамда авадарның уругларын-биле кады сайгаанаттаң ойнап, ховаганнар сүрүп, чечек чулуп, дузактар саап өскен. Алдын-кыстың ада-иези — хоочун малчыннар. Малчын Дүюнгар Монгуштуң улуг уруу Алдын-кыс школа назыны чедип келген. Ачазы уруун ушкарып алган. Шөпшөөр школазынга өөреникчи-биле эжеп каан.

Шак ынчаар малчыннын уруу школаның эргинин артап, эртем-билигнин эжеп киргеп. Школачы чылдарында эң ылаңгыя, үстүүк классчарга өөренип турган. Алдын-кыс хөй ниитилел ажылынга идепкейлиг киржип, башкыларның берген даалгаларын үргүлүү күүселдир, өске эш-оюу-биле кады пионер дружиназының ажылынга дуза кадып, отряд даргазынга-даа ажылдап чораан.

Алдын-кыс Монгуш Кызыл-Мажалык ортумак школазын чедишкинниг доозаш, ол-ла школаның химия кабинединге лаборантылап ажылдай бергеп. Аныяк лаборант уруг кабинеттиң дерит-херекселин эмгек-секселлиг тургузуп, коргузуг материалдары кылырынга дузалажып, хамаарышкан ажылынга ак сеткилдинии коргускеп.

Ол ажылдап турган, Алдын-кыс Монгуш кандыг-бир тускай мергежил чедип алырын шиитпирлеп алган. Ол ол-ла чылын Кызылдың медицина училищезинге киреринин экзаменин чедиишкиниг дужаагаш, училищениң сестра салбырынга өөренип кирген. Училищеге өөренип турган чылдарында ол практиктиг ажылдар кылырынга улуг сонуургалдыг, ылыг кичээлдерни харыы-салгалыг эрттирер, ынчангаш башкылары оны мактаар турган. Училищени ийи чылы лекциялар дыынап, конспектилер кылырынга, практиктиг кичээлдерге, хөй-ниити ажылынга билдиртпейн эрте бергеп.

Ортумак эртемниг аныяк-ыс Кызылдың № 1 бөжүдулга бажыңынга сестралап киришкеп. Алдынмыс Дүюнгаровна ында ам барык тос чыл ажылдап турар. Коллектив А. Сарыглары ёзулуг-даа эмчи сестразы ылдыр чалаттынган, бичии чаштарга ынак, оларны ажаап-характаарынга эптиг эмчиниг, уругларның ниитии авазы, бодунуң ажылынга бергеп, бедик харымсалгалыг кижи деп мактап чугаалажып турарлар. Алдын-кыс Дүюнгаровнаның кылып турар ажылы шынаал-да буянныг. Ол мырынай чаа төрүттүнген ылым-чаш кижилерни иелери дынызыгын, ажы кадыы кошнак иелер сегин алгыже, оларны ажаап-характаар. Ынчангаш Алдын-кыс Дүюнгаровна дүне-даа, хүнүгүс-даа оларның чанында, оларны баш удур эмнеп, тарылыкшыны ылыын, сыкыртын, профилактиктиг ажылды чорудуп — бүгү талазы-биле хайгаараап турар.

А. Д. Сарыглар бодуу мынчаар чугаалап олурар:

Чаштарның калыын камгаларын — шончуг харымсалгалыг хөрек. Калыы кошкак иелерден база-ла калыы кошкак, харын-даа четпес уруглар төрүттүнер, ылыг уругларның ыш эмнелгезин чорудар, чамдык таварыгларга амы-тының камгалап алыр дээш уйгу келбестеп каар боор чүве. Баш удур профилактика ажылын чорударын шончуг чугула. Мээң кадыы ажылдап турар эштерим Людмила Вертипрахова, Татьяна Шилкина, Екатерина Монгуш кончуг эрес-шудургу кыстар. Е. Монгуш алаш ур ажылдан келген, ажылынга кызымак, ак сеткилдиг кижи. Өскелери эвээш дуржулгалыг-даа болза, билиин, мергежилин бедилеп алыр дээш кызып чоруур, билбес чүвезин бо-ла айтырып чедип көөр улуг. Мен оларның дагдыныкчызы болганымда, бүгү-ле билир чүвелерими айтып берип, бот-боттарывыстың аразынга дуржулгавыс солчуп турар бис. Бистиң бөжүдулга бажыңының салбырлар аразында сопиалистиг чарыш үргүлүү чоруп, оон түңнелдерин үнүүрүп турар.

Ажылының - баштайгы базымын кончаар эгелээнин чугаалап бээрин дилээримге, Алдын-кыс Дүюнгаровна мынчаар чугаалады:

— Баштайгы үелерде мээң берге турган, мырыңай чаа уругларны сыкыртырымдан коргар турдум. Ынчалза-даа ынчан кады ажылдап турган эжим Алина Яковлевна Добычина мээң ажылга дадыгын алырымга улуг идегин бергеп, кончуг дузалаштынган кижи. Ол бисиң келиринии мурнунда Ташкент хоорайга ой чыл ажылдаан, ажылынга кызымак, эптиг-золдек, кончуг дузаарлак кижи. Ол мээң хөйну өөреткен. Алина Яковлевна кижиниң бодуун утбазы ышкаш, бүгү чүвени чагып сөглөөр, кончуг таптыг тайылбырлап бээр кижи. Ол ам Чаа Шагаан-Арыгда ажылдап турар, ам-даа чугаалажып, харылажып турар бис.

Алдын-кыс Сарыглар бодуунуң ажылын эки билир, сопиалистиг чарыштарга удаа-дараа тиилекчи бо-луп, шаналп-мактадыр ап келген ажа кижилериниң бирозун болуур.

ЧУРУКТА: А. Д. Сарыглар ажыл үезинде.

Б. МОНГУШ.

КАЛЫК ЧУРТТААР ДИЗЕ

Кижиниң как-кадыы болуру чүүдеп хамааржырыл? Ындыг айтырыгга дораан харыылаары берге. Хөй түүлдерден ол хамааржыр.

Амгы үениң кижизиниң сеткил-сагыжы ханы хөлзөөлүкиниг чурттаң чоруур. Чүге дээрге, амыдырал-чуртталга шапкын хөгжүдеглиг апарган, чамдыкта кижиге дыштанмыр үе-шак безин чедиппес болгулаар. Ынчангаш кижиниң сеткил-сагыжы чамдыкта дыка хөлзөп, дакпыжап, вера системазы үрелип, чүрек-даамыр болган өске-даа аарыглар-биле аарый бээр.

Медицина эртемниң ындыг аарыглар-биле чедиишкининиг демисежин турар. Ындыг аарыгларны баш удур болдурбазы чугула. А күрүшенип эрге-ажылынга хамаарыштыр көөр болза, эмнелге черлериниң четкизин калбартырының орнунга, кижилериниң ажыл-амыдыралын доктаамал хайгааралга тургузуп, оларның аарып-аржый бээрин баш удур болдурбазы чугаажок ажыктыг.

Амгы үениң эртем-техниктиг дешпилгези амыдырал-чуртталгаңың темпизин шапкынчылып, ону улам дүн-күүлүг болдуруп турар болганда, техниктиг дешпилгенин оожургадыр-дыр азы ону кижиниң болдунар аргаларынга таарыштыр тургузарын инженерлиг психология эртеми өөренип көруп турар.

Үр үе иштинде күжениишкиниг психика-эмоциялыг (иштинки сеткил-хөөп) байдалдарында безин кижилер ону кайгамчык эки шыдажын артерип шинчилелдер бадыткаан. Чүгле эртем шинчилелдериниң үеанинде эвес, в аналза амыдырал-чуртталгага күжениишкиниг психика-эмоциялыг байдалдарда безин сеткил-сагыжы хөлзевес, ноп-чуут быжыг турушту кижилер хөй таварыкырын билир бис. Кижиниң организмининың мындыг быжыг турушту физиологтуг ажыл чорудулгазын хандыр өөренип көөрү нервизи кошкак кижилерниң варымы шын тодарадырынга дузалажып турар.

Кижиниң сеткил-сагыжы-ның хөлзеп дүвүреп келириз надыкшылга хоралыг деп саанаары база шын эвес. Ол дээрге кижиниң нерви-психикалыг болуур будуш-байдалыдыр. Эртемденнер бир катап мындыг шинчилелдер кылганнар. Дириг амытаннарны үш бөлүктерге үзүп алган, башгайларын үргүлүү кылыктандырып, ийиглерин оожургадып, адышкуларын харыуза кылыктандырып болгаш оожургалып шенээн. Ооң түңнелинде бирги болгаш ийиги бөлүктерниң дириг амытанныы варып, а үшкү бөлүктүнүшүүт кан-кадык болганы илдең-ээн.

Кижи боду сеткил-сагыжы хөлзеп, дүвүрээнинден коргун, деспеин, а болгаш боду оожургадып, туттунуп чоруур болза ол кан-кадык чоруур дээрзин бо шинчилел база надыын бадыткап турар.

Суракчыг совет физиолог академик Петр Кузьмич Анохин шиитпирн нерв системаларының ажыл чорудулгазын хандыр өөренип көрүп турган, аммыдырал-чуртталга ажемейниң-даа шапкын хөгжүдеглиг болза, кижиниң сеткил-сагыжы кончаар-даа хөлзеп, оожурган чорза, ол бодунуң хире-шаанда чоруур деп түңнелди кылган.

ССРЭ-ниң Медицина эртемнериниң академиязының Ф. П. Лихтик аттыг физиология институдунуң эртем-шинчилел ажылының кол угланыышкыны — кижиниң күш-ажылының болгаш дыштанылгазының үеанинде физиологизының айтырыгларын өөренип көөрү боон турар. Институттуң эртемденнериниң ол талазы-биле чедиишкиннери улуг. Олар амгы үениң биотелеметриктиг тускай аппараттарының дузазы-биле ажылдап турар ангы-ангы кижилерниң чүректериниң согарын, тыныжын, шимчээшкиннерин шиитпилеп көрүп турган, ыяштыгаш ажы-чөлүн ажыл чорудулгазынга кижилерниң ажыл-агыл кудумчузунуң ажыл-ажыдыышкынын, ооң-даа ажыл-ажыдыышкынын, ооң-даа ажыл-ажыдыышкынын, ооң-даа

Бүгү чуртаның пролетарийлери каттыжыңар!

ШЫН

СЭКП Тыва обкомунуң, Тыва АССР-ниң Дээди Совединиң болгаш Министрлер Чөвүлелиниң органы

№ 267 (12057) | 1982 чылдың ноябрь 18, четверг | 1925 чылда үнелип чедиптингеен | Өртээ 3 кеп.

НАЙЫРАЛЧЫ БЕСЕДА

Ноябрь 16-да СЭКП ТК-ның Чигзиве секретары Ю. В. Андропов Франциянның Компартиязының ФКП-ның Чигзиве секретары Ж. Маршеге удуртказ делегациязы-биле ужураштаан. Делегация Л. И. Брежневтиң орнукшудулгазынга киришкеен. Ужуражымышкынга ФКП ТК-ның Политбюро кежигүнү, секретары М. Гремец, СЭКП ТК-ның Политбюро кежигүнүнүң кандидаты, СЭКП ТК-ның секретары Б. Н. Пономарёв, СЭКП ТК-ның кежигүнү, СЭКП ТК-ның Чигзиве секретарының дузалакчызы А. М. Александров олар киришкеен.

Ю. В. Андропов СЭКП Төп Комитединиң өмүүлеринден [illegible] бүгү совет улустуң тавариштаны чидарын-биле хөлбаңнаттыр ханы кажыдалды болгаш СЭКП-биле аксы-дунма эң-сеткил каттыштырылгазын илереткеш дээш совет коммунистериниң француз компартияга ханы медерел билиишгинин илереткеп.

Болган беседаның үезинде найралды болгаш эң-сеткил каттыштырылгазын 1980 чылдың январьда СЭКП-ниң болгаш ФКП-ның делегацияларының ужуражымышкынының бөзүү-биле бижиглээрин ийи партияның күзел турарын талалар бадыткаан. Олар шупту өчүе соруулга дээш демисеттер тайбыңнып, боо-чергелеп ду-[illegible] партияның болгаш [illegible] эрге-ажыктарының дүүштүр шаңы ажылдарын үлам калбартырын дугуруушканнар. Ол шыкаш делегед харылааларынга дең-дескн чоруктуң чугула фактору болур совет-француз харылаалар-ны кайы-даа талага ажыктыг үндезин-биле калбарарыңга идиг кылырыңче ийи таланың чүткүл турарын база илереткеп.

Ужуражымышкын пайыралдыг болган чүректиң ханызындан, ийи партияның арасында харылаалар-га дүүштүр боон эртпеп.

(СЭТА).

КҮҮСЕЛДЕНИҢ ХЫНАЛДАЗЫ

«Кижилерни ажылга хызыдары болгаш ажыл-херектиң херек кырында күүселдезин хызыдары бүгү ажылдың, бүгү политиканың кол үндезини ында, база катап ында, чүгле ында» деп В. И. Ленин өвредил чораан. Ол ленинчи айтыышкынны удуртулга болдурбушаан, партийни организастыг ажылдың эң чугула кезээ—бе айтырыгже партия докгаамал кичээнгейни салып турар. «СЭКП-ниң XXVI съездизиниң шиитпирлеринге дүүштүр күүселдениң контролюн болгаш хыналдазын улам ыңай сайзырадгайыдыр дугайында» СЭКП ТК-ның эрткен чылын хүлээп алган докгаалы оөң база бир тодаргай бадыткалы.

Үстүнде азаанывыс докгаалды болгаш өске-даа партийни чугула документилерни удуртулга болдургаш, бистиң республиканың чер-черлеринде партия комитеттери шиитпирлер күүселдезин организастаарынче, оларга контрольду күштелдиреринче докгаамал кичээнгейни салып, ону боттандырарынга коммунистерни болгаш активти калбаа-биле киириштирип турар апарган. Үстүкү партийни органнарның база боттарының шиитпирлериниң болгаш планның даалгалар күүселдезиниң дугайында айтырыгларны СЭКП Кызыл хооркомунуң база Барыын-Хемчик, Кызыл, Бии-Хем, Монгун-Тайга болгаш өске-даа райкомнарының пленумнарынга, бюроларынга болгаш коммунистерниң хуралдарынга докгаамал информастап, дыңнадыры чаңчыл апарган.

Партия Кызыл райкому совлгу чылдарда күүселдениң хыналдазын системалыг, дээштиг кылдыр чорударын чедип алган болгаш маңаа аппараттың бодунуң ажылданчыларындан аңгыда, райком кежигүннерни, чер-чергелерде партийни активти идепкейлиг киириштирип турар. Пленумнарның, актив хуралдарының база бюроларның шиитпирлерин болгаш шүгүмүүлелдиг саналдарны тускай үётма ап, оларны парточкаларга кииргеш, күүселдезин контрольдап келген. Мурнумда хүлээп алган шиитпирлериң күүселдези канчаар чоруп турарын пленум бүрүзүнге, бюроларга информастап, дыңнадып турар. Олардан күүсеттингеп үүлдерни үүле бюронуң шиитпирн-биле үшта бижиир.

Ниитизи-биле бо районда чер-черде коммунистерниң хуралдарынга шиитпирлер, план күүселдезиниң дугайында парторганизациялар секретарьларының, удуртуучуларның база специалистериң отчёттарын, дыңнадыгларын докгаамал дыңнаарын чедип алган. Ол чорук бүгү звеноларның кадрларының база коммунистериң даанзырган ажыл-херек дээш харылысалгазын бедидеринге, ажылды экижидеринге, план күүселдезинге дээштиг салдарны чедирип турар. Райкомуң куш фабриказында партия организациязы (секретары В. М. Егорова) планныг даалгаларны боттандырарын партийжи организакчы болгаш идей-политиктиг ажыл-биле хандырар талазы-биле шиитпирниң күүселдезин дээштиг организастаан. Фабрика куш эъди болгаш дагаа чуургазы садар чыл планын ноябрь 1-де күүседипкен, пландан ажыр 3 млн. 309 муң чуурганы, 38 тонна этти садар дээш амгы үеде шудургу ажылдап турар. Бо дег эки чижектерни «Барлык», «Алдан-Маадыр», «Тинилелге», «О. Шынаа» совхозтарда партия организацияларындан коргузуп болур.

Хүлээп алган шиитпирниң дээштии ол айтырыгны кайы хире хандыр сайгарып белетизинден, ыянарга чүүү, нажан күүседирин тодаргай хүлээндиргенинден, а оөң соонда ону боттандырар дээш организакчы ажылдан улуу-биле хамаарыжыр. Ынчалзаамен ёзу барымдаалап, хөй шиитпирлерни хүлээп алыр, а оларның үре-түңнели шоолуг эвес болур таварылгалар бистө ам-даа бар. СЭКП Таңды райкомунуң пленумнарынга, бюроларынга мал бажын өстүрер, кадза ажылагый продуктуларын бүдүрерин болгаш күүнеге садарын көвүдейир дугайында бо чылын шиитпирлерни эвээш эвести хүлээп алган. А түңнели кандыгыл? План күүселдезинге район хамыктың совлгуңде сөөртүмүшаан, төрүүр чүс баш малга оналаштыр 44 быжаа, 60 четпес хураган алдынган.

«Тыва даг-дүгү тудуг» эргелелинде партком шуут-ла күш-ажылчы коллективтерге амыдыралчы организакчы болгаш идей-кижизидилгелиг ажылды докгаамал чорударының орнунга база-ла хөй санныг, янзы-бүрүү шиитпирлер бижингеринге саазын харамнанмаан, а оларның күүселдезин четпес контрольдап келген. Оөң түңнелинде, Ак-Довурак хоорайның тудуг организацияларында-даа, «Тыва даг-дүгү» комбинаттаада хомудаашкыннар уламчылавышаан. Ниитизи-биле хоорайда эрге-чурум болгаш хөй-ниитиниң иорум-чурумун үрээр чоруктар эвээжевээн. Шиитпирлер күүселдезин кошкак организастаамындан оларның дээштии ам-даа нуду бооп турарының дугайында «Май 1» совхозта, Кызылдың пассажирлер АТБ-зинде, «Тыва совхоз тудуг» каттыжыышкынымда, «Революцияның чалбыжыы» совхозтуң сүт-бараан фермазында болгаш өске-даа коллективтерде парторганизацияларның отчёт-соңгулдалыг хуралдарынга шыңгыы шүгүмүүлелдерниң болгуланы таварылга эвес.

СЭКП-ниң XXVI съездизинге ТН-ның Отчёт илеткелинге мынчаар айыткан: «Удуртулганың урам аргазы дээрге, кандыг-бир айтырыг талазы-биле директивалыг айтыышкыннар үндүрери, ону тарадырында эвес деп бүүдүн билиишкинни чамдык ниммилерниң ам-даа шиңгээдип албаазы харааданчыг. Шиитпирни хүлээп алгаш, оөң айыттынган хуусаазында ылаң-ла күүсеттингеп турарын чедип алыр херек. Контрольду күштелдирери чегүмге маңаа дузалаар апаар. Ол контроль үстүнден болгаш аданнан хары угда докгаамал, оперативтиг боттанган турар ужурлуг». Партийни организакчы ажылдың эң чугула кол кезээ—күүселдениң контролюн болгаш хыналдазын чорудар ажыл-херекти партия комитеттери база эге организацияларының чүгүм-ма ол айтыышкынналга дүүштүр чорудар хүлээлгелиглер.

Амгы үеде барын-ла бисте бүгү партия комитеттери күүселдениң хыналдазын тускай марточналарны тургускаш, оөң-биле чорудуп турар. Ол чорук шиитпирде айыттынган күүселдериниң күүселдезин райкомнар болгаш партия эге организацияларының докгаамал контрольдазырынга дузалап турар. Ынчангаш бо амыңды улам идепкейжидип, күштелдирери эргелеп чугула. Күүселдениң хыналдазын докгаамал, дээштиг чорудалары партия организацияларының дайынчы аргашинезинн, организакчы ажылдың деңнелиин улам ыңай бедидеринге идиг берген турар ыңдыр ажыл-херекти ынчаар тургузар ужурлуг.

СССР-ниң 60 чылдыгын

Бүдүрүкчүлүг ажылывыстың чурттуң юбилейинге

ҮШ УДАА ТИИЛЭЭН

ССРЭ-ниң 60 чылдыгына уткуштур республиканың Кадык кангалал министерствозунуң автобазаазының коллективи бүгү улустуң ол байырлалын күш-ажылчы чедишкиннеринге уткуп турарлар.

Шеваның В. Г. Курочкиниң удуртказ ажылгы бригада бо коллективте кескү черин эзлээн. Бригада бо чылын алган үдээлгелерин күүседир дээш ажылга харысалганы бедиткен, техниканың үреливишкинин болдурбаан. Чолаачылар ортузунга кижизидилге, танылбыр ажылдарын күштелдиргеп. Түңнел өөрүнүүр болган. Коллектив кежигүннери чаңгыс кижи дег ажылдаанар. Ажыл шагы үскен, чурум үрээн, ажылга харысалга чок кижилер чок болган. Ынчангаш эрткен үш кварталда социалистиг чарышка улаштыр тивилекти бооп үнген.

Бригадада коммунистиг күш-ажылдың шалыпчылары бар. Олар кол өзекти тургузуп, аныяк кижилерге боттуг дузаны көргүзүп, оларны ажылга чаңчыктырар, кижизидер ажылдарны багай эвес чорудуп турарлар. Бо талазыбиле Владимир Гавриилович боду улуг киржилгелиг болуп келген. Ох— хоочун чолаачы. Бо автобазаага ажылдаан үр апарган. Маңаа 22 чылдың пүүрүн көрген. Байлак дуржулгалыг, хаңы билигинг кижи. Кижилерни удуртуп башгаар ажылга чаңчыктырар талазы-биле дыка мергежөөн. Ында бригадирден аңгы өске-даа бедик мергежилдиг чолаачылар бар. Чижээ, И. М. Сагалаков, Г. М. Мистрюков, В. П. Сергеев, Э. Н. Васильев, В. Е. Маловавов олар үр чылдарда ажылдааннар. Олар бригадада дагдыныкчылар, автобазаага ажылдап келген аныяк кижилерге арга-сүмээн берип, дуза кадарындан кажан-даа ойталаастар. Бригаданың хоочуннары ай, квартал планнарын ажыр күүседип келгеннер.

Бригада эрткен он айларда чедишкинниг ажылдаан. Олар бүдүрүлге планын 105,5 хуу күүсеткен. Ол үе дургузунда бригада кежигүннери 6 комплект автодугуйну, 1686 литр бензинни, 63 рубльдин артык кезектерин камнап алтаннар. Он бирги беш чылдың эрткен үелериниң бүдүрүлге планы 106,9 хуу кылдыр боттанган. Ам олар чедишкиннерин улам быжыглавышаан, ССРЭ-ниң 60 чыл болур юбилейинге үткуштур кадбарган социалистиг чарышка бедик көргүзүлгелерин чедип алыр соруулгалыг ажылдап турарлар.

Ш. ДОРЖУ.

ЧУРУКТА: В. Г. Курочкин (солагай талазындан дөрт дугаарында) бодунуң бригадазының кежигүннеринде. Ю. КОСАРЬКОВТУҢ фотозу.

Хүнүң медээлери

ХУУСАА БЕТИНДЕ

Улуг Октябрьниң байырлалынга төлептиг күш-ажылчы белеткелиг ужуражыр дээш Барыын-Хемчиктеп «Хемчик» совхозтуң ажыл-шинчилери күжениишкиннииг ажылдааннар.

Ажыл-агый бо чылын күүнеге план ёзугаар 260 тонна эът садар тургаш, ону октябрьның төнүүзүнде 260,6 тонна кылдыр күүсеткеп. Сүттү 220 тоннаны дужаар планын бо хүнүнде 201 тоннаны дужаагаш, оон артыкшыл ноябрьның 1-ке чедир күүседирин совхозтуң ажыл-шинчилери хүлээнгеннер.

А. БЕГЗИН-ООЛ.

КЕЛИР ЧЫЛДЫҢ ҮЛҮҮНДЕ

Хову-Аксының автотранспорт бүдүрүлгезинниң чолаачызы Алексей Александрович Герасимов ССРЭ-ниң 60 чыл ооңга аддар болдурган чарыштың мурнакчызы.

Беш чылдың ийиги чылының онаалдазын ол чеди айлар дургузунда күүседипкеп. Чылда 368 тонна чүк сөөртүр планын А. А. Герасимов 545 тонна кылдыр боттандырган. Тонна-километр толазы-биле планны бүдүп чартык катап ажыр күүсеткеп. Ам оон күш-ажылчы календары 1983 чылдың үлүүнде чоруп турар.

М. КАРА-ТОҢНУГ.

СЭКП ТК-ГА УЖУРАЖЫЫШКЫН

Ноябрь он алдыда СЭКП ТК-ның Чигзиве секретары Ю. В. Андропов ЮСФР-ниң Президиумунуң Даргазы П. Стамболич болгаш ЮКЭ ТК-ның Президиумунуң Даргазы М. Рибичич-биле ужураштаан. Беседага СЭКП ТК-ның секретары К. В. Русаков болгаш ЮКЭ ТК-ның кежигүнү, ЮСФР-ниң даштыкы херектер талазы-биле эвилел секретары Л. Мойсов олар киришкеннер.

П. Стамболич болгаш М. Рибичич ЮСФР-ниң Президиумунуң, ЮКЭ ТК-ның Президиумунуң, Югославияның коммунистериниң болгаш ажылчы чоннарының өмүүзүнден Л. И. Брежневтиң мочозинбиле холбаштар ханы кажыдалды илереткеннер.

Ю. В. Андропов Югославияның удуртукчуларының болгаш аксы-дунма улустарының Л. И. Брежневтиң турасказ-ын хүндүткеазыг бау-биле киргени дээш өөрүп четтиргенин илереткеп.

Совет-югослав харылаалар-ының айтырыгларының талазы-биле, а ол шыкаш делегейниң чамдык чугула антырыгларының-даа талазы-биле санал-оналга солчуушкуну болган. ССРЭ биле ЮСФР-ниң болгаш СЭКП биле ЮКЭ-ниң аразында бүгү талазлыг кадыңдажылганы улам калбартып, ханыладырынга ийи таланың белеңни илереткеп.

Ужуражымышкын чылыг, найралдыг байдалга болгаш.

Ужуражымышкынга ЮКЭ ТК-ның кежигүнү ЮСФР-ниң ССРЭ-де элчизин М. Друлович болгаш СЭКП ТК-ның Чигзиве секретарының дузалакчызы В. В. Шарапов олурушканнар.

(СЭТА).

ОРБИТАДА АЖЫЛ ХҮНҮ

УЖУДУУШКУН БАШКАРАР ТӨШ. (СЭТА). Космонавтиканың тоогузүнде ажыг-дуза дүүшээлиг дээш Анатолий Березовойнуң болгаш Валентин Лебедевтиң ужудуушкуну үргүлчүлевишаан.

Орбитада комплекстиң эжиндажынын ноябрь он алдыда 188 дугаар ажыл хүнүнүң чурумун ёзугаар программада айытканы-биле черниң курлавырларын шинчилээн, ужудуушкун аргаларын болгаш чепсек-херекселдерин сайзырадыр ажылды кылган. «Салют-7» станциязының иштинде системаларны ажаап, хайгаараан, куш-культура мергежилгелерин кылган.

Метеорологиялың болгаш атмосфера оптиказының сорулгаларың күүселдирибиле «Рефракция» дээр дургузулганы кылган. Ону ёзугаар хүнүң шеүүн чоруу-рунуң адгы-аңгы бедик байлалдарында, хүн үнүп база ажып бар чорда чурукка тырттырган. Атмосферага чырыктың рефракциязының түңнелинде дүрааның эскерилгелиг ёзугаар адгы-аңгы бедик белеңнерни өөредип алган.

Космонавтылар ол хүнүң дургузунда «Елена» дээр бичии хемчээлдиг гамма-телескопту ажылдаарынга бедеткээн, медицина шинчилгелериниң планын ёзугаар нага-боттуң массазын хемчээлге болган деп-ле чок байдаадың үезинде улуг эвес базымнарны алыр шыганнарның байдалы тодаргайлаан.

Космонавтылардың кадының байдалы эки.

ХУРАЛ БОЛГАН

ССРЭ-ниң тургустунганындан бээр 60 чыл ооңга тедептиг [illegible] ортузунга пропагандалаар талазы-биле [illegible] дарны кылыр чорудуп турар. Чаа бижиттингилзээн чогаалдарның сайгарылгазын кылып, эгелеп чоруур авторларга чөгүүр дузалаа көргүзүп, шем-чүктүүлер-биле ужуражылгаларны эрттирип база өске-даа ажылдарны кылып, организастап турар.

Дүүн Кызылга, ТДЛТЭШ-ниң хуралдаар залынга республиканың чогаалчыларының хуралы болуп эрткен. Анаа «Коммунистиг тургузуушкунуң практиказы-биле чечен чогаал журналдарының чогаадыкчы харылааларының дугайында» СЭКП ТК-ның докгаалынга дүүштүр Тываның чогаалчылар организациязының сорулгалары» деп айтырыгны чугаалашкан.

Илеткелди Тыва АССР-ниң Чогаалчылар эвилелиниң баштаар черниң даргазы К. Кудажы кылган.

Ук хуралга Тываның ном үндүрер черниң кол редактору Ю. Кюзегеш, «Тувинская правда» солуунуң ажылдакчызы С. Коозова, Кызыл районнан К. Чамыяң, Улуг-Хемден К. Натпий-оол болгаш өскелер-даа санал бергеннер.

Кыштаглаашкын—шалыпчы фронт

ТЕРЕ-ХӨЛДҮҢ БЕДИКТЕРИНДЕ

Тайгаларлыг, бедик даглаарлыг, хөлдераңг ораң—ыраккы «Тере-Хөл» совхозтуң экономиказының кол адыры — мал ажылы. Ында чугула кампания — кыштаглаашкын организастыг өгелээн. Ажыл-агыйның бода малы Каргы, Балыктыг, Шынаа ишти ол ынчаар 17 кезек, шээр малы — 13, ниити — 5, чылгызы — 3 кезек черлерде кыштаглап эгелээн. Тус черниң нарын, берге байдалдары турза-даа, ниитиниң малының продуктулуун бедидип, төрүүр чүс башка онаалтыр 100 хураганны, 100 ийи аңайларын мендн ап, өстүрген аныяк мурнакчылар ында бар апарган.

* * *

— Бистиң малчыннарывыстың чымыштыг ижии. Аъшчем программаның боттандырарынга оларның киирип турар үлүүн барып сонуургап көрүнер — деп, совхоз директору Н. С. Очур Каргыда малчыннар кыштагларынче бар үзүн оруккa коруугуун сүмереди.

...Бедик даглаңже шиглээн машина оруу-биле Каргы бажының кыштагларынче көшкеп ийи ог чүзүргеп ЗИЛ-дербиле орулуусту уламчылаар. Күнгуртуг сууданы 50 км хире ырай бергеннивисте кежээки имир дужуп, моорангылап эгелеген. Ам-даа 20 км чәре чорер ужур. Совхозтуң төрээн чоруктаргы Аверьян Аюрзетовтиң биле Иан-оол Лекшиң олаңнап уе черинге чедип, бөрт ортаалгаларга дуза-хүнүгө машиналар Башкарып киргеннеринден аңгыс.

Бараанныг Үргүлүктүң хадыр кадагы биллиртеңнээ ырак өөрүгө. Шынаа ио ооруугүнүң улуг аъттарын чедип алган. Чаңгыс ёзугаалаар, кадыр-бүрү чер тургеп. Ам ында малчынна-ларгүө көөнү аалчы кылып, малчыннарның ажыл-ижин, амыдыралын сонуургап, көрүшкеннерге өөрүп четтирип, ыяк-биле чорудуп турар.

Чаңгыс Каргыда малчыннарның ажыл-ижи, амыдыралы-биле сонуургаар, ол-ла ёзугаар Балыктыг, Шынаа, Ишкинде

Идеология ажылының практиказындан

КОЛЛЕКТИВТИҢ КИЖИЗИДИКЧИ РОЛЮ

СЭКП-НИҢ XXVI съездиниң шиитпирлериниң сайзыранғай социалистиг шиитиледи ушаниде коммунизмниң материал-техниктиг базазын тургузар, коммунистиг шиитилел харылзаалаарын хевирлеэр, чаа кижини хижиздер талазы-биле чугула айтырыгларны шиитпирлээри күш-ажылчы коллективтерге онаажыш туралрын айтыкан.

СЭКП Кызыл райкому, парткомнар, партия эге организациялары күш-ажылчы коллективтериниң ажылчыларының болгаш албан хаакчыларының ортузында идей-политиктиг ажылды сайзыранғайжыарыныг доктаамал кичээнгей салып турар. Сүт-бараан фермаларын, хойжу бригадаларын болгаш еске-даа бүдүрүлге участокторунуң ажыл-ишчилериниң ортузунда экономиктиг өредилгени эгээжидер хемчегларын алган.

«ТИЛЕЛГЕ» совхозтуң сүт-бараан фермазының парти организациязы коллективти сырый каттыштырар, күш-ажылдың сагыла чүрүмүн бижыглаар, организастыг чоруктуу ажыжидер дээш доктаамал ажылды чорудуун турар. Ферманың ажылынарының ортузунда социалистиг чарыштыг ортайвастаан, оон негелделерин ажылдан кылган, ында мөгүлүг болгаш материалдыг изиг бериишкинниң хемчегларын киирген. Оон түүнден ажыктан хүүлээнде үнүрөш, коллективтиң хүрээлөнга чугаалаашкын, чарыштың тиилекчилерин шаңнап, мактап турар. Малчыннарның күш-ажылчы болгаш коммунист хей-биитиин ишчилей көтүрер кол чүүлдериниң бирээзи болза, оларның политиктиг белиминг, ажыл талазы-биле мергежилин бедидеэри болуп турар. Саанчыларның, биелээ ажаакчыларының, ийик кадарчыларының үштүн бир кезиндеги хейү шаанда белиткен. Шуптузу коммунистиг күш-ажыл школунда өөренип турар. Ферманың ажыл-ишчиниң ажылчыннарының амыдырал-чүрүттелзинниң дугайында айтырыгларны бүдүрүлге болгаш партия организациязының эжик хүрээлөнга чугаалажын келген. Бо түүнден күш-ажылчы бедии сагыла-чүрүмүн чедип алыр дээш коллектив демисежип турар. Масса-политиктиг ажылды багай эвес организастаан. Лекцияларны, беседаларны, политинформацияны эрттирип турар. Бо бүгү ажылды чорударынга партия эге организациязының секретары О. Б. Хертек, бригадир Б. О. Монгуш, комсомол эге организациязының секретары Н. М. Сандар идепкейлиг киржип келген.

Коллективтиң, ында партия организациязының күш-ажылдың болгаш дөй-биитиниң чүрүм-сагылгазын быжыглаар дээш ап чорутқан хемчегларын дээштиг болганындан, коруумчүрүм үрешкиннерни түрбаан. Күш-ажылчы коллективке чорутқан кижизидилге ажылының түүнделинде планныг, онаалдалар болгаш социалистиг хүүлээлгелер челишкинниң айтырыгларынга, түс-түс кижилер-биле ажылды чорударынга киржиишкин таварылга болгаш курлеге садыының чыл онаалдаларын хуусал бетиндө күүсетмен болгаш кыштаглаашкынга экө белеткенген.

КОЛЛЕКТИВ кежигүнериниң коммунистиг кижизидилгезин экижидер дээш күш фабриказының партия организациязы доктаамал ажылдап турар. Политиктиг чырыдышкынны, экономиктиг өөредилгени экө организастаан, партияның ишкиң база даштыы политиказының айтырыгларынга культура, мораль темаларынга түрасказаан лекцияларны, беседаларны плав шугаар эрттирип келген. Кижилер-биле кижизидилге ажылын экижидерниң административтиг-хей-биитиң организациязының, специалистериниң кичээнгейин партия организациязы үстелдөргөн. Күш-ажылдың болган хей-биитиниң туруш-сагыгазын быжыглаарының айтырыгларын партия, профсоюзтуң, бүдүрүлге хуралдарының чугаалажып турар. Социалистиг чарыштыг коммунистиг моральдың болгаш коллективизмниң хевирлеттиниң дээштиг чепсэк кылдыр сайлап, социалистиг хүүлээлгелерни челишкинниң күүсединге таарымчалыг байдалды тургузар хемчегларын ап келген. Чарыштың түнелиин үнүрүп тургаш, кижи бүрүүзүнүн иштиң хөрөкке киргеп үлүүн анализтөөрүн, ег-бүдеде байдалын, үүлгелериниң кижизидилгезин, коллективтиң хей-биитиң ажылынга киримелиин көөрүп күүсединип турар. Оон түүнден ажыктан хүүлээнде үнүрөш, коллективтиң хүрээлөнга чугаалажып, чарыштың тиилекчилерин шаңнап, мактап турар. Малчыннарның күш-ажылчы болгаш коммунист хей-биитиин ишчилей көтүрер кол чүүлдериниң бирээзи болза, оларның политиктиг белиминг, ажыл талазы-биле мергежилин бедидеэри болуп турар. Саанчыларның, биелээ ажаакчыларының, ийик кадарчыларының үштүн бир кезиндеги хейү шаанда белиткен. Шуптузу коммунистиг күш-ажыл школунда өөренип турар. Ферманың ажыл-ишчиниң ажылчыннарының амыдырал-чүрүттелзинниң дугайында айтырыгларны бүдүрүлге болгаш партия эге организациязының эжик хүрээлөнга чугаалажып келген. Бо түүнден күш-ажылчы бедии сагыла-чүрүмүн чедип алыр дээш коллектив демисежип турар. Масса-политиктиг ажылды багай эвес организастаан. Лекцияларны, беседаларны, политинформацияны эрттирип турар. Бо бүгү ажылды чорударынга партия эге организациязының секретары О. Б. Хертек, бригадир Б. О. Монгуш, комсомол эге организациязының секретары Н. М. Сандар идепкейлиг киржип келген.

Коллективтиң, ында партия организациязының күш-ажылдың болгаш дөй-биитиниң чүрүм-сагылгазын быжыглаар дээш ап чорутқан хемчегларын дээштиг болганындан, коруумчүрүм үрешкиннерни түрбаан. Күш-ажылчы коллективке чорутқан кижизидилге ажылының түүнделинде планныг, онаалдалар болгаш социалистиг хүүлээлгелер челишкинниң айтырыгларынга, түс-түс кижилер-биле ажылды чорударынга киржиишкин таварылга болгаш курлеге садыының чыл онаалдаларын хуусал бетиндө күүсетмен болгаш кыштаглаашкынга экө белеткенген.

КОЛЛЕКТИВ кежигүнериниң коммунистиг кижизидилгезин экижидер дээш күш фабриказының партия организациязы доктаамал ажылдап турар. Политиктиг чырыдышкынны, экономиктиг өөредилгени экө организастаан, партияның ишкиң база даштыы политиказының айтырыгларынга культура, мораль темаларынга түрасказаан лекцияларны, беседаларны плав шугаар эрттирип келген. Кижилер-биле кижизидилге ажылын экижидерниң административтиг-хей-биитиң организациязының, специалистериниң кичээнгейин партия организациязы үстелдөргөн. Күш-ажылдың болган хей-биитиниң туруш-сагыгазын быжыглаарының айтырыгларын партия, профсоюзтуң, бүдүрүлге хуралдарының чугаалажып турар. Социалистиг чарыштыг коммунистиг моральдың болгаш коллективизмниң хевирлеттиниң дээштиг чепсэк кылдыр сайлап, социалистиг хүүлээлгелерни челишкинниң күүсединге таарымчалыг байдалды тургузар хемчегларын ап келген. Чарыштың түнелиин үнүрүп тургаш, кижи бүрүүзүнүн иштиң хөрөкке киргеп үлүүн анализтөөрүн, ег-бүдеде байдалын, үүлгелериниң кижизидилгезин, коллективтиң хей-биитиң ажылынга киримелиин көөрүп күүсединип турар. "Сүт-бараан фермазы сүт бүдүрүмнүң чедип алыр дээш коллективтиң хүрээлөнга чугаалажып, чарыштың тиилекчилерин шаңнап, мактап турар. Малчыннарның күш-ажылчы болгаш коммунист хей-биитиин ишчилей көтүрер кол чүүлдериниң бирээзи болза, оларның политиктиг белиминг, ажыл талазы-биле мергежилин бедидеэри болуп турар. Саанчыларның, биелээ ажаакчыларының, ийик кадарчыларының үштүн бир кезиндеги хейү шаанда белиткен. Шуптузу коммунистиг күш-ажыл школунда өөренип турар. Ферманың ажыл-ишчиниң ажылчыннарының амыдырал-чүрүттелзинниң дугайында айтырыгларны бүдүрүлге болгаш партия эге организациязының эжик хүрээлөнга чугаалажып келген. Бо түүнден күш-ажылчы бедии сагыла-чүрүмүн чедип алыр дээш коллектив демисежип турар. Масса-политиктиг ажылды багай эвес организастаан. Лекцияларны, беседаларны, политинформацияны эрттирип турар. Бо бүгү ажылды чорударынга партия эге организациязының секретары О. Б. Хертек, бригадир Б. О. Монгуш, комсомол эге организациязының секретары Н. М. Сандар идепкейлиг киржип келген.

Коллективтиң, ында партия организациязының күш-ажылдың болгаш дөй-биитиниң чүрүм-сагылгазын быжыглаар дээш ап чорутқан хемчегларын дээштиг болганындан, коруумчүрүм үрешкиннерни түрбаан. Күш-ажылчы коллективке чорутқан кижизидилге ажылының түүнделинде планныг, онаалдалар болгаш социалистиг хүүлээлгелер челишкинниң айтырыгларынга, түс-түс кижилер-биле ажылды чорударынга киржиишкин таварылга болгаш курлеге садыының чыл онаалдаларын хуусал бетиндө күүсетмен болгаш кыштаглаашкынга экө белеткенген.

АРМЯН ССР. Иджеван—Райзан аралыңа оскыр-оруунуң түрүжүлары чыл тенчүзүнге чедир Ереван-биле Дилижанның аразынга коллдиерниң ажылының шимчээшкинин ажыдар үүлгедерин алгаш, бо хүнүмге кыймакшыл ажылдап турлар. 30 километр кадыр дамыт черлерде дөзүр-орук шугуулуг селеэй, ыдыг-кайларни үттеп кыймакшыл дөрөкан, ам ыяш көвүрүнү түткан. Ток дамчыдыр үүлгедилмин кадаан.

Чаа шугум вагонная организация эжижидер, чүктер дамчыдыктың шеңкинчилдер.

ЧУРУКТА: 130 тонналыг кадзыр кранның буралзы-биле темнер болгаш оларлар кажер кичүүлүг кезекчерни затап тургаш.

М. ШАХБАЗЯНның фотозу СЭТА-ның фотохрониказы.

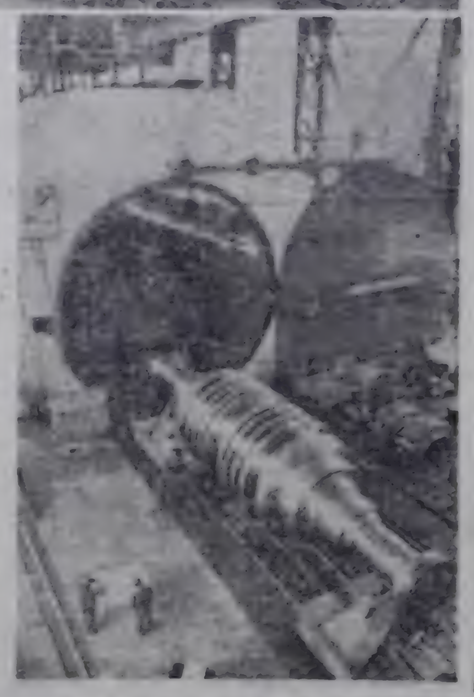

ХАРЬКОВ. Атом-биле ажылдаар турбина кылыр «Харьковтуң турбина заводу» бүдүрүлге каттыжымышкынының шеңтеринде Калининиң болгаш Запорожьениң АЭС-териниге 1 миллион кидоватт күштүг турбиналарны белеткеп турар.

Завод ЭДЧ кежигүнү чүүттер-биле быжыг харылзаалыг болгаш оон продукциязы Финляндиядже база чоруп турар.

ЧУРУКТА: роторларны эдиктирер участокта.

С. МЕТЕЛИЦАНЫҢ, Б. КАВАШКИНИҢ болгаш И. КОВАЛЬЧУКТУҢ фотозу. СЭТА-ның фотохрониказы.

СОЦИАЛ ХӨГЖҮЛДЕНИҢ ПЛАННАРЫН ЕЗУГААР

Семёновоның пос-тазаы болбаазырадыр фабриказының чаа бүдүрүлге корпузу ажыглалга киргеп. Профсоюзтуң организациязының дорт киржилгези-биле ажылдан кылдынган социал экономиктиг планынга дүүштүр оны түткан.

Бүдүрүлгениң эге дериглези шаанын чеми-биле чоруп турар. Амгы үениң чүс хире станоктарын тургускан пос-тазаы пети ажыглалга киргеп. Администрация корпузунга столовая, буфет, амырал ханырылганың чазагайжыны туттунган өрээлдери бар.

Бо беш чылдың төнчүзүнде чаа бажыңга болбаазыраныр ажылын долу күш-биле боттандырар бээр. Эрги бүдүрүлге черинин орнунга чаа фабрика дээрже бедип, чоннуң хереглеэ барааннарының калбак ассортиментизин улгадыр ; лаар.

Москва.

(СЭТА-ның корр).

АЖЫЛЧЫННАР САНАЛДААННАР

Тбилисиниң Димитров аттыг ужар чүүл заводунда иогаз конвейери ажылдап эгелээн. Доктаамал ажылдап турар бүдүрүлге чөвүлелиниң кежигүнериниң саналдарын бүүтээр теплица чаа продукцияны берип эгелээн. Ук теплица помидор, огурец айнаа-биле Грузияның эң улуг бүдүрүлгелериниң ханырын турар.

Заводтуң агрошеги — ооредө ажыл-агыйның 170 гектар черлериг, ында ристи, баччаны, мал чеминиң культураларын тарып турар. Мал комплекизинде 400 ажыг баш мыйыстыг бода мал, хаван фермаларында — ийи мун ажыг хаван бар. Ажыл-агыйның хөлөбектеринден чыл санында 20 тонна базылыты бода тудуп ап турар.

Дүзээлел ажыл-агыйын сайзыралыр талазы-биле заводтуң профсоюзтуң организациязының ажылының дүржүлгазы республиказа калбаа-биле пептераан. Аъш-чем программазын боттандырарынга улуг роль ойнап турар «Кедээ пехтер» ам улуг бүдүрүлге бүрүүзүнге бар апаргаан. Бо чылың олар 10 мун тонна ыяш, миллион ажыг борбак чуургаңы, мун тонна таваазы база когаазы бүдүргеп.

Тбилиси.

(СЭТА-ның корр).

БҮДҮРҮЛГЕНИҢ КҮСЕЛИ-БИЛЕ

Ленинградтың «Большевик» заводунуң ажылдакчылары кылымал доштуг катоктуң эдлери болганнар. Ынаы-бүрү оюннар ойнаар эдлдарлыг, бассейниг, стадионнуг улуг спорт комплекизинин түлүү доозулган. Оон түдүүн дүргедилер арганы солнал-культура хемчегларинин болгаш чуруттарга туружуун фондузунга ангылай санаан оруганың күсели-биле чедип алган.

— Ол дээрге күш-ажылдың бүдүрүкчүдүүн бедилер даалганы доктаамал ажыр күүсединп, продукция бүдүрериң ког бүүдекеин-биир — деп, профсоюзтуң комиссединиң даргазы Н. Юнко чугаалады. — Бүдүрүлгенниң ажыл-агыларын-биле сөөлгү чылдарда дыштанырга бажыңнарын, санаторийлерни Феодосияга, Сочиге, Аллерге туткан. Оон ангыда хей профильдиг эмнелге черин болгаш санаторий профилакторийлерин ажыглалга киргеп.

(СЭТА-ның корр.).

АЖЫЛЧЫННАР САНАЛДААННАР

Тбилисиниң Димитров аттыг ужар чүүл заводунда иогаз конвейери ажылдап эгелээн. Доктаамал ажылдап турар бүдүрүлге чөвүлелиниң кежигүнериниң саналдарын бүүтээр теплица чаа продукцияны берип эгелээн. Ук теплица помидор, огурец айнаа-биле Грузияның эң улуг бүдүрүлгелериниң ханырын турар.

Заводтуң агрошеги — ооредө ажыл-агыйның 170 гектар черлериг, ында ристи, баччаны, мал чеминиң культураларын тарып турар. Мал комплекизинде 400 ажыг баш мыйыстыг бода мал, хаван фермаларында — ийи мун ажыг хаван бар. Ажыл-агыйның хөлөбектеринден чыл санында 20 тонна базылыты бода тудуп ап турар.

Дүзээлел ажыл-агыйын сайзыралыр талазы-биле заводтуң профсоюзтуң организациязының ажылының дүржүлгазы республиказа калбаа-биле пептераан. Аъш-чем программазын боттандырарынга улуг роль ойнап турар «Кедээ пехтер» ам улуг бүдүрүлге бүрүүзүнге бар апаргаан. Бо чылың олар 10 мун тонна ыяш, миллион ажыг борбак чуургаңы, мун тонна таваазы база когаазы бүдүргеп.

Тбилиси.

(СЭТА-ның корр).

БҮДҮРҮЛГЕНИҢ КҮСЕЛИ-БИЛЕ

Ленинградтың «Большевик» заводунуң ажылдакчылары кылымал доштуг катоктуң эдлери болганнар. Ынаы-бүрү оюннар ойнаар эдлдарлыг, бассейниг, стадионнуг улуг спорт комплекизинин түлүү доозулган. Оон түдүүн дүргедилер арганы солнал-культура хемчегларинин болгаш чуруттарга туружуун фондузунга ангылай санаан оруганың күсели-биле чедип алган.

— Ол дээрге күш-ажылдың бүдүрүкчүдүүн бедилер даалганы доктаамал ажыр күүсединп, продукция бүдүрериң ког бүүдекеин-биир — деп, профсоюзтуң комиссединиң даргазы Н. Юнко чугаалады. — Бүдүрүлгенниң ажыл-агыларын-биле сөөлгү чылдарда дыштанырга бажыңнарын, санаторийлерни Феодосияга, Сочиге, Аллерге туткан. Оон ангыда хей профильдиг эмнелге черин болгаш санаторий профилакторийлерин ажыглалга киргеп.

(СЭТА-ның корр.).

Д Э Э Ш Т И Г ОРГАНИЗАСТААРЫ ЧУГУЛА

Он бирги беш чылдың ийиги чылын күш-ажылчы чедишкиннер-биле доозар, СЭПЗ-ниң 60-чылын төлептиг үүкүүр дээш калбарган социалистиг чарышка киришкеш, Чөөн-Хемчик районуң бүдүрүлгелериниң ажыл-ишчилери күүсединишкинниг ажылдан турар.

Коллектив бүрүзүнүң ажылчыннары, инженер-техниктиг ажылдакчылар болгаш албан-хаакчылар бүдүрүлге онаалдаларын күүседир дээш чавгыс ай-сетиилдиг ажылдан турар. Оон түнелиинде райондуң бүдүрүлгелери 4 миллион 604,9 мун рубльдиң продукциязын сайгарып, планның 102,7 хуу күүсеткен.

Бүдүрүлге коллективтеринде партия, профсоюзтуң, комсомол организациялары планныг онаалдаларның, социалистиг үүлгелеглериниң күүседелдиг болуурун хандырар дээш социалистиг чарышты пехтер, бригадалар, түс-түс ажылчыннар ортузунга дээштиг организастаан, организациялыг болгаш масса-политиктиг ажылдарны эжижитпин. Оон ачызынга чамдык бүдүрүлге черлерни, ылаңгыя Чадаананың тараа хүүлээн алыр пунктузу, хөмүр-даш участогу, сарыг, хлеб заводтары, үлетпүр комбинады чедишкиннериниң чедип ап турар. Тараа хүүлээн алыр пунктуг үшкү кварталдың планын 114,3 хуу күүсеткен.

Хөмүр-даш участогунуң даглыларының шудургу ажылдап турарындан ол коллектив тос айларда 167639 тонна хөмүр-даштың казып, үшкү кварталда онаалдаазын 141 хуу, дүүтыныжының квартал планын 105,7 хуу күүсеткен.

Планныг онаалдаларын күүседир талазы-биле эртикен 1981 чылда хожудаашкынныг ажылдап турган үлетпүр комбинады, хлеб заводу болгаш мурнакчу коллективтериниң олурууңда чорун турар. Бүдүрүлге комбинадының чазаныларга, чүгай, дилиг материалдары болгаш ыяш бетиндө күүсединип, ам ыяш шөнүн дыштанып.

Райондуң бот-тывааларын үүлгедип чүүл бүдүрүлгениң коллектив бирги, а республиканың Сельхозтехниканың организациялыг-ыяшлыг черлиг ажыл-ишчилериниң ортузун

Хамааты камгалалы

ӨӨРЕДИЛГЕ ЧЫЛЫНЫҢ БҮДҮҮЗҮҢДЕ

Бистин чуртувустун бүгү хамаатыларыр туркустуткан „чурумга дүшүтүр хамааты камгалалының тазаы-биле бүгү-ниитиниң айбан өөредилгезин артыр. Өртекен чылын хамааты камгалалының өөредилгезин сайырангайжыдар дээш элээн ажыларны республиканың, хоорайның, районнарның штабтары чорутканнар. Бөлүктериниң удургучулары, командлы-начальниктер болгаш хууда составы хамааты камгалалының практиктиг билгилерин шинчидип алыр дээш харылсалгазын бедиткен.

Өөредилгениң чедиишкиниг болуру өөредилге чорудулгазын бодаачыдыг план даутаар чорударындан улуг-биле хамаарыжыр. Ол дугайында Кызылдың даарганыла фабрикалының, чумага удур станцияның коллективтериниң (хамааты камгалалының начальниктерин Т. П. Пургина, В. М. Колосов, штабтар начальниктерин С. М. Черкашина, В. И. Шамонин) дурзулгазы тодаргай бодытнап турар. Оларның объектилериге бүгү планизиттынган документилерин шынарлыг ажыдап кылган, эргежок чүгүле өөредилге номнарын, журналдарны, кичеелер расписаниезин белеткээн. Оон аңгыда мында салдынган сорулгаларны күүседирип ажылаы чорудуп, плавда киргеи хемчеглериң күүсседеэн чедип алыры-биле шыгыы контрольду тургускан. Кылдыстерде болгаш пехтерде хамааты камгалалының булуңнарын, стеналерин дээш. Дыка хей янчеэдерни бүдүргенин удургучулары боттары эрттиргеп. Хамааты камгалалының өөредилгези бо коллективтерде бүгү чонуң, кижи бүрүзүнүң херээ болу бергеи деп чугаалап болур.

Республиканың дыка хей албан черлерин өөредилге чылын чедиишкиниг доозыкап. Оларның бирээзинге эмнелге албан черлерин (начальныгы П. В. Сизых, штаб начальныгы К. С. Федосенко) хамаарыштырып болур. Кандыг-бир хемчегни чорударын планнап алгаш, оны айытхан хүүсаанында кылып турар. Анаа удурткулар боттары киржип, дузалажып, аргасүмелерин бөрии доктаамал болган.

Ынчалза-даа хамааты камгалалының өөредилгезин чедир үнелевес, оны ийнги черниң штабының, начальныгларның хууда удургузагы-биле черүдүр. Хамааты камгалалының объектилериниң штабтарының начальныктери организацияның амыдыралынга удургузагы-биле чедип кирер дээш харылсалгазын бедиткеи.

Аңмыгыынарлы, албан хевктери болгаш өске-даа чурттакчы чонну өөредир бүдүүлгелерде, албан организацияларда, өөредилге черлеринде хамааты камгалалының араазында бир демниг ажыдап турган, чаа өөредилге чылынга белеткелди хыламчалыг чорудар. кол янчеэлгейни планнаашкынны шынарлыг кылырынче салыр. Ол болза өөредилге болгаш ниижидилге ажылын чедиишкиниг чорударынга дузалаар. Бодамчалыг, тодаргай планнап удурткулуларын, команды-начальныгның составының методиктиг белеткелиниң деңнелги хамаарыжыр. Объектиниң белеткелиниң бүгү талазының хамааты камгалалының өөредилгезин чедир үнелеп, ону ийнги черниң штабының, начальныгларның хууда удургузагы-биле чедип турар. Хамааты камгалалының объектилериниң штабтарының начальныктери организацияның амыдыралының мурнунда планнаан ыяа ишти — өөредилге кижилериниң методиктиг белеткелиниң үлегдедир хөрек.

Ажылчыннарлы, албан хевктерниң болгаш өске-даа чурттакчы чонуң өөредилге бүдүүлгелеринде, албан организацияларда, өөредилге черлеринде хамааты камгалалының араазында бир демниг ажыдап турган, чаа өөредилге чылынга белеткелди хыламчалыг чорудар. кол янчеэлгейни планнаашкынны шынарлыг кылырынче салыр. Ол болза өөредилге болгаш ниижидилге ажылын чедиишкиниг чорударынга дузалаар. Бодамчалыг, тодаргай планнап удурткулуларын, команды-начальныгның составының методиктиг белеткелиниң деңнелги хамаарыжыр. Объектиниң белеткелиниң бүгү талазының хамааты камгалалының өөредилгезин чедир үнелеп, ону ийнги черниң штабының, начальныгларның хууда удургузагы-биле чедип турар. Хамааты камгалалының объектилериниң штабтарының начальныктери организацияның амыдыралының мурнунда планнаан ыяа ишти — өөредилге кижилериниң методиктиг белеткелиниң үлегдедир хөрек.

Ажылчыннарлы, албан хевктери

Ажыл-бүрү МЕДЭЭЛЕР

СОЛУН КЕЖЭЭ

Эрин сууршун Культура бажыңынга хоочуннарның дайынчы, күш-ажылчы, револючу чаңчылдарынга тураскаадткан кежээ болуп эрткен.

Районнуң комсомолчуларым болгаш аныяктары СЭКП-ниң XXVI съездиниң база ВЛКСМ-ниң XIX съездизиниң шиитпирелеп амыдыралга боттандырары-биле удам шилиңкыш, тудугур ажылдап турарлар. Кежээниң аалчылы, 30 чылдарның комсомолчузу, партия, совет ажылдакчы, ам персоналдыг пенсионер Сергей Самбыраевич Чымба кежээге кирижкеш, ол үеэш комсомолчу ажылдеретинниң дугайында, комсомол шимчээшкинниң дугайында амгы үе-биле холбап хуралдаашның аныяктар улус сонуургал-биле дыңнаан.

ВЛКСМ-ниң XIX съездизиниң делегады, «Нарын» совхозтуң аныяк хойжузу Людмила Баичык, ленинчи комсомолдуң лауреады Антонина Баянова, мурнакчы комсомолчулар Сергей Давчат, Наталья Кежэй, Чечек Оюнчак, Лариса Ижи, Андрей Бады болгаш өске-даа комсомолчулар моон-даа соңгаар ийи дакпыр күжениишкинниг ажылдап, ССРЭ-ниң 60 чыл оюн күш-ажылыны белеткелдиг уткуурун, өскелерге боттарының үлегер-чижээн көргүзериң хүлээгеннер.

Шеригже келдирткен ооларның шеригже үдеглеп база болган. Төрөл чуртуңун мурнуңга боттарының ыдыктыг хүлээлгезин ак сеткилдиг күүседип, дайынчы херектерге ээ идепкейлиг киржип, дайынчы болган политиктиг өөредилгениң тергиинделери болуруң кежээге сес ап чүве чугаалаашнар күзеп турганнар. Шеригже келдирткен өөрүнүң мурнундан Дмитрий Лопсан кезээге мурнукту одуруптуруп, шеригниң техниказын эки пиитээдип ап турган, хүлээлгезин эки күүседеп кээрин хүлээген.

Д. ДАМБА-ХУУРАК.

НЕ-ХЕРЭЭЖЕННЕРГЕ

Минскиниң соодукчулар заводунуң профсоюзтуң комитединиң не-херээженнерге дузалаарының комплекстиг программазының ажылдап кылган.

Ында чаптарны школа назы четпээн уругларга албан чөрлеринге турүзарының айтырыгы тегумчалыг шиитпиреттингеп. Чайгы дыштавылдарында шуптуг чаштар заводтуң пионер лагерьлеринге пыштанып турарлар. Чамдык газым ношкактарны сапаторий-профилакторийлерже чорудар. Өг-бүлеэш-биле аңаа дыштавның туралларның саны база хөй. Чыл дургузунда олче профсоюзтуң комитединиң 1500 путёвканы берип келгеп.

Келир үениң иелери база оның хайгаралда. Оларга тускай кабинеттерни дерээн гигиена өрээлин ажыктаан. Бөкүүр херээженнерни чиик ажылче шилиндер. Оларның шалыңы ынчан хевээр артар.

(СЭТА-ның корр.)

Минск.

АМЫДЫРАЛДЫ КӨРГҮСКЕН

Күрүенниң каттышкан Владимир-Суздаль музейиниң делгелге залдарында улустуң эдилелдериниң талазы-биле чуруукчу болгаш чыыкчы И. С. Куликов дугайында делгелге ажыттыгаан. И. С. Куликов ураан чурулга талазы-биле академик кижи.

Делгелгеде көргүскен хөп-сын аймаа, эдилелдер хөй янзы. Өң-баазын сарафаннар, алдын кваспалгалыг бөрттер, салбактыг кайгамчык улуг аржыылдар дээш чүүл чок дээр. Ол-ла эдилелдериң аразында янзы-бүрү аптаралар база бар. Аъш-чем кылырынга хереглээр калбак ыяштар база хөй. Ол-ла делгелгеде чуруукчунуң ажылдары база делгеттингеп. Ылангыя «Кышкы кежээ», «Авазының порт-реди» дээш өске-даа ажылдар улуг үнелелдиг ап турарлар.

Эрги эдилелдерни ам көөрге бир янзы онзагай болуп турар болгаш делгелгеге келгеп кижилериң улуг сонуургалын чаалап ап турар.

Владимир хоорай.

ЧЕЛЯБИНСК ОБЛАСТЬ. Красноармейск районнуң Миассы суурда бо чылын ишлыг дуржулганы кылып турар: «нулевой» дээр үш класста алды дарлыг 75 уругну өөредип турар. Оларның дуржулгалыг башкыларның удуртулгазы-биле арифметиканга, грамматиканга, орус дылга, күш-ажыл аргаларынга өөредип турар. Бичии чаптарның кичээлдерни дыка солуп эртип, оларны оюп-тоглаа, эки дыштанылга, күш-культура-биле золчештирип турар.

ЧУРУКТА: педагог Мария Ивановна Сакулина «нулевой» класстың өөреникчилери-биле кичээл эрттирип тур.

Б. КЛИПИНИЦЕРНИҢ фотозу. СЭТА-ның фотохрониказы.

БҮЗҮРЕЛДИ ШЫНЗЫДАР БИС

Өскем-төрөөн черим Хендергеде Жданов аттыг совхоз. Совхозувустуң экономиказы бижыглыг, ажыл-агыйы чылдын-на сайзыраң олурарынга кижи сеткили чоргаарланыр. Улуг Октябрьниң 65 чыл ооюнуң байырлалының бүдүүзүнде бистиң совхоз күрүнеге эът, дүк, сүт сазарының чыл планнарын ажыр күүседкен база мал кыштаглаашкынынга белеткелдиг коллуунда дооскан. Аалывыстан ыракка өөренип турган, ыдыг медээ дыңнаары бистерге өөрүнүүр болган. Совхозтуң директзиязы, партком аныяк өскенин кижизидеринге ээлээп эвес сагыш салып турар. Мен бодум Кызылдың кодээ ажылагый техникумунда өөренип турар мен.

Москваның, Иркутскиниң, Красноярскиниң, Кызылдың тускай ортумак болгаш дээди өөредилге черлеринде совхозтуң күсели-биле шуутту 15 кижи өөренип турар бис. Бо дээрге Коммунистиг партиниң, Совет күрүнениң сагыш салышкынының ажызы-дыр.

Ыдыг сагыш салышкын дээш өөрүш четтиришкиниң сестерин илередикседим. Аңаа харыы кылдыр эки өөренирин, ыдыг билигни чедип алыры дээш кызары бистерден, студентилерден негеттинер.

Эрткен чайын дыштанылга үезинде совхозувуска чедип келгеп ажылдап чайладывыс. Москвада өөренип турар Ю. Оруспай 20 тонна сигенин. Кызылда автоорун техникумунда Д. Дамба 8 тонна сигенни, Б. Бегзи-Хуурак 12 тонна сигенни кескеш, совхозка дужааганнар. Мен бодум хуумда совхозтуң агроному Ф. А. Кочук-Кирага дузалажып, өөренип турар артемим аайы-биле ховуга ажылдадым.

Совхозта ВЛКСМ комитеди аныяктарга дыштанылга кежээнин солуп кылдыр организастаан. Ынчан спортчу маргылдааларны база эрттирдинис.

Бистиң Жданов аттыг совхозта спорт ажылы багай эвес тургустуунган. Спортчу секциялар доктаамал ажылдап турар. Дыштанылгада, хостуг шактарывыста ук секцияларга киржип турар бис, ынчангаш бистиң совхозтуң аныяктарында чалгаараар чай чок. Совхозтуң удуртукчулары, партком секретары К. В. Тегус-оол, кодээ Совет күүсекомунуң даргазы Е. Д. Агыы олар спорт ажылынче доктаамал кичээнгейин салып келгеп.

А бистер, аныяктар өөренип турар черлеривисте база спортчу мергежилиивисти бедидип, секцияларда өөренип турар бис. Чижээ, Москваның Тимирязев аттыг кодээ ажылагый академиязында Ю. Оруспай дзю-до хүрешке, Иркутскиниң культура институдунда Ф. Кендеп-оол хаактарынга база от хоорайда Б. Бегзи-Хуурак тыва хүрешке үк өөредилге черлеринде шилиндек командаларында киржип турарлар.

Бисти өөредип чоруткан төрөөн совхозувустуң бүзүрелиг шынзыдар дээш улам-на кызып өөренир бис.

Р. МОНГУЛ-ООЛ.

Кызылдың кодээ ажыл-агый техникумунуң сургуулу.

БҮЗҮРЕЛДИ ШЫНЗЫДАР БИС

Өскем-төрөөн черим Хендергеде Жданов аттыг совхоз. Совхозувустуң экономиказы бижыглыг, ажыл-агыйы чылдын-на сайзыраң олурарынга кижи сеткили чоргаарланыр. Улуг Октябрьниң 65 чыл ооюнуң байырлалының бүдүүзүнде бистиң совхоз күрүнеге эът, дүк, сүт сазарының чыл планнарын ажыр күүседкен база мал кыштаглаашкынынга белеткелдиг коллуунда дооскан. Аалывыстан ыракка өөренип турган, ыдыг медээ дыңнаары бистерге өөрүнүүр болган. Совхозтуң директзиязы, партком аныяк өскенин кижизидеринге ээлээп эвес сагыш салып турар. Мен бодум Кызылдың кодээ ажылагый техникумунда өөренип турар мен.

Москваның, Иркутскиниң, Красноярскиниң, Кызылдың тускай ортумак болгаш дээди өөредилге черлеринде совхозтуң күсели-биле шуутту 15 кижи өөренип турар бис. Бо дээрге Коммунистиг партиниң, Совет күрүнениң сагыш салышкынының ажызы-дыр.

Ыдыг сагыш салышкын дээш өөрүш четтиришкиниң сестерин илередикседим. Аңаа харыы кылдыр эки өөренирин, ыдыг билигни чедип алыры дээш кызары бистерден, студентилерден негеттинер.

Эрткен чайын дыштанылга үезинде совхозувуска чедип келгеп ажылдап чайладывыс. Москвада өөренип турар Ю. Оруспай 20 тонна сигенин. Кызылда автоорун техникумунда Д. Дамба 8 тонна сигенни, Б. Бегзи-Хуурак 12 тонна сигенни кескеш, совхозка дужааганнар. Мен бодум хуумда совхозтуң агроному Ф. А. Кочук-Кирага дузалажып, өөренип турар артемим аайы-биле ховуга ажылдадым.

Совхозта ВЛКСМ комитеди аныяктарга дыштанылга кежээнин солуп кылдыр организастаан. Ынчан спортчу маргылдааларны база эрттирдинис.

Бистиң Жданов аттыг совхозта спорт ажылы багай эвес тургустуунган. Спортчу секциялар доктаамал ажылдап турар. Дыштанылгада, хостуг шактарывыста ук секцияларга киржип турар бис, ынчангаш бистиң совхозтуң аныяктарында чалгаараар чай чок. Совхозтуң удуртукчулары, партком секретары К. В. Тегус-оол, кодээ Совет күүсекомунуң даргазы Е. Д. Агыы олар спорт ажылынче доктаамал кичээнгейин салып келгеп.

А бистер, аныяктар өөренип турар черлеривисте база спортчу мергежилиивисти бедидип, секцияларда өөренип турар бис. Чижээ, Москваның Тимирязев аттыг кодээ ажылагый академиязында Ю. Оруспай дзю-до хүрешке, Иркутскиниң культура институдунда Ф. Кендеп-оол хаактарынга база от хоорайда Б. Бегзи-Хуурак тыва хүрешке үк өөредилге черлеринде шилиндек командаларында киржип турарлар.

Бисти өөредип чоруткан төрөөн совхозувустуң бүзүрелиг шынзыдар дээш улам-на кызып өөренир бис.

Р. МОНГУЛ-ООЛ.

Кызылдың кодээ ажыл-агый техникумунуң сургуулу.

УЛУГ АРТТЫ АШКАНЫ ДЕГ

Ӱлә-ла үеде «Совет Тыва» колхоз тургустунуп, аңаа Кызыл чоогунда Кек-Тей сумузунун, Овдумнун, Суг-Бажының араттары каттыжып киргизээн. Кек-тейжилер боттарының баштайгы каттыжымышкын хуралынга партия райкомунуң бюро кежигүү тургаш, боттарының чангыс чер-чурттуу Томбаалаң бистерин чалаан.

Аңаа чеде бооргаиске, чер шалалыг, делгем чавыт бир бажыңга ег-бүзелериниң эр элдери чыглып келгеп. Оларның арасында түгле чангыс херээжен — үжен чылдар үелиирде чазак кежигүнү-даа чораан Татьяна Сат бар болган. Ол ам-даа «Совет Тыва» совхозта чүрттавышаан.

Кажан чыылганнар модээ ажыл-агый артелиинин Уставын бадылаарда хууда малды чежеин арттырар талазы-биле дыка маргышпаанар. Колхозка ынчан киргенниринден иштинде элээн хой малдыг-даа, шуут ядыы-даа кижилерда бар турганнар. А колхозтуң товуң кала тургузуп алыр дугайын чугаалажып тура, чыылганнар элээн маргышканнар. Суурну шапкын сүтлуг Каа-Хемниң эриинде бетик эл кырынга тутса чүл деп саналды Бюролбаа киргеп:

—Бистиң колхозувусту чүгле Каа-Хем районнуң суурларындан эвес, харын пайысылал Кызылдан ынай-боор артикен кижилер магадап көөр кылдыр, шак-ла аңаа тутса эки боор — дээн.

— Шаанда салчактар хүрээлеп турган чер ышкажыл ол. Хүрээ орнуга колхоз сууру тургузар деп чүүл? А картошка, огурецти каяа, канчаш өстүрерил? Ол шөлдү сай дугларын чер-де болгай. Огород суггарар сутта аргамчы-биледээ четпес силер —деп, Мөңдүргениң бодамчалыг үнү дыңналган.

— Шын-дыр, эштер! — деп, оңу Татьяна Сат деткеп. Шыпап-ла маңаа, Сут-Бажыңга боттарывыстың огородтарывыска түү хөө, погаа тарып остүрүп келдивис. Колхозтажып алгаш кижи бүрүзү аңаа үлүүн киверелер.

Чыылганнар Сут-Бажыңга колхоз товуң тургузар деп саналды деткеп. Ынчалза-даа бадылаар үеде олар ийи саналды каңмаын-даа хүлээп алыр мындыг болганнар. Ол-ла чылын ийи келек черге колхоз суурунуң тудуу-даа эгелей берген. Оларның аразы ийи-үш-ле километр тургаш. Соолуңде барып Мөңдүргениң саналын шуптуг деткип, бедик ол кырынга тудуп эгелээн.

КЫЗЫЛ районнуң араттарының амыдыралында төөгүлүг болуушкун— масса-лыг коллективизасаңа үезинде Чедерниң делгем ховузунга эң-не улуг колхоз тургустуунган. Оңу Кур-Чер суур төөгүүг «Тиилелгеге» колхоз деп адаанар. Бижик-билигли, ажыл-агыйжы кашпагай кижи боорга суму даргазы Суялүмоолду колхозтуң баштавгы даргазынга сонгуп алганнар.

Чедерниң ховуларынга ажыл-ыш чаа ёзу-биле ханыккан. Баштайгы чылда-ла чангыс-даа трактор чок турган колхоз аъттарны, шарыларны, төвелерни ажыглап, күрүнеден үрезин талазы-биле улуг дузаны алгаш, Шэмбалыг аксында кур черге үш үүс гектар кызыл-тасты тараан.

Баш бурунгаар маңаа чугаалап каалынар. Оң ажыг чыл эрткенде «Тиилелгеге» совхоз Чедерниң ховуларынга дөртен муң хире гектар тараа культураларын тарып, күрүне шыгжамырынче үзорбо муң тонна чедир кызыл-тасты ургаа!

Районнуң араттарының амыдыралында колхозчу чаагай амыдыралды тургузарының ол улуг артыш ажыл эртеринге улуг бергелер-даа турган. Арга-дүржулгаани чавызындан база чер болган мал ажылының перспективаларын логуур дөңнелге өөренип норбейн организастаттынган чамдык артельдерин каш чылдар эрткен соонда улгатыр каттыштырар үзүрга таварышкан. Чижээ, үстүнде чугаалаанын Бичө-Баян-Колга тургустуунган колхозту Сегерлиг сумузунуң төвүнде колхоз-биле каттыштырган турган.

Элегес-Аксыга «Бай-Булуң» деп колхоз турган. Аңаа ол-ла Зэрбек сумузунуң араттарының чамдыкы, а ол ышкаш Тандың районнуң чамдык кижилерга каттыжыпканнар. Ол артельди партия организациязының секретары Тыртык-оол болгаш организакчы арга-мергежилдиг Ламасүү олар удуртуп турган. Баштайгы чылында-ла колхозчулар суттарылга бугазы каскаш, ооң сууң Элегес хемден Бай-Булуңда улуг авас ховуже агыжнаш, тараа тарың эгелээннер. Амгы үеде ында тушбу заводу белдир үнгеп. Ынчалза-даа тараа тарыпыр чер дыка бичии болганындан бай-булуңнулар Тандың районнуң деннелеринде Өндүр-Ховуга тараа культураларының чаагай дүжүттү бергеп баштайгы дилиндектерин андырганнар.

Элегес-Аксы суур сөөлүнде барып колхоз төвү эвес, а дагжылар сууру алырган. А артельдин ажыл-агыйы «Тиилелгеге» колхозка каттыжа бергеп чүве.

Тываның араттарының амыдыралында дөртен чылларны онаалыгдыр «келген ол улуг чаартылгалар оларның амыдыралында үзүлгүрбээн улуг эргинде болуп, чаагай орукту ажыктаан. Ол бүгүнүң дүйнеи амгы үеде ийи дакпыр орденнит Совет Тываның будуң бүрүзүнде ССРЭ-ниң 60 чыл ооюнга үзүштүр хайныкшан тургузуучу ажыл-ытпен көрүп, магадап чоруур бис.

М. ПАХОМОВ,
хоочуи коммунист, персоналдыг пенсионер.

ШЫДЫРААОЛИМПИАДАЗЫНДА

ЛЮЦЕРН. Ноябрь 16. Шыдыраа олимпиадазының он дөрткү оюнунда ССРЭ-ниң командазы (эр улус) ол маргылдааларга хуусаа бетинде тиилелгеии чедип албышаан. Данияның командазын 2,5:1,5 санга удуп алган.

ССРЭ-нин херээжен улустуң шыдыраага шилиндек командазы Бразилияның шилиндек командазын 2,5:0,5 санга тиилээн.

ТЕЛЕВИДЕНИЕ

НОЯБРЬ 18-ТЕ
ЭИРГИ ПРОГАММА
МОСКВАДАН

8.00 — «Үе». 8.45 — Эртенги гимнастика. 9.00 — «Күсалатопрахат». Тен телевидениеин болгаш Бүгү-эвилел радиозуңун уругларның Улуг хорунуң киржилгези-биле музыкалыг дамчыдылга. 9.30 — «Шилдең дештан оваарымчалыг, болунар!». Уран-чечен телефильм. (ГФР). 11.00 — Будуруге гимнастиказы. 11.30 — Телемедээлер. 11.35 — 14.15 — Чапсар. 14.15 — Телемедээлер. 14.35 — «Кодээ коммунистерниң ажыл-херектери». Документалдыг фильмнер: «Юстин Ульчи-биле бир хүндө», «Чаагай хүн дээш» 15.10 — М. Равель. «Болеро». Новосибирскиниң үлегерлиг симфония оркестри күүседир. 15.30 — «Билир болгаш кылын бил». Школачыларга эртем-таймалырлыг дамчыдылга. Дамчыдылганы — ССРЭ-ниң үжүдүкү-космонавтызы, Совет Эвилелиниң Маадыры В. Д. Зудов чорудар. 16.15 — «Шыдыраа шилиндек». Эгелеп чорууларлар клазы. Дамчыдылгаеп — спорт мастери Б. Шашин чорудар. 16.45 — Аныяктар адрестери. 17.45 — Миллионнарный лениниң университединде. Кижиниң үгаан-боолу. Дамчыдылганы философия эртемнеринин доктору Е. А. Алуфриев чорудар. 18.15 — «Ангы-ангы оюнуг ырыжыктар». МАН-ниң Культура өөскүүнүң үргулларының хор студиязының концерти.

КЫЗЫЛДАН

18.30 — Телемедээлер.

МОСКВАДАН

18.45 — Бөгүн делгелгеде. 19.00 — Ракета шеригдериниң болгаш үлегер-бөө хүүгүне, ССРЭ-ниң намыдал министриниң орааныгы, стратегтыг ракета шеригдериниң кол командлалгазының ажыл-ишчи группазының генералы В. Ф. Толубкоңуң чугаазы. 19.15 — Концерт. 19.30 — «Күүседеге үениң актуалдыг темалары». Уран-чечен фильм. 21.00 — «Үе». 21.35 — «Создат можүгулдер». Ында фильм — «Машиналар эвес, а аллыны». Документалдыг телефильм. 22.35 — Бөгүн делгелгеде. 23.00 — 23.10—Веңаның Н. Штраус. аттыг камерлиг оркестри ойнаар.

ИЙИГИ ПРОГРАММА
КЫЗЫЛДАН

18.00 — Уругларга фильм «Сураганда өдүрүнчүгүн Тим». 18.30 — Телемедээлер. 18.45 — «Маргарита Войтес аалдың».

Бүгү чүрттарның пролетарийлери каттыжыңар!

ШЫН

СЭКП Тыва обкомунуң, Тыва АССР-ниң Дээди Совединиң болгаш Министрлер Чөвүлелиниң органы

№ 268 (12058) | 1982 чылдың ноябрь 20, суббота | 1925 чылда үнүп эгелээнге | Өртээ 3 кез.

СЭКП Төп Комитединде, ССРЭ-ниң Министрлер Чөвүлелинде, Профессионалдар Эвилелдериниң Бүгү-эвилел Төп Чөвүлелинде болгаш ВЛКСМ Төп Комитединде

Чоокта чаа СЭКП Төп Комитеди, ССРЭ-ниң Министрлер Чөвүлели, ВЦСПС болгаш ВЛКСМ ТК «1982—1983 чылдың кышкы үезинде мал кыштаглаашкынын чедиишкинниг эрттирери, мал ажылының продуктуларын бүдүрериниң болгаш садарын көвүдедири дээш Бүгү-эвилелдиң социалистиг чарыжын калбартыр дугайында» доктаалды хүлээп алган.

Колхозчулар, совхозтар ажылчыннары, көдээ ажыл-агыйның болгаш агроүлетүр комплекизиниң оске-даа адырларының ажылдакчылары СЭКП-ниң XXVI съездизиниң, СЭКП ТК-ниң май (1982 ч.) Пленумунуң шиитпирлериң амыдыралга боттандырбышаан, Аъш-чем программазын күүседир, планнарны болгаш ССРЭ-ниң тургустугжындан бээр 60 чылынга алдар кылдыр алган социалистиг хүлээлгелерни күүседир дээш кызымакай ажылдан турарын доктаалда демдеглээн.

Бүдүүлгениң дыка хөй мурнакчылары болгаш чаартыкчылары, мал бригадаларының болгаш фермаларының, колхозтарның, совхозтарның, ажыл-агый аразының бүдүүлгелериниң болгаш организацияларының коллективтери 1982—83 чылдың кышкы үезинде мал кыштаглаашкының чедиишкинниг эрттирер, ъытты, сүттүг болгаш мал ажылының оске-даа продукциязын бүдүрериниң болгаш садарын көвүдедириниң талазында Бүгү-эвилелдиң социалистиг чарыжын калбартыр дугайында» доктаалдың үзүмүнде ажыл-агыйның кадык-чөптүг аргаларын ажыглаарын, мал ажылының продуктуларын бүдүрериниң болгаш садарын көвүдедириниң талазында Бүгү-эвилелдиң социалистиг чарыжын калбартыр чорудар дээш инициативаны көдүргенер.

Мал ажылдыгларның патриотчу эгелээшкининиң Сельхозтехниканың бүдүүлгелериниң болгаш каттыжышкынарының, комбикорм, микробиология, аъш-чем, ъыт болгаш сүт үлетпүрүнүң, балык ажылагыйының мурнакчы коллективтерин калбаа-биле деткиир, олар мал ажылының техниктиг хандырылгазының бедик депшелин хандырарыпче, фермаларга болгаш мал чеми белеткээр цехтерге машиналарны база дериглери, комбикормнары, мал чемнеринге белокту, витаминниг болгаш минералдыг немелдерип шеметтир кылып үндүрериниң курлавырларының болгаш аргаларын дялеп тып, оон-биле мал ажылының продуктуларын бүдүрериниң көвүдедиригне ниит кылып, оларны чогуур үезинде хүлээп алырын, болбаазырадып кылырын, фермадан хереглекчиге чедир оруктарын оларның бедик шынарлыг болгаш бүрүнү-биле камгалаттынган болуруун чедип ап турарлар.

Мал кыштаглаашкының организастыг эрттиреринге, мал ажылының продукциязын бүдүрериниң болгаш аргаларын дилеп тыныкаш, ажыглаарынга колхозчуларның, ажылчыннарның болгаш специалистериниң, көдээ ажыл-агыйның болгаш агроүлетүр комплекизиниң оске-даа адырларының ажылдакчыларының, аъш-чем, ъыт болгаш сүт, комбикорм, микробиология үлетпүрүнүң, балык ажылагыйының мурнакчы коллективтериниң, бүдүүлге мурнакчыларының инициативазы чүүлдүг деп кергем.

Бүдүүлге мурнакчыларының инициативазын бүгү хемчег-биле деткиирин, Бүгү-эвилелдиң социалистиг чарыжын «Мал ажылы — шалыпчы фронт!» — деп кыйгырыгның адаа-биле улам калбартып чорударының талазы-биле организаторлар болгаш политиктиг ажылды күштелдиргенин эвилелдешкен республикаларның компартияларының ТК-ларынга, партия крайкомнарынга, обкомнарынга, округкомнарынга, хооркомнарынга болгаш райкомнарынга, ССРЭ-ниң министерстволарынга болгаш ведомстволарынга, эвилелдешкен болгаш автономнуг республикаларның Министрлер Чөвүлелдеринге, улус депутаттарының крайлар, области, хоорайлар, районнар, көдээ болгаш суурлар Советтериниң күүскомнарынга, агроүлетүр каттыжышкынарынга, профэвилел болгаш комсомол организацияларынга, колхозтарның, совхозтарның болгаш агроүлетүр комплекизиниң оске-даа бүдүүлгелериниң партия, профэвилел болгаш комсомол организацияларынга сүмелеп чорудар.

Социалистиг чарышты организаторларның бедик деннелдиин болгаш хөөнүш шоолуг хандырар, коллектив бүрүзүнге күш-ажылчы маргылаашкын болгаш өскелерниң болбаазырадыр кылырын, малды ажаргынарын, чемнерни болбаазырадыр кылырының база белеткээрииниң чей күш чарыгдаар ажылдарын механизастаарын, оларның чеп ажыглалын, аңаа үнделээш малдың болгаш кушкун продуктулуун бедидерин хандыраар талазы-биле;

ъыт болгаш сүт үлетпүрүнге — малды болгаш сүттү шуут бүдүрүп турар черлерниге баярын дорт түлеп алгаш, белеткел организацияларының транспорту-биле чедирерин дыка калбартырынын, оны чогуур үезинде болбаазырадып кылырын база түнел продукциянын бедик шынарын хандырарының талазы-биле:

холукаалыг чемнер болгаш микробиология үлетпүрүнге база балык ажыл-агыйынга — көдээ ажыл-агыйга долу үнеге холукаалыг чемнерин, белок-биле байлак чем чигээнин, витаминнерин, чемге минералдыг болгаш оске-даа немелделерин, эм база ветеринар-профилактиктиг бүдүмелерин бүдүрүп бээрлянын планнарын ажыр күүседириниң курлавыларын база аргаларын дилеп тып ажылаар талазы-биле.

Мал кыштаглаашкының организастыг эрттиреринге, мал ажылының продукциязын бүдүрер болгаш оске-даа продукциямны бүдүрер болгаш күрүнеге садар [illegible] кылырын, ажыл-агыйның болгаш ажылчыннарның бедик деннелдиин болгаш хөөнүш шоолуг хандырар, коллектив бүрүзүнге күш-ажылчы маргылаашкын болгаш өскелерниң

СЭКП Төп Комитединде, ССРЭ-ниң Министрлер Чөвүлелинде, Профессионалдар Эвилелдериниң Бүгү-эвилел Төп Чөвүлелинде болгаш ВЛКСМ Төп Комитединде

(Төнчүзү. Эгезэн бирги арныда).

сплеңнерге болгаш медальдары-биле шынаарынга эвилелдешкен республикаларның компартия ТК-ларын, партия крайкомнарын болгаш обкомнарын, эвилелдешкен болгаш автономнуг республикаларның Министрлер Чөвүлелдерин, крайүүскомнар болгаш облүүскомнар, министерстволар болгаш ведомстволар профэвилел база комомол организацияларын-биле кады кижилерни чогумаалдыг деп дакпалдаан-дыр.

Мал комплекстерин болгаш фермаларны мергежилдиг кадрлар-биле, чүүгү-даа мурнукыда коммунистерниң болгаш комсомолчуларның ыяелелиби-ле, удам иезий быжыглаарының талазы-биле чүүлгө хемчеглерни боттандырарын дээндырган ажыл-төрек дээш үдүртүүлүгүнү болгаш специалистерге негелделиг чаруктуу бетизерни эвилелдешкен республикаларның компартия ТК-ларынга, партия крайкомнарынга, обкомнарга болгаш райкомнарга, партия эге организацияларынга, совет, профэвилел болгаш комсомол организацияларынга дээскиэр.

Социализмниг чарыштың дээштинин бодидер, эът, сүт болгаш өске-даа продукцияны будуреринге кииделирингө ишкин керлээлелерин мобилизовар, ажыл-агыйны эвес болгаш тыттелекеш чөрүүлүг фактыларын сойгаашыр талазы-биле партия, профэвилел болгаш комомол бодустелиниң, хүүнү контроль политиканың болгаш бодустериниң ажыл-ишчи эвилелиниң ыяелелиниң идегелеп-жидиглер. Коллективтерге организованы болгаш маска-политиктиг ажылды калбаттыр оларның салыышылынарны ССРЭ-ниң Аъш-чем программазының боттанзырарынче. Мал ажыылының продуктилерин будуреринге көүдедиргөөчө немелде курлаарларны эвилел тыва-ларыле үлегаашыр.

Пропагандисчи болгаш масса-политиктиг ажылды будуруучуның шиитпирлериниң үлегаашкыларынга — мал комплекстериниң, фермаларның, бригаларының боттарынга мөөнгээр чүүлө. Малчыннар оргузунга сопиалистиг чарыштың калбак нептерединиң тамгаларын

РЕВОЛЮСЧУ, ДАЙЫНЧЫ, КУШ – АЖЫЛЧЫ АЛДАР

№ 11 (124) 1982 ч. ноябрь

КУШ ДЕГ УЖУККАН

Далайның кылагар хөк кырында шойлуп чоруй барган калбак ис оон сугга дээш чоралып бадыткап турар. Чүгле хат сымаары дыннаар. Леонид Павловичиге агаарга ужугуп чоруруу-биле дөмей болган. Агаар десантызынга шериг албаны артып турда база ыңдыг турган. Парашютбиле халаан саны-ла (олурукчин катап халаан) уттундурбае ужудушкун болур. Агаар океанынга эштин тура, ол далайга база бодуу шенээрин шинтирлээн.

Шериг-далай училишезинге өөредир дээш оон күзели мичаар-ла шингидрлеттинген. Ону доозан соонда, Леонид Павловичиге ракета катеринге томуйлаан. Каш чылдар эрткенде катерден осно чүве сагынмас болуу берген. Ол катер-биле, оон экипажы, техниказы, чеперээ-биле, кады тоорутчугнеп чүве дег, чаңгыга берген.

ССРЭ-нин тургустуганыңдан бээр 60 чылынга алдар кылдыр Леонид Павловичиниң экипажы бедиткен социалистиг хүзөлгелерин алган. Кылдынган чүүлдер эвээш эвес: дайынчы база политиктиг белеткелдиң тергиинериниң класстыг специалистериниң саны, чаартыкчы саналдар ковудеп, хуудa составтың сагыга-чуруму быжыккан. Ам болур шериг өөредилгези бо бүгү чедишкиннериниң түнелги болур. Ракета боолдашкыны каш секундала-ла уламчылаар, ынчалза-даа ол секундаларда чедишкиниг болур дээш каш хүннер, неделялар дургузунда шенелде белеткелдерни чорудар.

Ракета боолдашкыны дайынчы бижыгышкынның шылгалдазы болуп, чарыштың бүгү негелдеринiң түнели болур. Ынчангаш корабльдиң командирге индикаторнуң экрапынче катап-катап көрүп орган. Үшкү ранганың капитаны Гизер эгренинiң эң не кыдыында хөп турар төлээлү хенертен эскерип каапш, радиометриске айтышкынны дораан берген.

Г. САВИНЧЕВ.
СЭТА-ның корр.

ТӨРЭЭН ЧУРТТУҢ РАКЕТА КАМГАЛАЛЫ

Совет кижилерниң тайбың күш-ажылын бистиң ажарлыг дайынчыларывыс, оларның иштинде ракетчиктер, артиллеристер идегелдиг камгалап турарлар. Олар бөстарының байыралын дайынчы болгаш политиктиг белеткелге, шериг чүрүмүн бижыглаарынга ааа-чаа чедишкиннерниг үткаан.

Хамааты дайынының чылдарында аныяк Кызыл Армияның артиллеристери ак гвардейжилерни болгаш даштыкы шериг интервентилерни чыла шавырынга улуг үлүгүн киирген.

Ада-чүрттүң Улуг дайынының бүгү түлүүшкүннэринге совет артиллериязы шылгаранган ролдуу ойнаан. 40 чыл бурунгаар — 1942 чылдың нолбрь 19-та Сталинград чанынга үш муң ажыг үлөг-боо фашистерниң шеригленчи оттуг ажыктаан. Ол болза совет шеригниң шаап халдаашкынының эгези болган. Ол хүнүң Артиллерия хүүг кылдыр байырлап эрттирер апаан. 1964 чылдан бээр ону Ракета шеринiң болгаш артиллериязы хүүг кылдыр эде алаан.

Эрткен дайынның чылдарында артиллеристериниң дайынчы ачы-хавыязын Төрээн чурт бедик-биле үнелээн. Бир миллион алдың чүс муң дайынчы, командир болгаш политиктиг ажылдакчы орденнер база медальдар-биле шаңналган. Оларның иштинде 1990 кижиге Совет Эвилелиниң Маадыры атты тывыскаан.

Дайын үезинде чылдарда артиллерия улам сайгарлыг тайжазын, амгы үеде ол Совет Чепсектиг Күштериниң үнелиг системазында өөд черни эзелеп турар.

Артиллеристер-биле кады совет ракета шеригнери годуунун байырлалын демделеп эрттиргеп. Бо болза Армияда болгаш Флотта эң-не масштаг дайынны мергежил болур. Бүгүн ССРЭ-нин Чепсектиг Күштериниң бүгү хевирлериниг ракета чепсээ бар.

Стратегтиг угланыышкынның ракета шеригнериниң баштайгы көзектери түлүүшкүннэргө алдарнаан политрының базаларынга тургустунган. Оларның хөй көлинiң төлээлериниң Ленин, Кызыл Тув, Суворов, Кутузов ордендери бар болгаш хүндүлүг аттардыг.

Ракета шеригнеринге биктиг оонувус янзы-бүрү болгаш күчүдүг техниканы бериер. Олар ону бирээ муң дээ камгалап, көзөлөр дээш дайынчы байдалда тургускан. Ракета туркаларын үлегерлээр завод пегинге азы амгы үеэнге лабораторнязынга дөнөп болур. Шөлэ коичут варын аппаратура бар. олар специалистериниң ажыг чон ажылдаарын негээр. Стратегтиг угланыышкының ракеталарың шериг албанын эрттирерге бергө болган харысаалгалыг. Солдаттардан бедик дайынчы күжениишкин, бөлүг сагыш сегилиндеп берзинерге, эрес-дидим чорук иеготтинер. Шаа ыңдыг байдалды тургузарынга командирлерге политажылдачылар, партия, комсомол организациязы дуслажып турар. Ракета шеригнериниң хүү составының 90 хуулу коммунистер болгаш комсомолчулар. Олар дыка хөй разведчу хөректерниң эгелекчилеря болбушаан, шериг азаның эрттирериниге, чарышка бедик социалистиг хүзөлгелерни күүсеглер дээш демисселге үлегерни киргүзүп турарлар. Стратегтиг угланыышкының ракета шеригнериниң операторларының иолдуу шуптуг даап эртеминг. Оларның 70 алыг хуулу инженер белеткелдиг.

Прапорщиктер базала бинилиг, дүрүмчелыг специалистер. Дыка хөй солдаттар болгаш сержантылар ортумак, ортумак техниктиг аны даап эртемнит болуп турар. Оон уламнаан оларны ыяска хуусаала парын техниканы идегелдиг башкарар классты специалистер кылдыр белеткээр аргалы бергеп.

ССРЭ-нин тургустуганының 60 чылынга төлептиг ужуражыры-биле «Совет улустуң тайбың күш-ажылына — идегелдиг камгалалы» деп девизтиг сопиалистиг чарыша Армияда болгаш Флотта бо чылын кайдаран. Стратегтиг ракетачыларның аразында бо чарышчының эгелекчилери полковник И. Шелестовтуң командлаавы коллектив хүү составы болган. Оң төрээн деп атты чемек алдың чыл үдаалыр эдилеп турар.

Совет солдаттар дүне, хүндүс-даа, чайның аазында кыштың соогунда-даа стратегтиг ракеталарның пультузунда дайынчы дежурныйлаашкынны аргалаар турар. Ол чепсектиг бистиң эртемделиеринистиң, инженерлериниң, техниктериниң болгаш акыл-чинарывыстың утказы, талантызы болган кылымай күш-ажылының ачызында турускал. Оны делегейниң кайы бир күрүнелиинге кыжалыг дээш эвес, Совет Төрээн чурттуң, күрүне эрге-ажыктарын, социализмнин улуг чаалап алышкыларын камгалаар дээш турускал.

Амгы үеде империалистер чепсегленишкинин дайынга бүрүрөрин уламчылап, делегейниң янзы-бүрү районнарынга дайын кыжырыкчы олдан тургузарын оралдажып турар. Шинчилеш Коммунистер партия болгаш Совет чалак Совет Төрээн чурттуң камгалаңыр аргазын бижыглаар. Чепсектиг Күштериниң дайынчы шүүлүн бедидер дээш бүгү-ле эргежоон чүгүлө чүүлдерни кылып турар.

Ракетчиктер болгаш артиллеристер, бүгү совет дыңыңчылар-биле бир дөмей, Төрээн чурттуң ракета камгалалын бижыглаарын, диктомаал дайынчы байдалга турарын, сонсаал чоокө үеремчилелдиг чоруктуң бедиктерни боттарының ыдыктыг хөрээ ыңдыг санаа туроларлар.

Чаңгыс чер чурттугларывыс

ТУЛЧУУШКУНГА ДЕГ

Тыва АССР-нин Сельхозтехкуркомунуң инженерлеринге ажылдап турда шериг албанынче келдирткен сержант Владимир Федосихиниң чурүүн мотоодыгжы кезектиң Ленинчи өөредилинде «Бистиң мурнакчыларывыс» деп стендиде аскан.

— Совет Армияның солдазы болуру хүндүлүг болгаш берге. Хүнүүн-не класс кичээлдеринге, өөредилге шөлүнге берген билиглерни шингээдип алыр дээш бүгү күжүмүң үндүрүп турар мен — деп, дайынчы болгаш политиктиг белеткелдиң тергиинии В. Федосихин чугаалаар.

Ол ажылгыр кызымак, туруштуг, чүтүүлүг кижи. Оон ангыда от-буленнин төлептиг ээзи, сагыш човаңнар ада. Оглу Игорь ам беш харлаан. Шериг албанын тергиин эки эрттирер дээш ол бүгү-ле күжүн болгаш билиин үнүрүп турар.

Ону тодаргай көргүзөри-биле бир чижекти киирейн.

Эртен дан бажында чыглырының дүүраазын медээни кезекке чаңгыланып үнген. Уламнаңа казарма эриирел, ажоокум апарган. Ынчыг болзаа каш минута арткинде, өөредилге шөлүнге дайынчы машиналарның дааш-шимээни динмирел үнген.

Бөгүн боолдата хүнү. Ону баштай эгелээрни биче командирлерге дааскан. Оларның аразынга Владимир Федосихин база кирген.

Ол шыгаакчы болур, олуттуг эелээр бетинде. маргылдажыр ажы Александр Черкашин-биле чарыштың негелделериниң лугайын чугаалашкан.

Чүгле «бешке» боолдар! Сорулга ыңдыг.

Шыгаакчылар Федосихин биле Черкашин олуттарын эелепкен, дайынчы машиналар орукта кожа чоруп оргап. Владимир чепсектиң механизмин, нүлемёттуң хынаң көрген.

Командылал пункгузундан радио дамчыштыр команда дыннаган.

— Тулчуушкунче!

«Дайзын» ажаан паступ келирин экипаж бөвүүг кичээнгейлиг дайгаарап орган. БМП-нин командири шыгаакчы-операторга ааа паступ келирге канчаар отту ажыглырын дыннаткан. Федосихин херектиг харааның тургузуп өгелээн. БМП коичут дүрген бурунгаар чорупкан. Ол үеде Владимир боолдапкан, ааа агаарже чаштай берген.

Бир дугаар октан-на чартаан. Чедишкин Владимир Федосихинниң улам сорук киирген. Ам пулемёттан шиичеп турар караларны азар, ону база-ла часпайн боолаан.

Эң тергиин! Боолдата дээш демдек ыңдыг болган. Шериг кезээниң командири аңаа бүйыр чедирген. А. Черкашинниң демдээ база-ла эң тергиин болган, ындыг болза-даа Владимирден бир сөнаатты артыкка боолаан.

Сержант Владимир Федосихиниң салбырының дайынчылары командири ышкаш берлинген өнгелдээлерни чүгле тергиин эки күүсеткеннер.

Ол өөредилге тулчуушкунуңда болза ёзулуг дайын шөлүдээзи-биле дөмей болган.

В. КАРГАПОЛОВ.
Н. шериг кезээ.

Ракета шеринiң болгаш артиллерия хүүгүн дайынчы-ракетчиктер дайынчы болгаш политиктиг белеткелге тергиин эки белеткелдиг уткаанмар. Олар хүн бүрүүн класс кичээлдеринге, өөредилге шөлдеринге дайынчы мергежилин бедидип турар.

ЧУРУКТА: ракетчиктер.

Коммунист майор В. В. Савенковтуң командылаан батареязы бодуунуң байырлалын чедишкиннерлиг уткаан. Олар «Совет улустуң тайбың күш-ажылы — идегелдиг камгалалды» деп девизтиг сопиалистиг чарышта хаара тутунган. Ынчангаш олар ССРЭ-нин тургустуганының 60 чылынга төлептиг ужуражыр дээш алган хүзөлгелерин чедишкинниг күүсеглеп турарлар. Ракетчилер эң тергиин иезен деп адын бадыткаар дээш дайынчы болгаш политиктиг белеткелин улам бедиткен.

ЧУРУКТА: тергиин батареяның командири коммунист В. В. Савенков.

СЭТА-ның фотохрониказы.

В. ПЕСЛЯКТЫҢ болгаш О. ПОРОХОВНИКОВТУҢ фотозары.

СУРМИЧИНИ ХОСТААНЫ

Өөне шериг иезектери-биле кадыг, Тывааның эки турачылары Ровно хоорайны болгаш Погорельым суурну немец өжелекчилерден хостаан, дайынарның эң күштүг быжыглалы Дубно хоорай дээш тулчуушкуннарны эгелээн.

Дубно дээрге Ровно областың үлегчүүлүг улуг хоорайларының бирээзи. Хоорайның бүгү-ле туруш байдалы дайынга ажыктыг, оон чоок талазында хем бар. Чиндинээштиг уулаа кара сугларлыг калбак шык-биле хүрээлеткен, бүдүүлүнниг ыяш аразында турар. Хем биле шыктың аразында ортулукта арыг иштинде Сурмичи деп суур бар.

Погорельскиң дайынчылардан хостаанывыс хүнүнден эгелээш, агаарның байдалы бакшыраң, үргүлүг тумаанаң, хар чаап турар апаран. Дайынчылар ону ажыглап, хар алдында камгалалың чажырыкан, бистиң полугувыс чүгле хүнүүн кораңгызын ажыглаш, дайынның камгалалының-чанынга чоокшулап чедер аргалыг турган. Сурмичи чанынга ийи доңуу иштинде немецтерге удур тулчуушкуннар соонда, 1944 чылдың февраль 8-це дүнекиниң 12 шак үезинде гвардейжи капитан Кечил-оол дайынның турүп байдалын, от точкаларын тодарадып биле алыры-биле дайынның камгалалыңче хайгылчылар чоруларын гвардейжи улуг лейтенант Оолакка дужаазан.

Гвардейжи улуг сержант Чүүлүм баштадыр дайынчылар Доржукай, Чудурук, Алдын-Херел база мен автоматарывыстың 71 октуг дискаларын азынган, ак халаттарывыс иеткеш хайгылдан чоруптувус.

Кара сугларга дужуп хоорааш, калбак шыкты кешкеш, Сурмичиниң кыдында дайынның камгалалын белеп оон эрте бергеп бис. Сурмичи суурнуң мырыкай-ла бодунда немецтерниң бижыглалларының байдалын тодарадып, дайынчы сорулганы күүсеткеш, оон келгээнге. Ийи хайгаараллың түнелеп улуг сержант Чүүлүм взвод командири улуг лейтенант Оолакка шлеткеп.

Чеон үүнтеп дараа келген эртенгиниң хаваашпилаа чер кыры ишкерип чыгып кел чорда, бистиң эскадронувус Сурмичиже бурунгаардан кирипкеп. Чиндинээштерниг калбак шыкты орту белип четпээнивисте, Сурмичиниң болгаш Дубнодан, арыг иштинде дайынчыларның камгалалынган онтар чашиниң шыкаш булгурун, ягаы-бүрү калибрлиг үтер-бооларның, минометтарның снарядтары баш-ийи-чашынга чоокшулап чедип келгеш, эвээ ыңгыртып алган. Ынчангаш бистиң эскадронувус Сурмичиже бурунгаардан кирип келгеш, ооредилге шөлүнге дайынчы машиналарның дааш-шимээни динмирел үнген.

Бөгүн боолдата хүнү. Ону баштай эгелээрни биче командирлерге дааскан. Оларның аразынга Владимир Федосихин база кирген.

Ол шыгаакчы болур, олуттуг эелээр бетинде. маргылдажыр ажы Александр Черкашин-биле чарыштың негелделериниң лугайын чугаалашкан.

Чүгле «бешке» боолдар! Сорулга ыңдыг.

Шыгаакчылар Федосихин биле Черкашин олуттарын эелепкен, дайынчы машиналар орукта кожа чоруп оргап. Владимир чепсектиң механизмин, нүлемёттуң хынаң көрген.

Командылал пункгузундан радио дамчыштыр команда дыннаган.

— Тулчуушкунче!

«Дайзын» ажаан паступ келирин экипаж бөвүүг кичээнгейлиг дайгаарап орган. БМП-нин командири шыгаакчы-операторга ааа паступ келирге канчаар отту ажыглырын дыннаткан. Федосихин херектиг харааның тургузуп өгелээн. БМП коичут дүрген бурунгаар чорупкан. Ол үеде Владимир боолдапкан, ааа агаарже чаштай берген.

Бир дугаар октан-на чартаан. Чедишкин Владимир Федосихиниң улам сорук киирген. Ам пулемёттан шиичеп турар караларны азар, ону база-ла часпайн боолаан.

Эң тергиин! Боолдата дээш демдек ыңдыг болган. Шериг кезээниң командири аңаа бүйыр чедирген. А. Черкашинниң демдээ база-ла эң тергиин болган, ындыг болза-даа Владимирден бир сөнаатты артыкка боолаан.

Сержант Владимир Федосихиниң салбырының дайынчылары командири ышкаш берлинген өнгелдээлерни чүгле тергиин эки күүсеткеннер.

Ол өөредилге тулчуушкунуңда болза ёзулуг дайын шөлүдээзи-биле дөмей болган.

В. КАРГАПОЛОВ.
Н. шериг кезээ.

СУГ ТЫВЫКЧЫЛАРЫ

Н шериг кезээниң солдаттары Ада-чүрттүң Улуг дайынының инжаакчызы Т. Саркисян-биле ужуражыра соонда сугтывыкчыларының солдун мергежилиниң дугайында билгеннер. Ол ышкаш чоокта чаа доозулган шериг өөредилгезиниң үезинде кезекти суг-биле хандырар дээш кайы хире күш, мергежил, шыламыккай чорук ротага керек болганын олар моон билген.

Дайын үезинде тургустуган ротаның селдазы Татеник Саркисян 80 чылдарның ыяштарынга үлегер чижек болган. Дерген чылдар бурунгаар түлүүшкуннарже кирип турган дайынчыларга суг хөрөктиг бергеннер. Ийиде ийиги чер-биле шаанар хүүгүн ап-сеткеп, ийиде ийиги чер-биле шаанар хүүгүн кайы хире керек болганын билгеннер. Ынчангаш олар ССРЭ-нин тургустуганының 60 чылынга төлептиг ужуражыр дээш алган хүзөлгелерин чедишкиннер күүсеглеп турарлар. Ракетчилер эң тергиин иезен деп адын бадыткаар дээш дайынчы болгаш политиктиг белеткелин улам бедиткен.

Дайын үезинде тургустуган ротаның селдазы Татеник Саркисян 80 чылдарның ыяштарынга үлегер чижек болган. Дерген чылдар бурунгаар түлүүшкуннарже кирип турган дайынчыларга суг хөрөктиг бергеннер. Немецтерниң он-ченсек чүдүрген, үтер-боолар ап-тораан болгаш еске-даа 20 ажыг ягаы-бүрү марканың автомашиналары болгаш аңаа нан ташкылары үзе киргиннеп. оларны бистиң шеринивис булаап алган.

Сурмичи дээш сегиржин алдыының эртенден эгелээш кежээкиниң 5 шак үезинге чедир бүдүн хүнүүн дургузунда үргүлүлээн. ол болза тыва гвардейжи эскадронуун киришпеси эң не дар-берге болган шылгаранган мөлдүрлиг түлүүшкүнүнларның бирээзи болган.

А. АДЫГБАЙ.
Ада-чүрттүң Улуг дайынының инжаакчызы.

Ф р о н т у ч у н у ң

с а к т ы ы ш к ы н ' н а р ы

Улуг, биче миналарның болган үтер-бооларның октары бистиң аравыска частырга чер кара дөнүс, суглуг онгарлар болу берген, бир-ле чанның дүжүп турганы биле дөмей, ыңдың кырында ыш дээрге туман турупкан ышкаш.

Мурнувуста арыг иштинде Сурмичиниң бажыңнары ырак эвес коступ турар. Суур бетинде ыяш аразында фашистерниң памгалалдары бөлүктерниң командирлери ийи-ийиден ырак эвес дээрзинде ажыктарын ап-сеткеннер. Ынчангаш ийи талада-ла

БАШТАЙГЫЛАР

«Тожу чуртуу дыка-ла ырак, ында камчан чедер боор!» дижип, шынап-ла, Тываның эң ырак, кыдыг-кыштаар районнарының бирээзинге хамаарыштыр шаандакы мындыг чугаа-соот боон турган үеним билир бис. Ынпалза-даа «чери ырактың чеми элбек» дээн мынаш, моон адаанда киргеп каш болушкунунар безин ол ырак-узак черинге арат чонунуп культура амыдыралынга кайы хире улуг базым болганын тодаргай херечилеп турар.

«Тоора-Хем» совхозтуң төвү Адыр-Кежиг суурда чаа тутчуюп турар чуртаачыга бажчының чанында тудугжуларга ужуражы бердим. Бир-ле чүгээ аразында Тывага революция соонда Тожуга кажан чүү ыламп, кестиң келгенин сактып чугаалажып, шуптувыс ол темаже шилий, бердивис. Ынчангаш мындыг болган-дыр.

«ДИРИГ-ЧУРУК КЕЛГЕН-ДИР!»

Ындыг чугаа ынчаардагы каш борбак бичии бажыңнардыг, кудумчузу безин чок каш санныг чурттаачылыг Тоора-Хем суурга хат-салгын дег тарай хона берген. 1930 чылларында эгезин ол, кэш ортузу.

«Дириг-чурук» кеэр дээнинер баштай-ла ында эге-чада шкоязының бир улут өрээлинге чыглып келгеннер. Улустуң чамдыкы сандайларга олурганнар, а сургуулдар дээрге ханада аскан ак пос экранның мырай-на адаанда (таңуге шедыкы ол түвэл) экранче өрү көрүп алган чыдырааннар.

Шала ортузунда турүскан узун сандай кырында чангыс кижи-бээн чиик кедүрге кээптер бичии моторжугашты салгаш, бирле кижи ооң аннынга олурун алгаш, сайгарткан чырын бээр ол-ла дөмей дыйыктыр долган эгелээрге, аппаратта сайгыткаан чайынналыр кыза берген. Ынчан аппараттың механикчизи арны тода кестүп турар. Борбак ак шеверген эрилинг, эрес-омак коргактарлыг, холчок аныяк оолдуң эргиы, аяс күнде чередилеп дег, чыпыл-ла турган. «Дүрген-не дириг-чуруку көрзе!»— класста улустуң бодалында чангыс-ла чүве ол.

Ынчан Кызылдан Сарыг-Сеп дамчыштыр шанак-биле соңгун келген аппаратка «Алим», «Абрек» деп үнү чок кыска кинолар үнүп турган. Демги-ле киномеханик-мотор аппаратын шанакка салгаш Бора-Хем сумузунуң шуптэ ырбаннарынга киноэзи берип көргүскен чүве-дир. Кымнар ол? Бо-ла Тожунуң Толбул-чурттуг, ам район төвүнде чурттап турар пенсионер Кол Кызыл-ооловин Даржы-Мидектир.

«АЪТТАН-ДАА ДҮРГЕН»

1930 азы 1931 чылда Тоора-Хемге чангыс чадаг-терге кестүп келген дижир. Удатпаанда ооң сураа читкен, үрелип кал-

«РАДИО! РАДИО!»

Тожу чүрту чоорту сайгыраан бар-ла чыткап. Баштайгы бичии радиостанция Тоора-Хемге 1938 чылдың сентябрь сөөлүүредир чугаалай берген. Ону демги-ле деспеспелйер — сургуулдар кымны-даа мурнай барып почта бажыңының сонгазын өттүр дыңнаанар. «Радио! Радио!» дижип алгыжыргга, уруглар база бек-терге-жин келген.

Ынчан почта даргазы турган Кол Чигжиттиң чугаазынга ол болуп ыйнаан. Ону

ХААКТЫГ ҮНҮҮШКҮН

Тываның төвүгүнде база бир бөлүк мижиннерниң ажыг оруунче хаактыг үүгүүшкүн Тожудан эгелээн. 1936 чылдың кымында кожуунуп ыйбаа, сумуларының шилилээзи-биле Өдүгенден Бараан Сеңинчик, Бараан Аранның, Тоора-Хемден Кол Дудуттей, Кол Шой-Сурун, Кол Кыспайлык— бо беш эрес-дидим эрлер ат кежа-биле шакпан калбак хаактарын кеткеп, Тоора-Хем — Кызыл — Тываның барын кожууннары аразының ырак болган берге оруунче эрес-дидим чоруктуп, быжыг тура-соруктуп походумне үүлүкеп.

Эң кол, эң берге моонтак Тожу биле Кызыл аразында кадыр-берт ийи улут тайга болган. Ынчаш-даа анны-ниижи доктаар анаа тура дүшпээн.

Башкы ол хаактыг үүгүшкүн чедиишкинниг доозугланы-биле холбаштыр ТАР-ның Бичe Хурал Президиумуу оларның кижи бүрүзүн Хүндүлеп бижик болгаш карабкн боопербиле шаныаан. Ол-ла чылын чазының дар эрин эгелеп турда. Тоора-Хем суурнуң улуг, бичe чону Бараан Сеңинчик, Кол Дудуттей башкаан хаакчыларым бөдүрлалдыы-биле үлүг алган.

РАЦИЯ БАР АПАРГАН

Ишкилеп-биле рай»н төвүнүн аразында дүрген харыжажылганың баштайгы чылдың 1937 чылда тыптып келгеп. Бо дээрге тожу тайга-тарыгга бир кайгамчык хөлөгээзиниң болуушкун болган. Эзилеп баштай «С-100» деп рация аппаратын Кызылдан Тоора-Хемге чедир шанак-биле чедиргеч. Ынчаш радист болуп өскеннээн өдүгеп чурттуг аныяк эр Бараан Орай-оол рацияны үш чарыга коштаап, Улуг-Оо сумузунуң төвү Өре-Чалаңга аппарын чедиргеш тургускан.

«Өре-Чалаң чугаалап тур!» Ынчаар ол сестер Тоора-Хемче шейлү берген. Соонда «С-100»-түң Өдүгенне кежүргеп. Ам районтуң ван фермаларында турар рацияларның баштайгызы ол болган.

А. НУГУУРАК.

Хар-назының аныяк-дээ болза, «Саяно» ансамблиниң уран мергежилп бедээн, ат-сураа алгын, аддаржаан. Ооң артистери бистиң чурттуң акыдүзүмә чамдык республикалаарындан болгаш төп хоорайларындан ацыда, Моолдуң, Болгарияның, Кубаның болгаш ЧССР-ниң ажылчы чонналарыпта боттарының ураң-чечен, солун концерттерин бараалгатканнар.

ЧУРУКТА: «Саяно» ансамблиниң болуп хомусчулары болгаш ыраажылары көргүзүп үезинде.

Ю. КОСАРЬКОВТУҢ фотозу.

СЕГИРЖИП АЛЫЫШКЫН

Күс дүшкеп. Тайга-сыннар «ак-чоорганы»-биле шуглаашкан. Хар чода ортуу ажыг. Дивичилер октябрь ортан үезинде-ле тангаже чорупканнар. Хендергениң Үш-Моорун тангазынче Жданов аттыг совхозтуң хойжузу Комбу Ооң база аъттаныпканнар. Могай хемнин ерү чоктаап. Бестиг-Ажыкка доктаагап. Ацыы аная келгеш бүгү-ле ажылдарны доогергеш, эрзежик боорга диин көрүптер бодап чорупкаш, адыг ижоонинге тавардыы берген. Ону серемчилел чок чоокшулап кээр орта, адыг ижоодеп үне халаап, анчыже хөме-де келген. Анчының боозу ырак эвесте сарыг дытче үглай чаштай берген. Адыгның чигзиг, ваяг тыныжы ону дүй ап келген соонда дыргактары-биле арыпны, күйгапы чара шаапкан.

Адак соолгу бодал — бижеп. Ону карак чивеш аразында адыгны бижектеппеп. Кургамзык алгы заанның ырыкмын үрепкеп. Адыг ийин куду карап дээп...

Анчының холунда ам чүүдээ чок — боозу үүлгап, бижээ одыг-биле барган. Кара чаңгыс бодал аъттыг канчаптоол Могай бажында Донгак Даажы суттэ чедери. Аны-тындан чартыр эвес, кызыдыр. Өртгеде аъдынга баргаш арай боорда мүүлүкап. Хөөкүй Хүрен аазын билгеннинг. Даажылдрга экелгеп. Комбу Ону эмчиге үш ай болгаш сегээп...

Болган таварылганы Ону эмчи бадар дең тургаш, бай дазы багай-дээ болза, чугаалап четтигипкеп. Даартазында Ада-чурттуң Улуг дамчыдының киржикчизи Бегзи-Хуурак башталп он хире малчыннар чыглып алгаш, айыл болган черже аъттаныпканнар. Кижи бүрүзүнүң чугаазы чаңгыс болган. Бижектиг адыг ижоонге кирбес. Ынчангаш башталп истеп көөр деп дугурушкапнар.

Аъттарлыг малчыннар адыг ижоонинин чанында келген. Түлүш Бегзи-Хуурак аъдын баглап каап, ижоо чанында чедер-четпес чорда, адыг үне халаап. Ол Түлүштүң будунда алгаш ийин куду маапкан.

Ону көргеш, ооң чамдык ерү боо-монгуюп онтапкаш дезипкеннер. Ол арапында Түлүш алгырып, медээ берген: «Боолаваңар! Боолаваңар, мезэ дээптер!». Ынчаш-даа Амыр Кыргыс ону мурнапкан. Ол адыгны боолап каап.

Ону Комбунуң кижи шапкан бижээ даг-ыргектиг хорээнде хевээр сарыгланын чыткап. Түлүш Бегзи-Хуурак чүрээн ооңкуюп, таяныпдап алгаш, Амыр Кыргыска эрес-дидим болганы дээш байыр чедирген.

Кортук чамдык анчылар шаг болганда чедип келгеп. Белеп чагны чиир аас-кежиктиг болганнар.

Р. МОНГУЛ-ООЛ.

ТҮҢНЕЛИН ҮНДҮРГЕН

Хамааты камгалалының 50 чыл оюнга турасказаткан республика солуннарының болгаш Тыва раднонун аразында чарлаттынган конкурстуң тинлекчилеринге шанналдарны республиканың Хамааты камгалалының штавы тывыскан.

Ада ийнги шанналдарны «Шын» солуннун, Тываның Күрүненин телерадио комитединиң болгаш «Молодежь Тувы» солуннуң коллективтери чаалап алганнар.

А. Сагалаков, А. Дыртый-оол, Д. Чымба олар-га хамааты камгалалының темазынга бижээн материалдары дээш тускай шанналдарны тывыскан.

В. АНАНЬИН.

СУМЕЛЕР

⊙ **Хендир үзү кудуп турган шил саваны горчица холумактыг чылыг суг-биле чуур болза, дүрген адырлымчал. Бир эвес арткан үс белен адырлабе болза, ийи-үш катап ышчаар чуур.**

⊙ **Номчуп армпарында сөлва изин саван-биле аштап ап болур. Саван-биле аштаанының соонда, ону арыг ол пес-биле кончуг ооюун чода тудуптар.**

⊙ **Ажыгладдан үнген помада хавын үндүр октавайн, ооң дувүнге пороюн кескиндиин суккаш, даараныр шеверин анаа кирер кадагылаап, ине хавы кылдыр ажыглап бэла болур. Бир эвес чүве бижир чугайны доктаамал ажыглап турар болзунарга, ооң үшта-рын помада хавынга ейлей сүвүрткеш, суп ап болур ем-лер. «Пенадыг» чугайны ам сумкага ап чорун болур.**

⊙ **Капрон укту аргын каап укка дещпей тутпаш, изидип каап хачы-биле (удазыналбазыны дээш) пескеш, анаа чыпшыр даарап аар болза, дүктеп аргаан уктуң ажыглалынын хуусазын үлаар.**

⊙ **Бир эвес ороддун ханазын будуп каап болза, ооң дээпирин чугайдап турда, ыпаар чаштаап чугайны чуурга адырлымчал болуру-биле саваң, хеп чуур порошок эзилдирин чажып ап болур.**

⊙ **Шалвының эрги будуун адыррарда, ону суг-биле өттүргеш, сода чашкаш, ол пес-биле шып каар. Ынчаар хөндүр тургузар.**

⊙ **Дүвү артезиэр чайны бергеп баалыныг саваны дүргеп чуурунуң бир аргазы — хөй эвес чем содалыг сугну анаа тургузуптар. Ооң чуурга, дүрген адырлымчал.**

СОҢГАДА ЧЫРЫК

Клуб чаны-биле эртип чыдырымга, бир соңгада чырык ыхып турган. «Мындыг орай ким чүү кылып олурар чоор, барып көөр-дүр алырам» деп бодаваш, кире бергеп мен. Кырында эзимежок сааспнар чада салып каап стол арыгдырт кара эр олурген. Менээжиримге менче арай шыжыккан хевирлиг кылчаш кылдыр көргеш, бажын согаш кылып каап, улай бижиттиче берген. Дөрт-беш хире минута эрткен. Аяар чылбыртып үнүп бар чыдырымда, олурган кижи, мейи ам чаа эскерип каап чүве дег, айтыра берген:

— Чүге чор сен?

— Чок, аваа. Чырык ыхып турар- боорга бакылай каапгар чоор бе дээш кирип келдим. Шаптыктапкан боор мен, буруудатпайн көрүкер.

— Че, ында кижи буруудаыр түү боор. Арнынны көрбээн-даа ышкаш мен. кайыын келдиң? Чүү деректиг бистин суурга чедип келгенин ол?

Танывас кижизинге кайыын келгенин, чүге чоразаның чугаалап бергеш чоор боор деп кезек боданып олурда, шынап чугаалаан мен:

— Аалым Кызылоо. Бо су-рда душтуум уруг 6 р, ында ужуражар дээш келдим.

— Тергиин экп-дир. Ол урутпун ат-бажы кымыл?

Мени шуут байысаган чүве дег айтырып турар үүү мындыг кижи апаарга бо деп бодаш каап, ам-на ынчаш өске өттан адаптайн деп чобаан келген мен. Ынчаш-даа чердеп торумелиндеп чүве чедилеп чорбаан болгаш база шөк дүшкеш, шуут дорту-биле адап дүжүрүптүм:

— Сарыглар Чеченмаа дээр чүве.

— Кай, Намдактың уруу бе?

— Ийе, адазының ады Намдак.

— Чүге дем-не чугаалавайн сен. Чеченмаа дээрге мээн чээнним болбазыкпе. Келир үеле күдээм болур кижи эвес сен ыйнаан. Күдээзиниң күжүн көөр деп чүве бар болгай. Бээр кээп олургаш, дузалаш — дээш, азыгда турнан сандайны бодуюн тенмиге экеп салгаш, олче ичнедь.

Чеченмаанын та дайы, та дазайы эвес кижи, оозун чиик ажыр төнген. Бир эвес ынчан ооң чоогунга чолаачы А. Сергеев чоокшулап келбээн болза, та чүү болуп доостуру билдинмее турган. Моторнуң даап-шимээнн дерзин куштарны коргудункан.

Эзилдериниң хөйларже болган эске-дээ улуг малдарже халдаары — эң ховар болуушкун. Орнитолог специалистериниң санаан турарын ёзугаар алырга, куштарның ыңдыг калчаалыг ажы-чанының чылдагаанны кустуң соогунда аъш-чем тывармының бергеп турар. Черлик амытаннарның чаш төлдери доругуп, быжыга бергенинден оларга куштарның чедери берге. Ынчангаш эзирлерге эң белеп олча— түгле чаңгыс кижиниң кадарганы хөйлер болган. Аштаан эзирлер дидичиниң, халдаан киргеннери ол.

О. КВЯТКОВСКИЙ.
Туркмен ССР.

ЧАА САГГАН СҮТТҮГ ПАКЕТТЕР

Кырган-аваалар чап-чаа саггап сүттүг кадыкшылдың үндезинин деп санап турары тавариляга эвес. Ону түгле көрээде бичии чаштарга эвес, харын хоорайзинде болуп турар. Черлик амытаннарның чаш төлдери доругуп, быжыга бергенинден оларга куштарның чедери берге. Ынчангаш эзирлерге эң белеп олча— түгле чаңгыс кижиниң кадарганы хөйлер болган. Аштаан эзирлер дидичиниң, халдаан киргеннери ол.

О. КВЯТКОВСКИЙ.
Туркмен ССР.

Ак тала эгелээр, ийи көш тен мат.

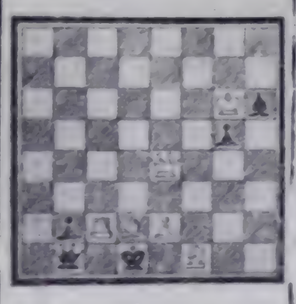

СЕРЛИГНИҢ ААЛЧЫЛАРЫ

Вертолёттуң командири
Белекпен-даа берге-ле ор!
Белим-Сеңиг тайга-сынын
Бедик, чавыс харап торуур.
Фермада ивижилер
Белекпенин уткуп турар.
Хокаш иви — анай, мында
Хойган-дүүроол халчып
үнер.
Белим-Сеңиг тайга-сынын
Меңги борттуг, бедик
чаагай,
Вертолёттуң командири
Белекпенин чалап турар.
Ам бо кээрде Белекпенин
Ана эвес, сөңүт келген —
Ааалчыларын чалап алган,
Аъжын-чемин ковптап
келген.
Аңчы, малчын ивижилер
Ак сүт — аржаан сөңпеп
куткаш,
Ажыл-ижиш, чурттагазын
Ааалчыларга хөөреп берген.
Тайга-таскыл эргий
чурттаап
Ивижилер эрес-ле-дир!
Дарга-бошка ааалчылары
Ишти-хөөнүп биилп чанган.
Аксы-дуима совет чонунуң
Авыралдыг бүлезиниң
Аддап харыш алган уткаап
Ажыл-ишти ааалчы көрген.
Майгын суурнуң эзлери
Барааннар дээр ивижилер
Москва, Кызыл ааалчыларын
Магаданчыг уткуп, үдээп.
Белекпенниң вертолёду
Бедин алгаш, сынын аштыг
Фермада ивижилер:
— Менди чаагай! — дижип
арты.

Л. ЧАДАМБА.

ХОВУ КЕЖИР ХАЛДЫП ҮНГЕН

Хооруп мунган кара саадыг
Хову кежир халдып үнген—
Чүрек-херээ дакпыжаан бе,
Чүзүп дилеп далашканы?
Октаргайның сылдыстары
Орук дургаар чивеңкимдаа —
Оттуг көс дег сетки тевиин
Оожуктуруп шыдавааннар.
Кожагардан кызыл чаактыг
Хоюн харап ыраан чораан—
Хөйну бодап куюмнаан бе,
Хөлзеп дүүрен кымпы
маңаан?
Сынар кыры туманналып
Чывар тынып емрипнаашдаа
Чазбыштадган чүрек одун
Чавылдырып чадажып каап.
Чүрек уткуй чүрек чүткүш,
Чүгүрүктүң маңын
мурнаан —
Өгбелерден ынакшылдың
Өшпее одуп хойлапкан бе?

А. АРАПЧОР.

СОНУУРГАКТАРГА

КУДУМЧУДА АДЫГ ОГЛУ

Матвей деп шолаалыг адыг оглуп Усть-Каменогорскиниң зообазазынан Карагандага эккелген. Тайга ээзи чаа черге келгеш дүрген чаңчыгын, бүлүң бүргүзүп шинчилеп эгелээн болган ооп үне берип болгу дег черни дораан тып аштыр...

Зоопарктың үш метр бедик херимнеге безин ол торуубаан. Ону ёжа халаап, адыг оглуп дыштанылганың болгаш культураның төп парыгынга чеде берген.

Дүргүшпу зоопарк, мидания ажылдакчылары дилеп эгелээн. Ону тып алган, ынчаша-даа зоопаркка чедирери амыр эвес болган. Матвей баштай аажок удурлангылаан, а улус ону кынчыктырбайн, чаа өргээнинге чедире бээрге, дораан ооңкурган, аннар турар өрээлдерже чыт тыртып, бодүюп Арктика. чурттуг өңүү — ак адыг-биле танышып алган, Ооң соонда кедыкты күзелдин-биле чип, компот ишкеп, удуй берген.

А. ЛЕЙБМАН.

Караганда.

ОДАРЖЕ ХАЛДААН ЭЗИРЛЕР

Свердлов аттыг колхоздуң хойжузу Пиркуди Сохадов Копет-Даг кашпадларының бирээзинге аңна эвес сегиржип алышкынга таварышкан. Ооң одарда чоразаң хойларынче хөй санныг кара куш-эзирлер халдай берген.

Бежеп ажыг черлик куштар хойларже дидим болгаш организастыг халдап кирген. Хойжуюп алгы-кышкызы-даа, хеекеели-даа оларны доктаадын шыдаваан. Элээп каш хой балыглаңган, кадарчының кузаңгы тоңген. Бир эвес ынчан ооң чоогунга чолаачы А. Сергеев чоокшулап келбээн болза, та чүү болуп доостуру билдинмее турган. Моторнуң даап-шимээнн дерзин куштарны коргудункан.

Эзилдериниң хойларже болган эске-дээ улуг малдарже халдаары — эң ховар болуушкун. Орнитолог специалистериниң санаан турарын ёзугаар алырга, куштарның ыңдыг калчаалыг ажы-чанының чылдагаанны кустуң соогунда аъш-чем тывармының бергеп турар. Черлик амытаннарның чаш төлдери доругуп, быжыга бергенинден оларга куштарның чедери берге. Ынчангаш эзирлерге эң белеп олча— түгле чаңгыс кижиниң кадарганы хойлар болган. Аштаан эзирлер дидичиниң, халдаан киргеннери ол.

О. КВЯТКОВСКИЙ.
Туркмен ССР.

ЧАА САГГАН СҮТТҮГ ПАКЕТТЕР

Кырган-аваалар чап-чаа саггап сүттүг кадыкшылдың үндезинин деп санап турары тавариляга эвес. Ону түгле көрээде бичии чаштарга эвес, харын хоорайзинде болуп турар. Черлик амытаннарның чаш төлдери доругуп, быжыга бергенинден оларга куштарның чедери берге. Ынчангаш эзирлерге эң белеп олча— түгле чаңгыс кижиниң кадарганы хойлар болган. Аштаан эзирлер дидичиниң, халдаан киргеннери ол.

О. КВЯТКОВСКИЙ.
Туркмен ССР.

Ак тала эгелээр, ийи көш тен мат.

ТВ 18

НОЯБРЬ 20-ДЕ

ЭЛИРГИ ПРОГРАММА МОСКВАДАН

8.00 — «Ут». 8.35 — Эртенги гимнастика. 8.50 — Бир эвес кадык болуксазынга (Күш-культурукуларга сүмелер). 8.55 — Чалмыларның чогаадыкчы ажылы. Таллиннин пионерлер ордуузунуң фольклорлуг танцы коллективиниң концерти. 9.25 — Ада-иелер, силерге. 9.55 — Советтер болгаш амыдырал. 10.25 — «Спортлотонуң» 47-ги тиражы. 10.35 — Хой эки бараннар дээш. 11.05 — Д. Шостакович. Оркестрлиг фортепианого концерт. 11.30 — Үлүштер дугайында. 12.15 — «Тывилекчилер». Фронтучу өөнүктер клуву. Сталинград тулчуушкунунуң 40 чылынга. 13.45—«Орус музей». XIX векпиң баштайгы чартынының портрет живописи. 14.15 — Бөгүн делегейде. 14.30 — Уругларга фильм: «Ажыттынмаан ортулуктар». 15.35 — «Ейлдингир-даа болза, бүзүреттинмес». Дамчыдылганы профессор С. П. Капица чорудар. 16.35— Латыш улустуң музыказының концерти. 17.10 — Политиктиг хайгаарактың Ю. А. Летуновтуң беседазы. 17.40 —«Анданыыг тоол». Мультфильм. 18.00 — «Дем каттыжышкыны». Тележурнал. 18.30 — 18.45 — Чапсар. 18.45 — «Силерниң загаалыларыңар ёзугаар». Ракета шериглериниң болгаш үтер-боо дүңүнге уткуштур музыкалыг дамчыдылга. 19.30 — «Экранда — кинокомедия». «Трын-сиген». 21.00 — «Ут». 21.35 — Останкино концерт студиязының аныяктар кежээ. Күрүненин бирги подшипник заводундан келдирер назылыг солдарны Армияже үдээри. 23.25—23.55 —«ССРЭ-де спорттуң национал хевирлери». Документалдыг фильм. Ооң соонда — телемедээлер.

ИЙИГИ ПРОГРАММА МОСКВАДАН

14.20 — «Монгуп веке». Документалдыг фильм. 15.20 — Азербайжан телевидениениң программазы. 16.25 — СССР-ниң самбо хүрешке кубогу дээш. Донецкиден дамчыдылга. 16.55 — «Сиген кырында ыт». Уран-чечен телефильм. 1-ги, 2-ги серпялар. 19.05 — Делегей болуушкуннарының лопусалы. 19.20 — «Ынчаш уруг болгаш адыг. Мультфильм. 19.20 — «Музыка киноскуузу. 20.00 — «Тамчыктыг удунар, чаштар!» «Айболит ширгге». 20.05— «Кадыкшыл». Дамчыдылганы РСФСР-ниң алларлыг эмчизи Ю. В. Белянчикова чорудар. 21.00 — «Ут». 21.35—23.50 — «Болдуңуң күселп-биле шелээ». Уран-чечен телефильм. 1-ги, 2-ги серпялары.

АГААР

Бөгүн республикага бүргеп, аянып. Чамдык черлерге быскап хар чаап. Барыын чүк углаңышкынның хаттың дүргеп секундада 3—8 метр. Дүне агаарның температуразы— 15—20, хүндүс 4—9 градус соор.

Кызылга шокар будуттаар. Бичии хар чаап. Агаарның температуразы хүндүс — 7—5, дүне 17—19 градус соор.

Редактор В. С. ШАРАВИЙ.

КИНО

НОЯБРЬ 20-ДЕ

«ПАПЫРАЛ»: «Адырамышкыны» 9.30, 12.10, 14.50, 17.30, 20.10 шактарда.

«ПИОНЕР» «Гуго бегемот» 9.30. «Шокар рейс» 11.00, 12.50. «Специальнозунгга хынаалда ажыл» 14.10, 16.30, 18.20, 20.30 шактарда.

«ВОСТОК»: «Чаагыс дагырмыйыс» 15.00. «Сен менээ, мен сенээ» 18.00, 20.00 шактарда.

12 хардан өрү назылыг үнзезин национадлыг сургуулдарны Тываның Күрүне филармониязының чанында улустуң цирк болгунге хүлээп алышкынны чорудуп турарын филармонияның администрациязы дыңнадып тур.

Анаа киреринг күзээнер бо чылдың декабрь 1-де эртенгиниң 10 шакта филармонияга келир.

Социал хамдырылга министерствозу болгаш Тыва автономдук эргелеп переналдыг пенсионер. СЭКП кожуузу

Ооюн Дамдынович

ӨЛЗАКТЫН

мөңгүзүн дыңнаттынаан, ооң төрүттүнге болгаш чоок кижилеринге хажыы далаш илерейлеп тур.

РЕДАКЦИЯНЫҢ АДРЕЗИ: индекс 667000

667000 Кызыл. Шетинниң болгаш Кравченко кудумчузу бажын № 1. Телефоннары: Редакторнуң 2-24-63, 2-23-54 хөрмыскалтаның секретарының 2-24-63, секретариаттың 2-35-24, партпажа амыдырал болгаш совет түргенчү коллективтериниң 2-37-13, промпажда 2-31-75, культура кылдының 2-23-56, кожа ажыл-агый кылдының 2-21-47, үлетпор кылдының 2-41-75, чагаа кылдының 2-41-27, информация кылдының 2-20-60, корректорларның 2-27-41, бухгалтерияның 2-12-45, солун келээш бергенде 2-32-75 телефоннар долгаар.

Тыва АССР-ниң Министрлер Чөвүделиниң Ном үндүрер чер, полиграфия болгаш ном садыының керектеринге чазыы-биле аргалаанының типографиязы. (Кызыл, Шетинниң болгаш Кравченко кудумчузу бажын № 1).

Тадыг № 01156

Солун неделяда 6 катап үнер.

Т.—01156.

Бүгү чурттарның пролетарийлери, каттыжыңар!

ШЫН

СЭКП Тыва обкомунуң, Тыва АССР-ниң Дээди Совединиң болгаш Министрлер Чөвүлелиниң органы

№ 269 (12059) | 1982 чылдың ноябрь 21, воскресенье | 1925 чылда чаагай чыглыгаш | Сыны 3 кап.

ӨӨРҮП ЧЕТТИРИИШКИН

СЭКП ТК-ның Чаагай генсекретарынга1 сөңгүткашым-биле холбаштыр мен-ээ байыр чедирген партия, күрүне орган парышга, совет болгаш хөй-ниити организацияларга, бүдүрүлелериниң, албан черлериниң, түдүтларның, колхоз тарның база совхозтарның, юридиге черлериниң ниң хөлегеш шилектиктериниң, Совет Армиянын болгаш Флоттуң дайынчыларының, партияның хоочуннарының, бүгү совет хамаатыларга чүректиң .ханызындан өөрүп четтирдим.

Мээң адрезимге байыр чедириишкиннерни чоруткан дыштыкы өңнүктерге болгаш шөлүктерге, дыштыкы чурттарның күрүнелер болгаш чаагай-дыштыкы башкыларынга, хөй-ниити болгаш күрүне аймак-дакчыларынга ханызы-биле өөрүп четтиргенимни илерлейдим.

Ю. АНДРОПОВ.

ИДЕЙ-ПОЛИТИКТИГ КИЖИЗИДИЛГЕ

Совет кижилерни, ылаңгыя аныяктарны эртемге үндезиеттингеи үзел-бодалдарга, партияның черээнге, коммунистиг идеалдарга кызыгаар чок берриишкинге, социалистиг Төрээн чурттаа ынакшылга, пролетаржы интернационализминиң ёзуузунга кижизидеринче ленинчи Коммунистиг партия доктаамал кичээнгейни салып келген болгаш иөөн соңгаардаа салыр.

СЭКП-ниң XXVI съездизиниң шиитпирлеринде, партия Төп Комитединиң «Идеологтуг, политика-кижизидилгелиг ажылды улам ыңай эжиндер дугайында», «ССРЭ-ниң тургустунганының 60 чыл ооюуң дугайында» болгаш өске-даа доктаалдарда, партияның XVIII область конференциязының шиитпирлеринде ажылчы чоннарның, аныяктарның идей-политиктиг, интернационалчы кижизидилгезин сайзыраңгайыдарының оруктарын болгаш аргаларын тодаргай айытkан.

Идей-кижизидилгелиг ажыдың сорулгаларын чеднишкинниг шиитпирлээри-биле чер-черде партия, совет, профзвилел, комсомол болгаш хөй-ниити, ажыл-агый органнары кичээнгейин чурттакчы чоннуң ангыгаңгы бөлүктеринге идей-политиктиг, күш-ажылчы, мөзуу-шынар, интернационалчы кижизидилгени эжиндеринче угландырган. Ажылчы чоннарның, аныяктарның идей-политиктиг болгаш интернационалчы кижизидилгезин эжиндер хемчеглер дугайында айтырыгларны СЭКП Кызыл хоорюмунуң, Барыын-Хемчик, Улуг-Хем райком-нарының пленумнарында болгаш өске-даа районнарга чугаалашкаш, чогуур шиитпирлерни хүлээп алган. Ажылчы чоннарның, аныяктарның кижизидилгезинге партия, комсомол чыдыышкынның, лекция пропагандазын, көскү агитацияны ажыглап турар.

ССРЭ-ниң тургустунганының 60 чылынга белеткел-биле холбаштыр чон ортузунда янзы-бүрү идей-кижизидилгелиг ажылгы күш-ажылчы коллективтерде, албан организацияларда, өөредилге черлеринде калбаа-биле организастаан. Номчулга конференциялары, политика, мораль темаларынга лекция, беседалар, партияның, дайынның, күш-ажылдың хоочуннарыбиле учуралдыышкылар, найырал немзелери, «Хөстуг республиканың бүзүлбас эвилели», «Аңы-дуңма чаңгыс эптиг ог-буледе», «Адрезивис—Совет Эвилели» деп темаларга аас журналдары болгаш өске-даа хемчеглер эртиен, моон соңгаардаа болур.

«Тыва кобальт» комбинатта, № 48 тудуг эргелеринде, Тываның электри четкилеринде, Кызылдың сүт заводунда, улептүр болгаш аъш-чем садыгларында, № 1 автотранспорт бүдүрүлгезинде, Көөдө ажыл-агыйның дуржулга станциязында, Ленин орденниг «Кызыл тараачын» совхозта, Кызылдың № 4, 8, Сарыг-Септи № 2 школаларында, башны училищезинде партия организациялары ажылчы чоннарның оргузунда кижизидилге ажылын бодамчалыг тургусиан план ёзугаар чорудуп келгениниден бердинген онзалдалар күүсеттинип, өөредилге-кижизидилге ажылдары чедишкинниг шиитпирлеттинип турар. Оларның удуртуучулары, партия организацияларының секретарьлары идеология ажылынга боттары идепейлиг киржип, хөй-ниити организацияларының ажыл-чорудулгазынга идуза лаашып, детkип келгеннер.

Ынчалза-даа ажылчы чоннарны, ылаңгыя аныяктарны коммунистиг идеалдарга, моралька, совет патриотизмге болгаш социалистиг интернационализмге кижизидер талазы-биле ажыл амгы үениң негелделеринге ам-даа четпес. «Идеологтуг, политика-кижизидилгелиг ажылды улам ыңай эжиндер дугайында» СЭКП ТН-ның доктаалын, бо талазы-биле партия обкомунуң шиитпирлерин, ажылчы чоннарның, аныяктарның интернационалчы кижизидилгезин эжиндер дугайында СЭКП обкомунуң бюрозунуң доктаалын чамдык партия организациялары чедир йүүсеттелбейн турар. Оон уламыңдан Кызылда, Ак-Довуракта, Чөөн-Хемчик, Барыын-Хемчик, Улуг-Хем, Таңды, Тес-Хем болгаш өске-даа районнарда аныяктарның эразында күш-ажылдың сагылга чурумун, хөй-ниитиниң норум-чурумун үрээр, арагалаар, нем-херек үүлгедир, хулиганнаар чоруктар бар.

Идей-политиктиг, интернационалчы, күш-дамыр кижизидилгезин, норум-чурум намгалалын эжиндер болгаш хөөйдүдүрүм үрээшкиннеринге удур демиселди күштелдирер дугайында айтырыгларны СЭКП Кызыл хоорюмунуң, райкомнарның пленумнарынга, партия активиниң хуралдарынга наш удаа чугаалашнаш, четпестерни чайладыр тодаргай хемчеглерни айытkан чогуур доктаалдарны хүлээп алган. Ындыгда болза салдынган сорулгаларны чедип алыр дээш чамдык партия организацияларының хүн бүрү чорудуп турар организастыг ажылдарны нөшнак, шиитпирлер күүсеттинип, ажыл-ишти чоп, аныяктарның идей-политиктиг, интернационалчы кижизидилгезин эжиндеринче, СЭКП-ниң XXVI съездизиниң шиитпирлерин күүседиринче угландырары—амгы үеде чугула сорулга.

ССРЭ-НИҢ 60 ЧЫЛЫН ТӨЛЕПТИГ УТКУУЛ

КЕЛИР ЧЫЛДЫҢ ҮЛҮҮНДЕ

Кызылдың № 2 АТБ-зиниң коллективиң чурттуң юбилейиин төлептиг уткуур дээш шалыпчы эзлчегнии улам налбартиан. Ол дугайын эртиен он айларның түңнелдери база хереченлеп турар. Чыл эгезинден бээр 1733,6 муң тонна улус ажыл-агый чүүнтерин сөөртиен. Чүүн саарылгазының планы 100,1 хуу күүсеттинген, 42 муң тонна-километрни пландан ажыр ажылдап ныланган.

Хөй-хөй мурнакчы чоланачылар бо чылдагы планнарын, алган хүлээлгелерин ажыр күүсеткилээп. Чижээ, күчүлүг КамАЗ-тың чоланачызы Николай Иванович Смирнов ам 1983 чылдың июльдуң үлүүнде ажылдап турар. Оон өскө Виталий Леликов база-да Саян артызынан чүүктер соөртүлгезинде февральдың үлүүнде, А Александр Николаевич Иконников хоорай иштинии маршруттарында ажылдап турар-даа болза, келир чылдың иинь-нуң үлүүнде четкен.

АТБ-нин бригадаларының эразында налбарган чарышка Г. Волошинниң бригадазы мурнап, чыл планын күүсеткеш, ам 1983 чылдың февральдың үлүүнде киништир ажылдап турар.

Н. ВАНЬКОВ.

КАЛЕНДАРЬДА—ФЕВРАЛЬ

«Тыва совхоз тудугнуң» Мөңгүн-Тайгада бот-оруглга - чарылгалыг тудуг участогунуң (начальныгы Д. Б-О. Хомушку) коллективи амгы хүннерде 1983 чылдың февраль айының үлүүнде ажылдап турар. Ында Кан-оол Шыдыраанын удурткалы бригадазында комсомолчулар Аркадий Бады, Павел Салчак олар хүн нормазын доктаамал 110—120 хуу күүсеттип турааралар.

Х. ЧҮЛДҮМ.

Эчис Хертен биле Оттуң Саяа «Тыва даг-дүгү» комбинаттың арыглаа фабриказында ажылдап турааралар. Эчис Чимитович — дуржулгалыг ажылчын. Ол фабримага он чыл ажылдаан.

А Оттуң Маадыр-ооловнаның ажыл стажы оон ийи чыл хөй. Ол — дериглелер машинизи.

Хөөчүн ажылчыннар даанган ажыл-херээн, ак сетkилдиг күүсеттип, эш-өөрүнге мактадып чоруурлар.

ЧУРУКТА: электрим З. Ч. Хертен биле машинист О. М. Саяа.

Ю. КОСАРЬКОВТУҢ фотозу.

Хүннүң медээлери

МУРНАКЧЫЛАРНЫҢ БИРЭЭЗИ

«Тывапарикмахерск и е» бүдүрүлге каттыжышкынының Кызыл хоорайда № 6 парикмахерскаяның коллективи кызылчыларга ачы-дүвө чедирер хүлээлгезин эки күүседип турар.

Ында мурнакчыларның бирээзинге мастер Валентина Белоголовкина хамааржыр. Аныяк мастер В. Белоголовкина хандырылганын бедик культуразын чедип албышаан, хүүзүнда планның омаалдазарын доктаамал ажыр күүседип келген. Ол бо хүннерде декабрьниң үлүүнде ажылдап турар. Ынчангаш ол ам чыл планын хуусаадан эрте «үүседир сорулганы салган.

Бистиң корр.

АМ-ДАА 200 РУБЛЬДИИН

«Тыва септелге-тудуг» трестиң тудуг кезектери болгаш конструкциялар заводунуң коллективи ССРЭниң тургустунганының 60 чыл юбилейин төлептиг уткуур дээш социалистиг чарышка киришкен, 1982 чылдың продукциязын бүдүрер болгаш ону сайгарар планын Октябрь байырлалының бүдүүзүнде-де күүседиткенин рапорттаан.

Чыл төнүүзүнге чедир пландан ажыр 200 муң рубльдиин продукциязын бүдүрерин, 195 муң рубльдиин сайгарарын хүлээнген.

К. МААДЫ

ПЛАНДАН АЖЫР

В. И. Ленин аттыг «Тыва даг-дүгү» комбинатта бедик сорттуг рудадан дагдүгү арыглаар цехтиң коллективи юбилейлиг чылдың он айларында планнаан ажыр 100 тонна бедик шүнарлыг продукцияны үндүрүп, бүдүрүлгеде социалистиг чарыштың мурнаку одурүүнүң чоруп турар.

Ында хөөчүн коммунист Деспи Дуктен-ооддуң удуртканы № 2 эвлчегниң кежигүннери өөн ажылдап турар болгаш октябрь айның түңнелиибиле база-ла өөн көргүзүглерниг болганнар.

А. БЕГЗИН-ООЛ.

СЭКП ТК-НЫҢ ЖУРНАЛЫНДА

СЭКП ТК-ның «Партийная жизнь» журналының чээрби нгы номеры парлаттынган. «Ленинниң партиязы — совет улустуң дайынчы авангарды» деп мурнуку үүлү ында чыруттынган. СЭКП Төп Комитединиң, ССРЭ-ниң Дээди Совединиң Президиумунуң болгаш ССРЭ-ниң Министрлер Чөвүлелиниң Коммунистиг партияга, совет улуска кыйгырыгын журналда парлаан. СЭКП ТК-ның элчет чок Пленумунуң дугайында информастыг дыңнадыгны, эш Ю. В. Андроповтуң чугаазын, эш К. У. Черненкоңуң чугаазын, СЭКП ТК-ның Чингине секретары Ю. В. Андроповтуң допчу нампарын база парлаан.

«Совет кижилериң Сталинград чанынга маадырлыг чоруу», «Аъш-чем программазы болгаш кадр политиказы», «Партияның шиитпирлерин амыдыралга боттандырааллы», «Экономиктиг өөредилгени болгаш кижизидилгени — амгы үениң негелделеринге дең-нээринче» деп үүлдерни журналда чыруттган. СЭКП Төп Комитединиң «Көздөстиң ажылын организастааныы», «Контрольдан, дузалажыл турар бис», «Чаа дүржулганы түңнеевишаан» деп болүк материаллардыңпартия райкомунуң кодээ ажыл-агый кадрлизиниң ажылынга тураскаатkан. «Кадрларны шилип алырының, таарыштыр тургузарының, кижизидериниң принциптери. Удурткучу кадрларның шынар составын эжиндер дугайында СЭКПниң XXVI съездизиниң айтыышкынныры» деп материалларны аныяк коммунистер школазынга ажыглаар кылдыр парлаан. Номчукчуларның чагааларынга, айтырыгларга харыларны журналда чыруттган.

ЧУРУКТА: Москвадың мурнакчы ажылчыларының. Мурунда — Социалистиг Күш-ажылдың Маадырлары (сол-лагай талдан) С. М. Киров аттыг «Динамо» заводунуң машина цехиниң мастери В. А. Телегин, Москва — Сортировочная депозунуң машинизи В. Ф. Соколов, И. А. Лихачев аттыг автозаводтуң ажылчыны Ю. Т. Барулина, Күрүвениң бирги подшипник заводунуң хөөглакчызы Н. И. Мотова, «Большевик» кондитер фабриказының мастер-кондитери Е. А. Ожина. Москвадың зът комбинадының бүдүрүлге өөредилгезиниң мастери З. Ф. Назарова олар.

В. СОБОЛЕВТИҢ фотозу.

СЭТА-ның фотохрониказы.

ДЭЭШТИГ ХЕМЧЕГЛЕРНИ АЛЫР

Республиканың Статистика эргелелиниң ноябрь 16-гы медээзи- ёзугаар алырга, күрүнеге зът садарының планы 94,6 хуу күүсеттинген. Эртиен чылдың денелиинден 1016 пеитнер зът хөй дужаттынган. Мөңгүн-Тайга, Барыын-Хемчик, Чөөн-Хемчик, Эрзин болгаш Кызыл районнар планнарын күүсеткиндеп алганнар. Райониарның хөй кезии эртиен чылдагыдан хөй зъяты дужаагаи. Күрүнеге зът садарыы ам-даа үргүлүлеп тураар.

Зът садарының эң сөөлгү черии бо чылгы планынга 564) центнер, эртиен чылдың денелиинге 3255 центнер чедиибээн азы планын 79 хуу күүсеткен Таңды район эзлеп турар.

Күрүнеге сүт эртиен планын 33 ажыл-агый күүсеткиндеп алган. Ыланган «Сүлдер» планын 152,2 хуу, «Ак-Чыраа» 145 хуу, «Россия» 116,4 хуу чедирип, багай эвес ажылдаан. Элээн хөй совхозтар күрүнебиле үзе санажырыын кырында келген. А «Тоора-Хем» совхоз планын чүгле 61,6 хуу, «Кара-Хаак» 65,2 хуу күүсеткен.

СССР Эвилелиниң туругстунганындан бээр 60 чыл болур оюнга чедир бир ай ажыг үе артыкаа. Ол удуг баймырлалга турзычаатkан социалистиг чарыштың түңнээр үе чоокшулаан. Бо хүннерде көдээ ажыл-агый продуктуларын күрүнеге садар талазы-биле план күүседезиниң байдалы хандыгыл?

дия, эң сөөлгү черде чоруп турар. Республика ам-даа 12 553 центнер зът садар.

Күрүнеге сүт эртиен чылдың бо үезинге деңнээрге 9532 центнер хөй биргеи-даа болза, ам-даа 23093 центнерни садары негеттиниң турар азы план 91,6 хуу күүсеттингеи. Планны барык-ла үш хатаа ажыр күүсеткен Мөңгүн-Тайга биле 101,5 хуу күүсеткен Тес-Хемден өске планын күүсеткен район чок. Он район эртиен чылдың денелиинден хөй сүт садарын

Депутат булуну

МАССААЛЫГ БОЛДУРАР ДЭЭШ

ШЫНАА кодаа Советтиде 25 депутат баштаан турар, алды доктаалчал комиссиялыг. Кодаа Совет «Тере-Хөл» совхозтуң ажыл-агый айтырыларын шиитпирлежиргинге дорт киржип турар.

Чер-чер Советтерниг сонгуу чыыштар болуп эртиен сонгуулдалар соонда ийин бүтүвар кодаа Советтиң үш сессиязы болуп эртиен. Ажыл-агыйның ийиы-бүрү айтырыларын чугаалашкан. Сонгуулдар соонда эртиен баштайгы организастыг сессиязга СЭКП ТК-ның май (1982 ч.) Пленумуның шиитпирлеринге дүүштүр Шынаа кодаа Советтиң сорулгаларының дүтөвүнда айтырыгны чугаалашкан. Дараазында сессияның үш айтырыы — Шынаа кодаа Советтиң чанында харажаалар чөвүзелиниң ажылы. Кодаа Советтиң күүскому бо үшпирде үш сессияларга хүлээп алдыган шиитпирлериниң күүселдеяинге улуг ынчаңгейни үлегиимирип турар.

Шынаа кодаа Советтиниг күүскому СЭКП ТК-ныг, ССРЭ-ниң Министрлер Чөвүзелиниң «Күш-культураның болгаш спорттуң массалыг чорууп улам ынай иодурер дугайында» доктаалын, СЭКП Тыва обкомунуң бешки пленумунуң шиитпирлерин амыдыралга боттандырар темаларын ап чорулуп турар.

Кодаа Советтиң девискээринде спорт ажылынга шыпгым четпестер тургулаан. Үстүнде доктаалга дүүштүр кодаа Советтиң ап чорудар темаларын ажылдап ыыгаа. Ажылды ол бөлүүлөр тургускан Совхозтуң ажыл-ишчилериниң ортузунга күш-культураны сайгарадыр айтырыглар-же партком, кодаа Советтиң күүскому чогуур кичээнгейни үлегдымрып турар.

Залымыс бар. Ам ында спорт дериг-херекселдерни четчелеп, немей сөдеңи көрүүгеп. Дериг-херекселдерни четчелеп чаартырыкта 2000 рубльди үндүрген.

Күш-культураны чурттакчы чон ортузунга сайзырадыры-биле спорттуң ийиы-бүрү хевирлеринге маргылдаалдарны организастаарынга хей-ниитпи идепкейлиг киржип турар. Агитбырлардан айыы-биле маргылдаалар эрттирерни көрдүнгеп. Ол ам спорттуң ыяшы хевирлеринге эгелээр.

Шынаа кодаа Советтиде депутат хүлээлгезин ак сеткилдиг күүседип, чонуң бүрүзелии ажыл-херек-биле бадыткаш чорууллар хей. Оларга К. И. Балдаак, Ю. Ф. Бавуу-Доржу, В. Т. Бюрбю, Г. Б. Базырга болгаш оон-даа өскелер хамаарыжыр.

Шынаа кодаа Советтиниг күүскому СЭКП ТК-ныг, ССРЭ-ниң Министрлер Чөвүзелиниң «Күш-культураның болгаш спорттуң массалыг чорууп улам ынай иодурер дугайында» доктаалын, СЭКП Тыва обкомунуң бешки пленумунуң шиитпирлерин амыдыралга боттандырар темаларын ап чорулуп турар.

Б. ЭРЕКСЕН.

Шынаа кодаа Советтиң күүскоң даргазы.

ЧОГУУР КИЧЭЭНГЕИДЕ

ХАМААТЫЛАРНЫҢ билдиришкиннери, чагаалары-биле ажыл чер-чер Советтериниң күүскомнарының хүн бүрү ажыл-чорудулгазында чугула черни эзелеп турар. Чагаа, билдиришкин бүрүзүн өөренип көөрүп шын организастап, ында киргеи модаа, дыка адыгларны ажыл-агый удуртулгазынга ажыглаар талазы-биле албан-дужаалдыг кижилерниң харысаалтазы бедик. Сөөлгү чылдарда ында хамаарыштыр чугула доктаалшиитпирлер үнгүлээн болгаш СЭКП-ниң XXVI съездиниң документилериниг оң удам ынай сайзырааш.

Улус депутаттарының Чөвүзелиниң күүскому ажылчы чонуң чагаалары-биле ажылы шынап-да бигай эвес. Чагаа бүрүзүн өөренип көөрүп, кандыг хемчег алырын тодуглаанга чедя хонук шиитпирлер бижимел-биле дыннадып турар. Хамаатыларның корреспонденциязының ажыктыг ажыл-агыйның янзы-бүрү адырларында шиитпирлетинмиин турар чамдык айтырыларны чедир көөрүнге үзелдиң амыдыралдан бөлүп бис. Ынчангаш хоорай Советиниң сессияларынга, күүскомнуң хуралдарынга, район албан организациязының удуртукчуларынга ажылчы чонларның чагааларында айтыглыган четпестерниг участоктарже улуг ынчаңгейниң үлегдырып турары тодаргай эвес. Хамаатыларның делегат, хөмүүлдериниң ёзулаар салыг, аймыдыралдарынга, харылзаа чергелериниң ажылын эрижидер чамдык хемчеглер алдынган, алдынып-даа турар.

Хоорай Советиниң күүскомунуң ажылчы чонуң чагаалары-биле ажылы шынап-да бигай эвес. Чагаа бүрүзүн өөренип көөрүп, кандыг хемчег алырын тодуглаанга чедя хонук шиитпирлер бижимел-биле дыннадып турар. Хамаатыларның корреспонденциязының ажыктыг ажыл-агыйның янзы-бүрү адырларында шиитпирлетинмиин турар чамдык айтырыларны чедир көөрүнге үзелдиң амыдыралдан бөлүп бис. Ынчангаш хоорай Советиниң сессияларынга, күүскомнуң хуралдарынга, район албан организациязының удуртукчуларынга ажыглаар талазы-биле ынчаңгейни үлегдырып турар. Чер-чер Советтерниг сонгуу чыыштар болуп эртиен сонгуулдалардан бөөр бо үеге чедир 160 хире чагаа киргеи. Оларның харылаарын оолерниге харыылаан, албан организациялар удуртукчуларынче шилчидиринн шилчиткеп. Чагаа кичээнгейге алдынмайн бөөр ындыг таварылга бисте чок. Далаш, билдиришкиннериниң үлегдыын күүскомга таныжып көргеш, кандыг хемчег алырын тодуглаанга чедя хонук шиитпирлер бижимел-биле дыннадып турар. Хамаатыларның корреспонденциязының ажыктыг ажыл-агыйның янзы-бүрү адырларында шиитпирлетинмиин турар чамдык айтырыларны чедир көөрүнге үзелдиң амыдыралдан бөлүп бис. Ынчангаш хоорай Советиниң сессияларынга, күүскомнуң хуралдарынга, район албан организациязының удуртукчуларынга ажыглаар талазы-биле ынчаңгейни үлегдырып турар. Чер-чер Советтерниг сонгуу чыыштар болуп эртиен сонгуулдалардан бөөр бо үеге чедир 160 хире чагаа киргеи. Оларның харылаарын оолерниге харыылаан, албан организациялар удуртукчуларынче шилчидиринн шилчиткеп. Чагаа кичээнгейге алдынмайн бөөр ындыг таварылга бисте чок. Далаш, билдиришкиннериниң үлегдыын күүскомга таныжып көргеш, кандыг хемчег алырын тодуглаанга чедя хонук шиитпирлер бижимел-биле дыннадып турар. Хамаатыларның корреспонденциязының ажыктыг ажыл-агыйның янзы-бүрү адырларында шиитпирлетинмиин турар чамдык айтырыларны чедир көөрүнге үзелдиң амыдыралдан бөлүп бис. Ынчангаш хоорай Советиниң сессияларынга, күүскомнуң хуралдарынга, район албан организациязының удуртукчуларынга ажыглаар талазы-биле ынчаңгейни үлегдырып турар. Чер-чер Советтерниг сонгуу чыыштар болуп эртиен сонгуулдалардан

Кызылдың үлеттүр бараанар садымының № 55 магазининде мурнакчыларның биржаныг парфюмерчу сеткөөрлөри хамаарыжыр. Аныяк садымчы Лариса Белькова удуртаан бо салбыр ай, квартал наминарын доктаамал амыр күүседип турар.

Лариса Белькова — Кызыл хоорай Советиниң депутады. Ол бригадир депутат дүүжөлегзиң база ак сеткилдиг күүседип турар.

ЧУРУКТА: депутат садыгжы Л. Белькова.

Ю. КОСАРЬКОВТУҢ фотозу.

1922 чылдың декабрь 30-да Советтериниң I Бүгү-эвилел съездиниң Совет Социалистиг Республикалар Эвилелин тургузар дугайында Декларациязы болгаш Керээни хүлээп алган. Ук съездиге Москваны Совет Эвилелиниң наймысылалы ыяшлыг чарлаан. Совет республикаларның сырый каттыжарыңга оон-даа ынчан демдеглээн.

Күчүлүг, таайбыңга ынаксыдыг бүрүзениң наймысылалы Москва бүрүнгаар депшилгелиг кижи төрөлгөнниниң орук айтыр сылдысы, кижилерниң достагаалы болгаш аар-дежии дээш. делегейге таайбың дээш хемчеглер тук тудуткчузу апаргаан.

Ында СЭКП Төп Комитединиң, ССРЭ-ниң Дээди Советиниң Президиумуң, ССРЭ-ниң Министрлер Чөвүзелиниң бар.

Бистиң чүртүүстүүн коммунистиг тургустукчуларывыс чугула айтырыглырының дугайында шиитпирлерни ында ажылдап кылып бала хүлээп ап турар.

Герман армияның тиилеттирбезиниң дугайында хоозун чугааны тараадып турган гитлержи верматка баштайгы сөөгүнү Ада-чүрттүң Улуг дайынының чылдарында Москва чоогунга таварыштырган. Москвага, чалдыг-хоорайга, 1945 чыдыг Тиилеттиниң парады болган.

Москва — Совет Эвилелиниң ам улуг индустриалдыг төвү. Ында ЗИЛ, «Красный пролетарий», «Серп и Молот» дээш ышкаш сураглыг коллективтер. Владимир Ильич аттыг машина тудуушкун заводу, Ленинчи комсомол аттыг автозавод болгаш өске-даа кайгамчык будуулгелер хей.

Мурнакчы дуржулганың Бүгү-эвилел университединге ССРЭ-ниң улус ажыл-агыйының чеҥнишкиннериниң делегтези хамаарыжыр, ында Эвилелдиң бүгү-де эвилелдешкен болгаш автономнуг республикаларының үзүүшүрүнүң баз кодаа ажыл-агыйының чеҥнишкиннерин көргүскен.

Москва — эртемниг, ураа чүүлүг база культураның төвү. Ында СССР-ниң Эртемнер академизының президиуму бар, эртем-шинчилел база төлевилел институттары онзу-биле ында ажылдаан турар.

Москваның күрүне университединиң, ийиы-бүрү утланышкынның институттар, ураа чүүлүг дээди өөредилге черн, консерваториялар ийиы-бүрү мергежилиг хей нацин кадрларын белеткеп турар.

Москва — дүмүр-орукту эң улуг белдир, автомобиль база тагаар транспортунуң төвү, «беш далайның портузу».

В. И. Ленинниң Төп музейи, Күрүненин Третьяковка галереязы, Кремльдиң Чепрек пагтө

Автономнуг республикалар хүну

УДМУРТ АССР

Автономнуг республика РСФСР-ниң составыңа кирип турар. Шөлү — 42,1 муң дөрбөлчин километр. Чурттакчы чону — 1 миллион 516 муң кижи. Нөмысмалары— Ижевск (574 муң чурттакчылыг).

Үлетнүр продукциязы сай тарарының планың эртиң чылың 100,7 хуу күүсеткен. 8 миллион 314 муң тонна нефтини, 136,1 муң чиик автомобильди, 359 муң мотоциклди, 3441 металл кезер станокторуны будүрген, 2 миллион 666 муң кубометр тудуг ыяжыг, 826 муң кубометр дилтең материалдарны республика белетеп алган. Оон аңгыда 1 миллион 947 муң кезек даштыңы трикотаж кылыгларың, 145 муң эжеш кидис, 3 миллион 415 муң эжеш хем планктерни, 14012 тонна колбаса, 134 муң тонна чалап сүт кылыгларың, 9823 тонна мал сарывал болган өскө-даа про-

> Кежер неделада Удмурт АССР-ге турасказатқан хүнер Тывага эртер. Оның-биле холбаштыр бо республика дугайында шиска таңылбырны бердивис.

дуктуларны хереглекчилерге берген.

Республикавыс тарыга шөлү 1 миллион 440 муң га черниң залеп турар. Эртиң чылың 977 муң тонна тараны, 849 муң тонна картофельди, 104 муң тонна погазаны ажаап алган.

Малының бажы мындыг: 501 муң мыйыстыг бода мал, оон иштинде 191 муң инек бар, 290 муң хавааныг, 165 муң хойлуг. Чылда ортумаа-биле бир инектең 2175 килограмм сүттүг саап ап турер.

Чоокку чылдарда республикада 901 километр электри шугуму, кадыг шымыгыг 252 километр автомобиль оруу, 7592 уругларга сөөрүп школалар, 4060 орунлуг школа ыяның четпиэн уруглар, 1720 олуттуг клуб албан черлерге болгаш өскө-даа объектилер ажыглалга киргең.

Чөптө билиг школаларында 247 муң кижи өөренип турар. Эртиктең өөредилгө чылында 26,4 муң кижи ортумак школаны, 6,3 муң кижи ортумак тускай өөредилге черлерин доозган, 3,8 муң кижи даады эртемни чедип алган, профтехучилищелер 14,2 муң аныя ажыгчыннарны белетеп чыдыр.

Республикада 672 библиотека, 1038 клуб албан черлери бар.

Кадык хамгалалында 5 муң ажыг эмчилер, 16 муң ортумак артемнигниң эмчи ажылдакчылары хаара туттунган, 20 санаторий, пансионат, ыыштанылга бажыңы, профилаториий ажыллап турар.

Лекция пропагандазы

ПЕДАГОГИКА БИЛИГЛЕРИН НЕПТЕРЕДИР

Ажылчы чонуларның коммунистиг кижизидилгезинге педагогиктиг билиглериниң пропагандазы чугула рольду ойнап турар. Педагогиктиг культура күш-ажылчы коллективтерге ворадыг талазы-биле таарымчалыг байдалдарны тургузуп, кижилериниң аразынга бижиг эң-найыралдыг, эң хуулгуун деткимчелиг тургузарынга поң чүүл болуур, ол чоруун күш-ажылдың будүрүкчүлүүн бедилеринге, кижилериниң чаңыс эң-сеткил-биле ажылдарынга улуг идегин бөөр.

Мөңгүн-Тайга районда педагогиктиг билиглериниң пропагандазы кайы хире чоруу турарының дугайында чугула айтырыгны чоокта чаа республиканың «Билиг» шинтилел организациязының баштаар черинде президиумунга чугаалажыг берген.

Районда «Билиг» база педагогиктиг билиглериниң шинтилелдериниң организациялары бир демниг ажылдап турар. Оларның чаңгыс ажылчылар чонуң ортузунда калбаргаш. Оң ышкаш башкыларны педагогиктиг билиглериниң үндезинниери, методиказы-биле төнсеглевишпеш, ол чугула ажылды өөренинчилер болгаш аныяктар ортузунда ажыгындан чорутпаан.

«Чаа кижиниң кижизидилгезинге өг-бүлениң ролүү, «Өөренинчилериниң күш-ажылчы мергежилии чедип алырынга школаның болгаш өг-бүлениң дөрт каржилгези», «Ада-иелериниң педагогиктиг культуразы — уругларны кижизидилгезинге кол чүүл» дээш оон-даа өске темаларга башкылар лекциялар номчуп турар.

Мөңгүн-Тайга районда 80 хире башкы-лекторлар педагогиктиг билиглерни чон ортузунга нептередип турар. Олар эрткен 10 айның дургузунда педагогика темазының 200 хире лекциязын номчаан.

Педагогиктиг билиглерни пропагандалаарынга Мөгөн-Бүреи школазының Ө. Салчак, С. Морган, Мугур-Аксы школазының М. Хомушку, А. Хертек, Н. Доңгак болгаш өске-даа башкылар идепкейлиг киржип турулар.

Районга педагогиктиг номчулгалар, семинарлар хүнеринде, кичээлдерниң эртиреринде чаңчыл болган. Ону ат-сураглыг эртемденнерниң база өөренинчилерниң ортузунда корумчурум үрээр чүүлдер бар. Чамдык ада-иелер, арага-дарыга хандыгып, күш-ажылдың сагыга-чурумун бедик үрен турар таварылгалар бар.

Бо айыттыңган четпестерни чайладып, педагогика билиглериниң пропагандазын чоруур негелдезинге чедир турулар дээш районнуң «Билиг» шинтилел организациязы шинтиргелиг ажылдаар хүлээлгелиг.

Башкыларның район семинарларынга ээүп орар салгалды кижизидеринге база өөредиринге хамаарышкан чугула айтырыгларны сайгарып, чугаалажыг келген. Мугур-Аксы ортумак школаның башкылары педагогика билиглерин пропагандалаарын малбартырынга боттарының бүче эвес үүлүн киргеп. Үеүүшкүнүүт педсоветтерни организаастап турар.

Педагогиктиг билиглерни нептередиринге улустуң университеттер улуг рольду ойнаары билдингир. Оон дыңнакчылары чугле интеллигенция, башкылар, ада-иелер болгаш аныяктар эвес, а харын көдээ чонуң хей иеезүзү оон ажылын сонуургап турар.

Шак мындыг университеттиң Мугур-Аксы суурда организаастаан. Оон дыңнакчылары кижизидиг „мөзүү-шимнар, телепостинг бүдүш, чаагай сетиил дугайында хей чүүлдерни биле алган. Ол ышкаш күш-ажылга уруг-дарыгны, аныяктарны кижизидилгезинге, «Ада-иелериниң педагогиктиг культуразы — уругларны кижизидеринге кол чүүл» дээш оон-даа өске темаларга башкылар лекциялар номчуп турар.

Моңгүн-Тайга районда 80 хире башкы-лекторлар педагогиктиг билиглерни чон ортузунга нептередип турар. Олар эрткен 10 айның дургузунда педагогика темазының 200 хире лекциязын номчаан.

Педагогиктиг билиглерни пропагандалаарынга Мөгөн-Бүреи школазының Ө. Салчак, С. Морган, Мугур-Аксы школазының М. Хомушку, А. Хертек, Н. Доңгак болгаш өске-даа башкылар идепкейлиг киржип турулар.

Районга педагогиктиг номчулгалар, семинарлар хүнеринде, кичээлдерниң эртиреринде чаңчыл болган. Ону ат-сураглыг эртемденнерниң база өөренинчилерниң ортузунда корумчурум үрээр чүүлдер бар. Чамдык ада-иелер, арага-дарыга хандыгып, күш-ажылдың сагыга-чурумун бедик үрен турар таварылгалар бар.

Бо айыттыңган четпестерни чайладып, педагогика билиглериниң пропагандазын чоруур негелдезинге чедир турулар дээш районнуң «Билиг» шинтилел организациязы шинтиргелиг ажылдаар хүлээлгелиг.

Х. ОЛДАН-ООЛ.

МУРНАКЧЫ

Анисья Семеновна Карпова — Танды районда «Россия» совхозтуң мурнакчыларының бирээзи. Ол баштай-ла ферманга бывал ажакчылап эгелээн. Соолгу чаурби чыл дургузунда ол саанчылап, оны ажылынан шакпалың-мактадып келген. Оон хөрен чуруун совхозтуң хүндүлел самбыразында киргеп.

Мурнакчы саанчы бодунга бижыглаан шинтиргезинде бо чылдың эртиктең айларында ортумаа-биле пий муң литр сүттү саап алган.

Бистиң корр.

Чоокта чаа пайгыдал Кызылга Тываның чогаалчыларының хуралы болуп арткан. Анаа «Коммунистиг туруштуушкунуң практиказы-биле чеден чогаал журналдарының чогаалыкчы харылзааларының дугайында» СЭКП ТК-ниң докладчалыңга дүүштүр Тываның чогаалчылар организациязының сорулгалары» деп чугула айтырыгны чугаалашкан. Ол айтырыг талазы-биле илеткелди Тыва АССР-ниң Чогаалчылар шиилелиниң баштаар черинин даргазы К. Кудажы кылган.

Бистиң республикада чеден чогаал журналы чок-даа болза, чылда 4 катап үнер «Улуг-Хем» чеден чогаал альманагы бар. Бо хүнгерге чедир альманахтың 50 номери үнүп келген. Бир эвес оон журнуңу номерлеринден эгелеп неөр болаушусса, анаа эң-не баштай парлаттынган аң чогаалдар эвээш эвес. Альманахтың арыннарынга чылдан чылче ураа-чеден болган уракшынар талазы-биле аң чогаалдар бөстүп кээп, оон-биле чергелештир чаа авторларның немежип турары база өөрүнчүг.

Партияның чаа документизинде ССРЭ-ниң Чогаалчылар авиелези болган чеден чогаал журналдарының редакциялары СЭКП ТК-ның чай (1982) Пленумунуң сорулгаларын, ССРЭ-ниң Аъш-чем программазын боттандырарының хөрээнге идепкейлиг киржип турар чогаалыкчы ажылакчыларга арыннарны берип, оларга боттуг дузаны чедирериниң айытказал.

Тываның чогаалчылары номчукчуларының мурнунга хүлээлгезин оң билип турарлар. Чогаалыкчы дилээкиннериниң түңелиниң сөөлгү чылдарда М. Кенин-Лопсанның «Чыгычының ооң», С. Сурун-ооллуң «Өске ай-дай», Н. Сергобетүүн «Дайын одунга дазыкканнар» деп романнары, М. Бомбадейниң «Шын кайзал?» деп тоожулар болган чеден чогаалар ному, О. Сувакпиттиң шүлүктөөн тоожузу, В. Монгуштуң сатирадыг болгаш шоолуглуг чеден чогаалар ному, А. Даржайның, С. Козлованың шүлүктер чыңдылары болгаш өскелериниң-даа номнары парлаттынып үнгүлээн. Оларның аразында чиңгелиг-даа, чептөөргелиг-даа бижиттинген чогаалар бар, оларның дугайын республика солуннарының аразынарынга бижиг-даа, түүте авторларның кажыдлезинге сайгарып чугаалажыг-даа келген.

Литература критиказы биеге ажыдыралаш-даа, үедип-даа чыгып ааап турары хомудаңгыт. Чаа-чаа чогаалдар уламдарал көстүп кээп турда-даа, бистиң критиктеривис А. Калзан, М. Хаваланың, Д. Кулдар болгаш өскелер-даа ыыт чок эрттирип ыаар таварылгалар бар. Бир эвес чаа чогаалдарга ажык, ханы аналиэтерни берип, сайгарып турар болза, авторларның чогаалыкчы өзүлелиниге ажыктыг болур дээш. Бо талазы-биле, илеткелди чылдарда «Улуг-Хем» альманахтың арыннарынга «Критика болгаш библиография» деп рубрикаларын барып чок боор турарын санал берген чамдык эштер-даа, илеткелдилер-даа чөптүү-биле шүгүмүүлеп. Альманахтың арыннарында дашпаңы болгаш совет акы-дүңна литератураларының сыгаалдыг төлөөлекчилериниң чогаалдарын очулдурарын болгаш «Чаңгыс от-буделе» деп чергелиг рубриканы ажыктаан, оон алданга пайырал темазынга турасказаткан чогаалларны парлаар дугайы илеткелдилерге-даа, чамдык эштериниң саналдарын-даа киргеп. ССРЭ-ниң 60 чыл ойнга холбаштыр милит рубриканы шагда-ла турүүлеп алган болза адыктыг, солуй болур ийик.

Шүлүкчү Ю. Конгегем «Улуг-Хем» альманахтың редколлегиязының ажылының дугайында, анаа улуг демчээлдиг чогааллараан бичии уламдыг салырының ажык чогуунуң дугайын шүгүмүүлээн. Кажээ авторлар К. Чамыян альманахтың редколлегиязының кежигүннериниң авторлар-биле харылзаазының, К. Шагжыр-оол Барыын-Хемчикте «Мажалык» литкаттыжыышкынының ажылының, Тес-Хемден Д. Вичеол альманахта кедерден аныяк авторларның чогаалдарын ажоок үнүп турааның, Улуг-Хемден К. Пагний-оол пайгыдал темаларга чогаалдарын бижиринин болгаш парлаарының дугайы чугаалаашкан. Мурнакчы хуралдарга болгаш конференциялдарга кедерден авторлар барып, санал бергейн турган болза, бо хуралга олар-

ЧУРУИТА: Тываның улустуң чогаалчызы С. А. Сарыг-оол.

БӨМБУРЗЕКТИҢ СУДАЛЫ

СЭТА-ның корреспондентилери дыңнадып тур

СОЦИАЛИЗМ ЧУРТТАРЫНДА

СЕЗОН ДООЗУЛГАН

УЛАН-БАТОР. Моолия туризм сезон доозулган. Чайын болган күүнү туризм 9 муң ажыг даштыңы туристер келгеш барганнар. Олар Улан-Баторнуң болган чурттуң оске-даа хоорайларының музейлери-биле, архитектуратудуг болган тергүүлүг туралгаларын-биле танышкыннар. Туристиң картоларда бир-ле дүтээринде Үвөр-Хангай болган Ара-Хангай аймактарның камгалал-тураскаадыг черлери-биле чедиг эртериниң орунтары чуруттунган.

Бо чылдың сезону ССРЭ-ниң туристуствагыныңда бөөр 60 чыл болурунуң мурнуу 4-рыныда эртиен. Ынчангаш дашпаңы ажачыларга туристиң туристи программазы Моол Арат Республикабиле ССРЭ-ниң аразынга ий-йырааның болган бүгү талаң ажылдажылганың уре-түңнелери-биле оларның ганыжарынче утпаайырган деп. Национал туристи эгелелдиң начальнигиниң орнакчызы А. Баярготгох чугаалаан.

ССРЭ-НИҢ ДУЗАЗЫ-БИЛЕ ХОШИМИН. Кувагнам-Данаң (Төп Вьетнам) мойуза ССРЭ-ниң техниктиг депкиээзи-биле түңнай база бир туристиң харыы согуг бөөрүвестиң үеэш ырынай хемнег кылдыр, АКШ-тың чаа стратегтиг системалары ынчаар тургустунган-дыр.

Оон чүү болуруо? Бир эвес бистиң шинтирлер хүлээп алырын каш минутага чедир кызырар ужурга таварыштырар чүве болза, — а бистеоон еске арга чок, — ол бүгү автоматизациялыг кончуг ядрын системазы кылдыр шилиттинер аваар, кижи чүүле-даа шиңмир ужурлуг, оон башка ол согугга харылаан четтикпейн баар. Ынчаар болганда, Совет Эвилези уткуштур харыы согугга белеткенир ужурга таварыжыр аваар-дыр. америкаанвар боттары-даа оны билир болгай. Ол чайгаар биилигир. Ол Америкага ийи хире коргунчуг айылыг дээрзин АКШ-те билип эгелеп турар деп болай-дыр ийи.

Боо-чепсекте эдлере бүгүрер чоруктуң фодуле-оңаа аймылдыг бавааага тедирип болур. Шынчарга ам Рейган херекти шыпаа-ла полуннуг аймылга таварыштыр мындыг байдалга чедирип келген-дир. Чепсегленишпеш-ни оон-даа май эдлере бүгүр чоруң чүүле сай тайалаа-биле аймылтыг эвес. Ол шынаар талазы-биле база айлаа-ныг аавар.

Элементарный хей-иниктерни өскө-диририне Вашингтонга көрдан турары мишиэл. айлаа-болза дөптөр аруунга ужуг-тай сорал ракеталарын бөлүп турар турда. 300-с, а политиктиг ачелик концепциядан болуп турар. Чүге дээрге мурнаа согуг бөөрүнге кыралыга АКШ-тың чепсээшиң үш хевирин техниктиг чаа чүүлдер-биле болбазырангайжыдып турар-дыр.

— Ядролуг үеэлежишкинниңден канчаң чайлаш болуруо? Ядролуг халапты будүрүвес төлөөдө, ядролуг чепсектиг күрүнелер, бирги дөлгөгдө АКШ биле ССРЭ чүнү кылыры эртежок чугулаа?

— Улуралынышкак байдал тургустунуп турар. Стратегтиг чепсектиң чаа хевирлериң сайзыратқан чорук АКШ-тың чүгле аймыз чок чоруун контролдың турар эвес, харын чепсектиң аваа хевирлериниң үезинде анаа бар тургап гес-стратегтиг артык күштүг чоруун база казып турар. АКШ баштайгы ядролуг чепсектиг хазылдыртан ол хүнде-ле бөө күү-даа чедип шыдавас деп турган чоруу хей апаргаш болгай.

Хамыктың мурнуунда Каттышкан Штаттарның агрессиялыг политиказы Совет Эвилези болбуун камгалалының кушторга тускайлаштыр тургузуп үзүүрга неөзүде таварыжыр. Чепсектиң саналында, чамдыктарда-даа үезинде Баяы шаарлар болуп, Үүге дээрге баштайгы атом-ныг бомбаны чоокшулап ыаан Хиросима болгаш Нагасаки шаарларга АКШ биле ССРЭ чүнү кылыры эртежок чугулаа?

— Улуралынышкак байдал тургустунуп турар. Стратегтиг чепсектиң чаа хевирлериң сайзыратқан чорук АКШ-тың чүгле аймыз чок чоруун контролдың турар эвес, харын чепсектиң аваа хевирлериниң үезинде анаа бар тургап гес-стратегтиг артык күштүг чоруун база казып турар. АКШ баштайгы ядролуг чепсектиг хазылдыртан ол хүнде-ле бөө күү-даа чедип шыдавас деп турган чоруу хей апаргаш болгай.

Хамыктың мурнуунда Каттышкан Штаттарның агрессиялыг политиказы Совет Эвилези болбуун камгалалының кушторга тускайлаштыр тургузуп үзүүрга неөзүде таварыжыр. Чепсектиң саналында, чамдыктарда-даа үезинде Баяы шаарлар болуп, Үүге дээрге баштайгы атом-ныг бомбаны чоокшулап ыаан Хиросима болгаш Нагасаки шаарларга Америка сайгаалаан. Оон соонда америкаанвар диптер ареазынга ужуг-тай ракеталарны, суг адаанга чоруур атомныг хемелерниң баллистиктиг ракеталарын, суг адаанга чоруур хемелерниң баллистиктиг ракеталарын, «Павстра» дээр космос системазынга таарыштырып алгаш-дыр. Ол бүгүнү АКШ кылган. ынчангаш Совет Эвилези аваа харымнаар ужурга таварыжыр. Ынчангаш мен ыыт-чаар чугаалаар ийик мен: дезилгүүрүнүң херек кырында боттуг стратегияны, а оон соонда кайы-кайызының аймыл чок чоруун хандырар байдалдарга бот-бодунуң ядролуг чепсээн дужурери — ядролуг халапты чайладырмаяа ёруу ол.

Совет туруштуң үлээзы чүдөт дээрге херек ышкыда турар турар деп чоруктуң ылыптаяа, кайы-кайы талаяга «ограниченный» масштабтыг ядролуг чепсектиг дүжүрер ышкыда-ныг аавар. Ынчангаш мен ыыт-чаар чугаалаар ийик мен: дезилгүүрүнүң херек кырында боттуг стратегияны, а оон соонда кайы-кайызының аймыл чок чоруун хандырар байдалдарга бот-бодунуң ядролуг чепсээн дужурери — ядролуг халапты чайладырмаяа ёруу ол.

Совет туруштуң үлээзы чүдөт дээрге херек ышкыда турар турар деп чоруктуң ылыптаяа, кайы-кайы талаяга «ограниченный» масштабтыг ядролуг чепсектиг дүжүрер ышкыда-ныг аавар. Ынчангаш мен ыыт-чаар чугаалаар ийик мен: дезилгүүрүнүң херек кырында боттуг стратегияны, а оон соонда кайы-кайызының аймыл чок чоруун хандырар байдалдарга бот-бодунуң ядролуг чепсээн дужурери — ядролуг халапты чайладырмаяа ёруу ол.

АКШ. «Мен үш уруглуг мен, ынчангаш маңза ажыл эргежок чугула» деп бижиттиг планат-биле Оклахома-Сити хоорайның кудумчузунче 25 харлыг Фрэнк Линч үнүп келген (чурунуа).

Оң дээрге капиталистиг чурттарааң эң-не бай-шыырак чурттуң боттарының нүүнүн болгаш биилиин ажыглавар чер тыплаан 11,3 миллион хамаатыларының бирээзи боөп турар. Олар шуптузу — амгы үениң бурмуаз Америказының артык кижилери-дир. Социал хереглелдерге акша-хөреңгини кызырар чорун оларның аар-бөрге байдалын улам-на дорайтадып турар. Вашингтонмуң администрациязының чарлааны «Американы катап мемештир чепсеглээриниң» программазы америк улустуң кончаар-даа аажок хей — 2,25 триллион доллар акша-хөреңгизим «сыырыптар» деп турар.

Ынчаарга экономиканың сандаразы, он-он миллион бодүүн кижилериң олдарап-түргедеп Ак башкының амгы аазын болгаш оон дузалакчыларын дуврүлеп турары билдингир.

АП—СЭТА-ның фотозу.

РЕЙГАН АМЕРИКАНЫ КАЙНААР АППАР ЧЫДАРЫЛ?

ССРЭ-ниң Эртемнер академиязының оралакчы президентизи Е. П. Велихов Шарлаглапын недөөлер агентилелиниң таймыбыралакчызы В. Островский-биле беседазынга ядролуг үеэлежишкинниң чайладырынын оруктарының дугайын чугаалаан.

— Силериң бодалыңар-биле алырга, 80 чылдарда Рейганның стратегтиг программазының кол сорулгазы канды-гыл?

— Каттышкан Штаттар ыүш талазы-биле ССРЭ-ни ажарын чедип алырынче чүткүүшкеп, бодунуң стратегтиг күштерин шынар талазы-биле өскертиен. Ол бодунуң суг адаанга чоруур хемелериниң, баллистиктиг ракеталарының болгаш бодунуң диптөр аразынга ужуг-тай баллистиктиг «Минитмен» дээр ракеталарының айыткан черинге ылаптыг барып дээрин улгеттырган, диптөр аразынга ужутар чаа «МХ» ракетазы тотаадын кылган, нейтронныг бомбаны болгаш агаарга ап чоруур чалгының ракеталарны массалыы-биле кылып үндүре бергеп. «В-1В» дээр чаа бомбардировщиктер тургузуп турар, «Стелс» дээр самолетту болгаш өске-даа чүүлдерни тургузар деп турар. Ол технологиктуг ылымышкын түге чедирерил?

Каттышкан Штаттар болуунуң ядролуг үеэлежишкинниң чүүсеттинмес: бүгү делегейге болыкуп тура-соруун ыүткүүрүнүн болдунар аргазын бөөрүнге талазы-биле ылдыг артык күштүг чорукту чедип алыр сорулгазы сайган. Президент болуунуң политиктиг салым-күүзүнү ол сорулгазын күүседирип-биле хозбаштырган. Ук сорулгазы ийи үгланышкынга шиитирлеп турар. Бир талазында, америк чепсектиң бүгү үш хевирин чаартып турар, өске талазында — ук чепсекти Совет Эвилези ядролуг чүткүүшкеп. Ынчангаш Совет Эвилези ядролуг чүткүүшкеп. Ынчангаш Совет Эвилези ядролуг чүткүүшкеп.

Бир-төө суг адаанга чоруур хемелерниң дайынчы таныылдашкынының районнарындан-даа, Барыын Европада «Першинг-2» ракеталарын гургуска черинден-даа ракеталарның ужугарының үези коңчуг кыска болгайда, ол чоруг харыы согуг бөөрүнин үезин ажок кызырып турар (америкаанвар боттары-даа ону ыяк билир).

Үстүнде айыткан бүгү чүүлдер — тургуска план-даа, белеткээ чепсек-даа мурнаа согуг бөөрүнге таарыштыр кылдынганы тодарган-дыр. Моөң ужуражылдарын америк артемденнер боттары америк план АКШ-ты тамынып кыдыныңе аппар чоруурунга дуврөп турааның.

Анаа карачал америкаанвар-ны ап көрөзинер ааап. Ол бүгү чепсек оларга чүнү бөлгил? Ук чепсек оларды ядролуг халапче удамна чоокшулаш бар чоруур. Чүге дээрге, бистиң болдырырыктың үезин, бистиң шинтирлер хүлээп алырыктың үезин болгаш

Югославияга социалистиг тургузуушкунуң тылдарында кедөө ажыл-агыйның эң-не чедиишкинниериниң чедир дыңнанның бо документизинде чендеглээн. Кедөө ажыл-агыйның техниктиг хандырыгазы экижээн. Чуртта улуг-улуг агроулетүүр комплекстерни тургускан, олар үнүп болгаш мал ажыгының бүгү продукциязының үлүтүн ыяк кезиин бүдүрүп үндүрүп турар.

Ынчалза-даа кедөө ажыл-агыйның хөгжүдезинде деңнели амгы үеде чурттуң улгатқан хереглелин долузу-биле хандырбайн турарын документизде айытқан, ону үзүгларының хемчегларын тодаратқан. Бедик мергежилиг кадрларның чедишпезин болгаш гарантын ажыл-агыйларының тоо-быларгай чоруу база шинглын айтырыгны тургузуп турар.

Кедөө ажыл-агыйны чедишкинниг хөгжүдериниң Югославияның экономиказын экижидеп дыка кам-ардырын ол документизде айтып турар.

ЧАРЫШКА КЫЙГЫРГАН

Район Советиниң депутазы Ооһаа Демир-оолович Бабкара чүгле «Хадын» совхозта эвес. Бин-Хем районда сураглыг тойжуларының биизээн. Ол бо чылын төрүүр 100 башка оваатыр хойнан дук алыр планның ажыр күүсеткен.

Ооһаа Демир-оолович 1970 чылдан бээр бедик коргузугларлыг ажылдап келген. Бедик будүүкчүүлүг ажылы дээш ону кайы удаа шаннаан, мазаган. Бо үеним дургузунда ол социалистиг чарыштың тирилекчин дей хирее демдээ-биле хей удаа шаннаткан.

Мал ыыттаглаашкынның организазыстыг эрттирер, малдың баш санын өстүрер дугаайында Тес-Хемде «О Шынаа», Тандыда «Революциячыл чалбыжыг» совхозтарның ажылакчыларының республикаанын бүгү малчыннарынга үндүрген кыйгырыынга соруу киргеп, ыышка удур эки белетаскеп. Малчын ат-бөдөлекчи кужубиле 25 тонна сиилеп белеткеп, 15 тонна одекс болуп алган. Чурттаар башкыларын болгаш мал кажаларының септелгезин баш удур эки шынарлыг кылган.

Малчын ыыттаанда чогуур үезинде номчуп четкеп, оон «хоган малы куштуг, семис 1982-83 чылдарынга кыжыныкта коданын үлегерип кыыттан ажырар дээш, совхозуңда мурнакчы хойжу Ооржак Чоган-оолду оң социалистиг чарышка кыйгырган.

К. ХЕРТЕК.

АМЫДЫРАЛДЫҢ ӨҢНЕРИ

Тыва АССР-ниң литературазының болгаш уран чүүлүнүң алдарлыг ажылдакчызы, чурукчу Василий Фадеевич Деминиң төрүттүнгениниңдэн бээр 70 харлаанын-биле база чогаадыкчы ажылының 50 чыл болганынга тураскаадткан ажылдарының делгелгези Тываның Алдан-Маадыр аттыг чурттышкылел музейинде ажыттынган. Ында чурукчуның тыва черниң бойдузунуң чараш-кадзын, чонунуң амыдыралын болгаш кыш-ажылны кижилерниң овур-кевирин көргүскен чуруктары — үк делгелгеде кол черни эзелеп турар.

В. Ф. Демин — Тывага 1940 чылдарның эгезинде келген баштайгы чурукчуларның бирээзи. Ынчаарга ол өскен, төрээн черни Рязаньның чурулгабишны техникумун доозукаш, ийи чыл анаа башкылаан соолуңде ону Москвадан (ынчангы Бүгү-эвилелдиң уран чүүл комитединиң) Тывага ажылдазары-биле чоруткан.

Тывага келгеш-ле чогаадыкчы ажылының эң башкыларын ол кылган. Тывага парлаанга шимчээшкинниг үүредикчизи Сергей Кузьмин Колесников өнүп чуруун ол ынчаларда-ла кызыы күүседкен. Австрияга чорааш ТАР-ның баштайгы элчизи Т. Седип-оолдуң чуруу бөлүк-ле делгеледе кемнер улус-биле көрүштүлериниң сонгуургалын хаара туткан.

1946 чылда чуруктуң күрүзелээш «Совет Тываның чалыы аалдары» деп элбэх Бүгү-эвилел делгелгеинге онзагай үнелелдиг алгаш, ам бо хүнерде Чөөн чүктүң улустарының музейинде мөңгезин-биле арткан.

В. Ф. Демин Тывага колхоз тургузуушкунуун үезинде кылган эвээш эвес ажылдарын көрүкчүлерге бараалгаткан. Оон аразында «Алдарлыг малчын», «Одарда инектер» дээш чергелиг ажылдары ең-чүзүн талазы-биле онзалаңнып турар.

Кызылга келген үезиндеги эгелээш В. Ф. Демин республиканың найысталды Кызылдың өнүп, сайзырап орарын доктаамал хайгаарап, ынчаар темалыг ажылдарны эвээш эвести кылганы көрүкчүлерниң база бир онзагай үнелелин алган. Оларның аразында «Чылыг болгаш электрижидилге төвүүн тудуунда» деп ажылы иезку черни эзелеп. 1957 чылда Кызылга төп электростанцияның тудуун ялзы-бүрү өнүп-биле чаңгыс үеде чуруп көргүскен. Ол мынаан Тываның улустуң чогаадычызы С. А. Сарыг-оолдуң, баштайгы тыва ужудукчуларның бирээзи — Хуиан-оолдуң болгаш оон-даа өскелериниң портреттерин чуруктуу тывынгыр чорук-биле кылып күүседкээнин.

В. Ф. Демин Тываның ном үндүрер черинин үндүргелдика хөй номнарның чуруу кастагдагын кылышкан. Адаа-чурттуң Улуг дайынының үезинде «Бүгү түвени фронтуга — тиилелге дээш берээлиңер!», «Элээдиш фашистерге өлүм!», «Сен фронтуга чуруктуң-биле дузалаалың?» дээш ышкаш плакаттары элчаңгы тыва чоннуң хей-аът кирип, дайзынны чылча шаварымче кыйгырып турган.

Музейнин залдарында делгеттинген чуруктарының 100 ажыг ажылдарының аразында тыва черниң арга-арыын, даглар, хемнерин көргүскен ажылдары база-да хөй.

— Мээң 50 чылдар иштинде чогаадыкчы ажылдарымның делгелгезин көөр дээш хөй көрүкчүлериниң үзээ турары — улуг үнелел болгаш менээ өөрүшкү.

Бистиң улуг Төрээн чуртувустуң алдарлыг юбилейин ам чоокшулаан турар болгай. Ынчангаш кижи бүрүзү ону чедиишкинниг болгаш төлептиг үткүүр дээш кызымак ажылдан турары бүгүдеге биилиңгир. Мен бодум ол улуг базырлалга үткүттүр чогаадыкчы ажылымны улам байыдып, Тываның чурукчуларының килган ажылдарының делгелгезинге моон-даа соңгаар күзелдиим-биле киржир мен — деп, Василий Фадеевич Демин чугаалап турар.

В. КАРА-САЛ.

ЧУРУКТА: чуруктуң В. Ф. Демин делгелгеде келгеннер-биле чугаалажып тур.

Авторлуң фотозу.

ШООДУП-ДААЛ, КИЖИЗИДИП-ДААА...

Москва чурттуг чуруккучкарикатурист Югославиялга, Болгарияга, Польшага, Италиялга, Япониялга болган делегей конкурстарының лауреады Сергей Тюник канчап карикатурист апарганының дугайында айтырарга, ынча деп харылаар:

— Чаңгыдан чуруп эгелээн мен. Шоодулуг чуруккө соолгүрдир, школачы апаргаш, салыы салыы өгледим. Кижиге үнүнүң маттызынче чүүлдер эскерип каапш, ону дораан-ла чуруй бээр турдум. Өөрүмнүң катык-иткизи аажок боорга, таалаарым медээжок. Кандыг-бир чурук дүш боот башкының холунче киргеш, ону безин каттыртыптарга, аажок сеткилим ханар чораан. Чамдыкта ыңдыг чуруктар дээш чемнеп-даа чүзеп чораан мен. Ынаш, шинчалаа-даа дээш сонгаралымны өөрүгер күш тывыпкаан.

Школага-да, шеригге-даа, дээзди өөредилге черинге-даа хана солунналар үндүрүлгезинге киржип келгеп мен. Москваның пос-таавы институдунуң соолгу курузунга (уран чүрүмга факультединге өөренип турган мен) тиргаш, шоодулуг чуруктарымны паплагаа бээр дең диттигипкеп мен. Ынчан «Литературная газета» солиннуң шоодиг болгаш дуразыкшын сонунче чурук чорукаңымны утпаан мен. Чедип келиптер, силерниң ажылынар багай эвес-тир, тамыжын алыылыкар дээш чагаа чоридупканнар. Шак ынчаар баштайгы чуруктарымны паплаанар, оон ийи дугаарын оон улаштыр-даа аныяктарның «Смена» журналга база мээң чуруктарым көстүп келген. Оон-на эгелээн чүве ийин.

— Силерниң шоодулуг чуруктарыңарның маадыры кан чаар төрүттүнүп келирил?

— Ана-ла. Чуруп-ла, чуруп-ла турар мен. Ол бүгү көстүп келир. Улуг туралыг кижи чураан, ону бир-ле үүлгеге таварыштырыптар мен, ынчаш маадырын элдептиг чүүлдүг кылыптар (Ынчаш ынаа-даа чурук төрүттүнүп келир. Каттырыңар чүүлдерда, бир-ле чүвениң шоодуу-даа көстүп келир. Аныяктың шоодулуг чуруктарынга кол чергелелиг чуруктар чурудум. Ажыл-ла ээй...

Михаил БАРАНОВ (ПМА).

ЗОНА МАРГЫЛДАЗЫ

Бистиң республикавыс шаңыслалында Сибирь зоназының бирги чери дээш хостуг хүреш маргылдаазы эртекен пятницада Кызылдың «Херел» спорт залында эгелээн.

Ында Красноярск, Алтай крайларның, Новосибирск, Кемерово, Иркутск областарының болгаш Тыва АССР-ниң шилиидек командалары киржип турлалар. Ук маргылдаага киржип турар 57 магенин 5-ки делегейниң спорт мастерлери, өскээриң аразында бир кижи спорттуң алдарлыг мастери, 28 мастерлер болгаш аргыначары мастерге кандидаттар.

Бо эртем турар маргылдаа черле онзагай. Чүге дизе, ол ССРЭ-ниң 60 чылынга тураскаадткан болгаш чиге бистиң туругувустуң спортчу ат-алдазын делегейге камгалажып чорааш алдарлыг могелер бар. Оларның биезээн — Виктор Алексеев. 1982 чылга Европаның биргэ черге ээзэн оюнчаргга ол бодунуң денгээзинге чемпионнаан, делегей кубогун чаалап алган. Ол мынаан Европа чемпиону Владимир Ботин, Азат Фарукшин, Владимир Мотесин болгаш алыыкчылар Иван Александр Пичугалер база бар. Бистиң регионобликадан РСФСР-ниң «Спартак» спортчылелиниң чемпиону, спорт мастери Александр Доржу, Анатолий Кара-Сал ээзэн оон-даа өскелериниң хүрежирин көрүп болгр.

Маргылдаанның баштайгы түңнүле денгээлер айы-биле А. Доржу, А. Кара-Сал, В. Алексеев, В. Ботин, В. Мэтесин олар чедиишкинниг хүрешкеннер.

(Бистиң корр.).

ЕВРОПА ЧЕМПИОНАДЫНДА

БЕРН. Европа чемпионазының оюннарынга Швейцарияның командазы Шотландияның футболистерин 2:0 санга утпаннар. Оон аңгыда Бельгияның болгаш ГДР-ниң командалары база киржип турар. Ийи санны алгаш бельгийжилер маргылдаазы баштай бергеннер.

САЛОНИКИ. Грецияның шилиидек командазы Англияның футболистеринге 0:3 санга уттуруглаңнар.

СОФИЯ. Дөртүү болуктуң оюннарынга Болгарияның футболистери Югославияның командазынга 0:1 санга уттуруглаан. Ол болукте үш үжүрлажылганы шупту-ла ойнап алган. Йорветияның командазы мурнунда чоруп турар.

Редактор В. С. ШАРАВИЙ

НОЯБРЬ 22-ДЕН 28-КЕ ЧЕДИР ТЕЛЕВИДЕНИЕ

НОЯБРЬ 22-ДЕ

БИРГИ ПРОГРАММА

МОСКВАДАН

8.00 — «Ут». 8.40 — Эртенги сула шимчээшкин. 8.55 — «Ох биле Ах!», «Адыр, маңнаа!» Мультфильмнер. 9.15 — Уругларга фильм. «Ажыттынмаан ортузуктар». 10.20 — «Бидиңгир-даа бол, алдентпе». 11.20 — Медээлер. 11.30 — 14.15 — Чаңсар. 14.15 — Медээлер. 14.30 — Чурттуң телестудияларының документалдыг фильмнери: «Надагдан эгелээлинер», «Далай менге чурттаар», «Киштиң оңу кандыгыл?» 15.40 — «Ураадың аялгалары». Концерт. 16.10— Авазының школазы. 16.40 — Ыры биле кижи тудуш. 17.30 — Стадион бүгүдеге. 18.00 — Кайгамчык эвес кайгамчыктар.

КЫЗЫЛДАН

18.30 — Телемедээлер.

МОСКВАДАН

18.45 — «Ажык дээр адаанда музей». Эртем-танылбырлыг фильм. 19.00 — Бөш чыл. Ажыл-херектер болгаш кижилер. Уреггой — Ужгород таа оруу. 19.30 — «Райком секретары». Уран-чечен фильм. 21.00 — «Ут». 21.35 — 23.00 — «Декабрьның кенгесулеры». Фильм-концерт. Төнгенде — Бөгүн делегейде.

ИЙИГИ ПРОГРАММА

МОСКВАДАН

12.00 — Орус чугаа. 12.35 — Төөгү. 6-гы класс. Ортаакы үе чылдың хоорайында. 13.05 —П. И. Чайковскиң. «Чылдың үелери». 13.35 — А. С. Пушкин. «Евгений Онегин». Романны В. Г. Белинскийниң үнелээни. 8-ги класс. 14.05 — «Эртем дугайында». 1982 чылда эртем болгаш техника талазы-биле ССРЭ-ниң Күрүне шаннаныңы лауреаттары. 14.50 — М. Луконинниң поэзизы. 15.25 — Медээлер. 15.35 — 18.00 — Чаңсар.

КЫЗЫЛДАН

18.00 — Тыва АССР-ниң Телевидение болгаш радиодамчыдыгланың Күрүне комитединиң симфониктиг оркестриниң концерти. 18.30 — Телемедээлер. 18.45 — Киножурнал. 18.55 — «Хөй-ниити амыдыралының экраны». 19.25 — «Азия төвү». Информация-публицистикалыг программа. 19.55 — Чарлалдар.

МОСКВАДАН

20.00 — «Тамчыктыг удунар, чаштар!» «Илбилиг экран». 20.15 — Делегей панорамазы. 21.00 — «Ут». 21.35— 23.45 — Хоккейге ССРЭ чемпионазы. «Нжсталь» — ЦСКА. Пжевскидэн дамчыдыгга.

ИЙИГИ ПРОГРАММА

МОСКВАДАН

8.00 — «Ут». 8.40 — Эртенги сула шимчээшкин. 8.55 — Мультфильмнер: «Ак бодаган», «Машиналар дугайында тоолдар». «Аңда шеттер». 9.40 — Спорт дугайында документалдыг фильмнер. «Улуг чапсарь. «Стартларже Красноярск чалаа турь». 10.20 — П. И. Чайковскиң. Оркестриниг скрипкага шиилээр. 11.00 — Медээлер. 11.10 — 14.15 — Чаңсар. 14.15 — Медээлер. 14.35 — Документалдыг фильмнер. 15.20 — Абхаз АССР-ниң Күрүнеиниң хер панелдаашкын шиитпирлээри. 15.55 — В. Розовтуң шиилээ. 16.40 — «Алдын пуу». Музыкалыг дамчыдыгга. 17.10 — «Аныяктарның адрестери». Аныяктар программаларының 5-ки Бүгү-эвилел телефестивалы.

КЫЗЫЛДАН

18.30 — Телемедээлер.

МОСКВАДАН

18.45 — Бөгүн делегейде. 19.05 — «Чурум бүрүзүнде — хүнө». 19.20 — БАМ-ны тудуп тур бис. 19.50 — Кремльдиң Сьездилер ордузунга уран чүүл мастерлериниң концерти. 21.00 — «Ут». 21.45 — 22.55 — «Солдат мемуарлар». 6-гы фильм. Төнгенде — Бөгүн делегейде.

ИЙИГИ ПРОГРАММА

МОСКВАДАН

12.00 — Француз дыл. Өөредилгениң 2-ги чылы. 12.35 — Совет чуруулга уран чүүлү. «Күш-ажыл дээрге, алдарлыг херээ». 13.05 — «Шыдыраа школазы». Этелеп чоруурлар классы. 13.35 — Төөгү. 9-ку класс. Москвага декабрьда боолуг тура. халыышкын. 14.05 — «Нобихадаенниң школазы». Телеочерк. 14.35—«Өкпең кызыл сылдыс» өшпеин хын тур». Э. Казакевич дугаинда сактымышкынар. 15.20 — Медээлер. 15.30 — 18.00 — Чаңсар.

КЫЗЫЛДАН

18.00 —«Белек». Телефильм. 18.30 — Телемедээлер. 18.45 — Уругларга фильм. «Вова деп борунуң Марсче ушканы». Ойнаарактар фильм. 19.00 — «Азия төвү». Информация-публицистикалыг программа. 19.15 — Чарлалдар. 19.20 — «Чонунуң уран чүүлү». Дамчыдыгга. 19.50 — «Тракия сюита». Телефильм.

МОСКВАДАН

20.00 — «Тамчыктыг удунар, чаштар!» «Валя үйбан чугаалап ор». 20.15 — Оңу силер шыдаар силер. 21.00 — «Ут». 21.45 — 23.05 — «Экии, доктор!» Уран-чечен телефильм.

ИЙИГИ ПРОГРАММА

МОСКВАДАН

8.00 — «Ут». 8.30 —Эртенги сула шимчээшкин. 9.05 — «Райком секретары». Уран-чечен фильм. 10.30 — «Кино айн-чоруктар клуву». 11.30 — Медээлер.

КЫЗЫЛДАН

11.40 — «Орус дыл өөренип тур бис». 2-ги телекичээл. 12.00 — 14.15 — Чаңсар.

МОСКВАДАН

14.15 — Медээлер. 14.35 — «Сезен чылдарның коммунистери». Документалдыг фильмнер: «Кол оруу», «Бистиң секретарывыс». 15.35 — «Мээң Төрээн чуртумнуң ырлары». Концерт. 16.00 — Орус чугаа. 16.30 — «Совет Кызыл Крестиң музейи». Документалдыг фильм. 16.35 — «Горнистер, харыылаңнар!» 17.20 — Москва милициязының үрер хөгжүм оркестриниң концерти. 17.45 — «Маадырлыг чоруу». Немец-фашистиг шериглерни Сталинград чоогунга чылча панканының 40 чылынга. 18.15 — «Хөлүүр аялгалар».

КЫЗЫЛДАН

18.30 — Телемедээлер.

МОСКВАДАН

18.45 — Бөгүн делегейде. 19.00 — ССРЭ-ниң Дээди Совединиң депутаттары чугаалап турлар. 19.20 —Совет ырлар концерти. 19.45 — Экранда — кинокомедия. «Кудаа». 21.00 — «Ут». 21.45 — «Курсеме». Документалдыг телефильм. 22.00 — 23.45 — Футбол. УЕФА-ның кубогу дүшү. Чаңсарда — Бөгүн делегейде.

ИЙИГИ ПРОГРАММА

МОСКВАДАН

12.00 — Немец дыл. 12.35— Физика. Механика болгаш бүдүүргениң механизациязы. 13.05 — «Силерге, ада-иелер». 13.35 — ССРЭ-де бойдус камгалалы. 14.05 — ПТУ-га чүге, канчаар өөредип турарыл? Калининград областың Балтийск хоорайның № 2 ХПТУ-зунуң флотка кадрлар белеткеп бериң турарының дугаинында. 14.35—А. С. Пушкиниң театры. 1-ги дамчыдылга. 15.20 — Медээлер. 15.30 — 18.00 — Чаңсар.

КЫЗЫЛДАН

18.00 — «Чайгы чаъс». Телефильм. 18.30 — Телемедээлер. 18.45 — «Сонгу Ураадан». Телефильм. 19.00 — «Улусчу контроль». Дамчыдылга. 19.10 — Киножурнал. 19.20— «Азия төвү». Информация-публицистикалыг программа. 19.50 — Чарлалдар.

МОСКВАДАН

20.00 — «Тамчыктыг удунар, чаштар!» «Илбилиг экран». 20.15 — «Кады ажылдажылга». Тележурнал. 20.45 — Фильм-концерт. 21.00 — «Ут». 21.45 — 23.15 — Ф. Амиров — «Муң болгаш бир дүне». Азербайджан ССР-ниң операзының болгаш балеттиг академиктиг театрының шыпаи.

НОЯБРЬ 25-ТЕ

БИРГИ ПРОГРАММА

МОСКВАДАН

8.00 — «Ут». 8.30 — Сула шимчээшкин. 9.05 — «Горнистер, харыылаңнар!». 9.50 — Экранда — кинокомедия: «Кудаа». 11.05 — Концерт. 11.25 Телемедээлер. 11.30 — 14.15— Чаңсар. 14.15 — Телемедээлер. 14.35 — «Эдиңүүлериниң экрааны». 15.15 — «Орлёнок» телестудиязының концерт залы. 16.00 — Антуан де Сент-Экзюперидиң амыдыралы болгаш чогаадыкчы ажылының дугаинында. 16.50 — Концерт. 17.15 — —«Шыдыраа школазы». 17.45 — В. Ковтуң ойнаар (аккордеон). 18.00 — Миллионнарның ленинчи университединиң «Күш-ажыл — ниитилел — кижи».

КЫЗЫЛДАН

18.30 — Медээлер.

МОСКВАДАН

18.45 — Бөгүн делегейде. 19.00 — «Эртем амыдыралы». 19.30 — Уран-чечен фильм. 21.00 — «Ут». 21.35 — «82-ниң ырызы». Оон төнгенинин соонда — Бөгүн делегейде деп дамчыдылга.

ИЙИГИ ПРОГРАММА

МОСКВАДАН

12.00 — Испан дыл. 12.25— Зоология. 7-ги класс. Хөй-ниитилер болгаш чүүлдер. 13.00— «Эртем-танылбырлыг фильм. 13.15 — Авам школазы. 13.45 — Төөгү. 7-ги класс. Александр Невский. 14.15 — «Читкен экспедициин». Уран-чечен фильм. 2-ги сериязы. 15.20 — Телемедээлер. 15.30—18.15 — Чаңсар. 18.15 — Телемедээлер.

КЫЗЫЛДАН

18.30 — Телемедээлер. 18.45 — «Үжүдүүшкүн шөлү». Телефильм. 19.15 — «Найыралдың болгаш аңы дуңмалыңның чоруктун байырлалы». МАР-ның тургустугганындан бээр 58 чыл болуруңга. 19.40 — «Алыя төвү». 19.55 — Чарлалдар.

МОСКВАДАН

20.00 — «Тамчыктыг удунар, чаштар!». «Аңаанга дең өөремчигейжигеш». 20.15 — «Уңуттер дугайында дамчыдылга. 21.00 — «Ут». 21.35 — Уран-чечен фильм: «Кым алдың дүштү дилеп турарыл». (ЧССР). 22.45 — 01.00 — Хоккейге ССРЭ чемпионазы. ЦСКА — «Торпедо».

НОЯБРЬ 26-ДА

БИРГИ ПРОГРАММА

МОСКВАДАН

8.00 — «Ут». 8.40 — Сула шимчээшкин. 8.55 — Мультфильмнер. 9.15 — Уран-чечен фильм. 10.45 — «Композитор Андрей Штогаренко». Фильм-концерт. 11.35 — Телемедээлер. 11.40 — 14.15 — Чаңсар. 14.15 — Телемедээлер. 14.35— «Мал ажылы — шалыпчы фронтү». Документалдыг фильмнер. 16.15—ГДР-деп дамчыдылга. 16.45 — «Мария Воронованың беш чылы». Телеочерк. 17.00 — Аныяктарның чогаадылгазы. 17.30 — «Моол чуртунда». Моол Арат Республиканың тургустугганындан бээр 58 чыл болуруңга. 18.15 — «Леопольд болгаш алдын балык». Мультфильм.

КЫЗЫЛДАН

18.30 — Телемедээлер.

МОСКВАДАН

18.45 — Бөгүн делегейде. 19.00 — ССРЭ-ниң тургустугганындан бээр 60 чылынга. «Чаңгыс эптиг ог-бүледе». Азербайджан ССР. 21.00 — «Ут». 21.35 — Орус музей деп дамчыдылга. 22.05 — Бөгүн делегейде. 22.20 — 23.50— «Кинопанорама».

ИЙИГИ ПРОГРАММА

МОСКВАДАН

12.00 — Англи дыл. 12.30 — Физика. 6-гы класс. Денги болгаш денги чок байдал. 13.00 — Революстуг плакат. 13.30 —«Медоборлар». Эртем-танылбырлыг фильм. 13.45 — «Чураттачы». Тележурнал. 14.30 — «Ада-чурттуң Улуг дайыны». Киноэпопея. 9-ку фильм — «Кавказ деп тулчуушкун». 15.20 — Телемедээлер. 15.30 — 18.15 — Чаңсар. 18.15 — Телемедээлер.

КЫЗЫЛДАН

18.30 — Телемедээлер. 18.45 — Телефильм. 18.55 — «Азия төвү» деп информация-публицистикалыг дамчыдылга. 19.25—Чарлалдар. 19.30— «Тываның улусчу талантылары». Телефестиваль.

МОСКВАДАН

20.00 — «Тамчыктыг удунар, чаштар!». «Аңаанга эрем-чигейжигеш». Мультфильм. 20.15 — Эртем-шеңгелдиг фильмнер. 21.00 — «Ут». 21.35 — 23.00 — «Демисел». Уран-чечен фильм. (МАР).

НОЯБРЬ 27-ДЕ

БИРГИ ПРОГРАММА

МОСКВАДАН

8.00 — «Ут». 8.40 — Сула шимчээшкин. 8.55 — Бир эвес кадык болукчаанга (Күш-культурчуларга сүмелер). 9.00 — «Бурят угулаалар» деп концерт-фильм. 9.15 — АБВГД-жигеш. 9.50— «Спортлотонуң 68-ки тиражы. 10.00 — Ада-иелер, силерге. 10.40 — Делегейниң улустарының уран чүүлү. 11.00 — Аймак чок шимчээшкин. 11.30 — Чуну шимчүүрүл. 12.15 — «Кижи. Чер. Ертемчең». 13.00 — Шаанналы болгаш амгы мыраар. 13.45 — Орус музей дугайында дамчыдылга. 14.15 — Бөгүн делегейде деп дамчыдылга. 14.30 — «Уран-чечен телефильм «Чыл чок бир неделяда». 15.40 — «Дириг амытаннар амыдыралы». 16.30 — Политиктиг хайгаарал-чы Л. А. Вознесенскийниң бесе-дазы. 17.10 — «Сураглаан одуректиг-ле Тим». Мультфильм. 17.30 — Гватемала дугаинында документалдыг телефильм. 18.25 — 18.40 — Чаңсар. 18.40 — «Изиг хүн чылы» деп уран-чечен телефильм. 1-ги болгаш 2-ги сериялар. 21.00 — «Ут». 21.35 — Фигуристер сезонну ажыдар. 22.35 — 23.50 —Таджик телевидениениң болгаш радиоңуң «Гүлшаһ» деп оркестриниң концерти.

ИЙИГИ ПРОГРАММА

МОСКВАДАН

14.20 — ССРЭ-ниң улустуң Күрүнеиниң үлегерлиг ансамблиниң концерти. 15.00—«Пионерлер» Фронтучу өөнүктериниң клуву. 16.30 — «Сээн-биле мен». Фильм-концерт. 16.45 Мультфильмнер: «Василиса Микулишна», «Кайгамчыктыг Василиса». 17.20 — «Аңыларга дыштатынган барымдаалар». Эртем-танылбырлыг фильм. 17.35 — «Мээң чалыы назынным». Очерк. ВЛКСМ-ниң XIX съездиниң делегады, «Кызыл чечек» фестивальдың лауреады Т. Гверпителиниң дугаинында дамчыдылга. 18.10 — «Революциядан төрттүнгөн» деп уран-чечен телефильм. 2-ги фильм — «Халдашкыны». 19.30 — Бистиң корреспондентилериниң истиң чугаалары. 20.00 — «Тамчыктыг удунар, чаштар!» «Хуулгазының экраны». 20.15 — «Мексиканың чечен чугаалары». Телеочерк. 21.00 — «Ут». 21.35 — 23.10 — «Мээң чеди оглум...» Уран-чечен фильм.

ӨӨРЕНИРИН КҮЗЭЭННЕРГЕ

Кызылдың педагогика институдунуң белеткел салбыры 1982-83 өөредилге чылынга хүлээп алышкын дугаинда билдиришкинниң бо чылдың ноябрь 23-ке чедир хүлээп алырын чарлап турар.

Ректорнуң адынга билдиришкинге кожар документилер:

1. Ортумак билиг дугаинда документ (боду-биле).
2. Күш-ажыл дептериниң хоолгазы.
3. Ажылдап турар черинден чорутказын кижиниң характеристика.
4. № 286 майыктың эмчи шынаазылгазы.
5. 3х4 см. хемнээлиг 8 фото-чурук.

Институтка өөредилгиниң күзээннер үлетпүр будүүргелге черлерингге, совхозтыкка, транспорт, харыылаа, хереглекчилер кооперациязының будүүргелеригге-даа бир чылдан эвээш эвес үеде ажылдаан стажтыг болур, ужурлуг.

Ол мынаан ийи чылдан эвээш эвес үе иштинде ажылдаан стажтыг улуг шөлээ-ажылдың болгаш ССРЭ-ниң Чепсектиг Күштеринден халашкан кижилерни база хүлээп алыр.

Красноярскиниң политехниктиг институдунуң Кызылда филиалының белеткел салбыры 1982-83 өөредилге чылынга үндезин пациналдыг дыннакчыларны хүлээп ап турар.

Дооскан ортумак билиглиг ажылчыннардан болгаш ССРЭ-ниң Чепсектиг Күштериниң хүрээлениинден халашканнардан аңаа өөренирин күзээп кижилерни белеткел салбырынга хүлээп алыр.

Ажылдап турган кирер дээш кижилер сөөлгү ажылдаан черинге декабрь 1-ге чедир бир чылдан эвээш эвес ажыл стажтыг болур ужурлуг.

Белеткел салбыры Красноярскиниң политехниктиг институдунуң Кызылда филиалының дараазында мергежилдерге өөренирин-биле дыннакчыларны хүлээп алыр: автомобиль транспортун ажыглаары; үлетпүр болгаш хамаатыг тудуглар.

Белеткел салбырының дыннакчыларын 40 рубль хемчээлиг стипендия-биле хандырар. Чурттаар чер чок кижилерге общежитие бээр. Белеткел салбырын чедиишкинниг дооскан болгаш шылгалдаларны эки дужаган дыннакчыларны институттуң бирги курузунга кирерининэкзамен чокка хүлээп алыр.

Документилерни ноябрь 25-ке чедир дараазында адрестеге хүлээп ап турар: Кызыл хоорайның Рабочая кууседимузунуң № 4 бажың, белеткел салбыры. Салбырга киирерин шиитпирлээри — ноябрь 25—26, Өөредилге декабрь 1-де эгелээр.

ССРЭ-ниң Чепсектиг Күштеринин хүрээлениинден халашкан кижилер документилерни январь 15-ке чедир киирип болур.

Директорнуң адынга билдиришкинге кожар чүүлдер: ортумак билиг дугайында документ (боду-биле), өөредилге чоруткан бижик, алды фото-чурук (3×4 см хемчээлиг). № 286 майык өзугаар эмчи шынызылгазы, Күш-ажыл дептериниң хоолгазы.

Тываның туризм болгаш экскурсия талазы-биле область чөвүдели агаар-биле аян-чорук кылыр күзелиг кижилерни дараазында маршрутче чалап тур

— Москваже — ноябрь 23-тен 27-ге чедир, путёвка өртээ—200 рубль;

— Ортаакы Азияже —ноябрь 29-тан декабрь 10-га чедир, путёвка өртээ — 283 рубль.

Орук хөлезинни, чиир чемнерни болгаш чурттаар черинин өртээ, «экскурсия хандырылга путёвка өртээнге кирген.

Айтырар адреси: Кызыл хоорайның, Кочетов кудумчузу, 1, «Монгулек» гостиница, 103 дугаарлыг кабинет. Телефону 2-51-76.

12 харлан өрү назылыг үндезин национальдыг сургуулларны Тываның Күрүне филармониязының чанында улустуң цирк бөлүүнге хүлээп алышкынны чөрүдүп турарын филармониның администрациязы дыннадып тур.

Аңаа киирерин күзээннер бо чылдың декабрь 1-де эртенгинин 10 шакта филармонияга келир.

ДОСААФ-тың Кызылда каттышкан техниктиг школазы машинакчы-секретарьлар курузунга өөренирин күзээн кижилерни чалап турар. Курска 8—10 класс билиглиг кижилерни хүлээп алыр. Өөредилге хуусазы 3 ай. Кичээл 1982 чылдың декабрь 1-де эгелээр.

Школаның турар чери: Кызыл хоорайның Интернационал кудумчузунуң № 49 бажың, телефон № 2-25-28.

Кызылдың аъш-чем садыының магазиннеринге ажылдаары-биле:

САДЫГЖЫЛАРНЫ БОЛГАШ КАССИРЛЕРНИ

чалап турар.

АДРЕЗИ: Октябрь кудумчузунуң № 29 бажың, № 4 азы 11 кабинеттерге ажыл шагында кээп болур.

Тываның күрүне филармониязы эстрада-цирк бөлүүнүң оркестриниге ажылдаары биле гитара, баян, орган ойнаар кижилерни болгаш ударниктерни чалап турар.

ФИЛАРМОНИЯНЫҢ АДРЕЗИ: Щетинкин-Кравченко кудумчузунуң № 58 бажың, телефоннар №№ 2-46-02, 2-55-69.

КИНО

ноябрь 21-де

«НАПЫРАЛ»: «Адырлыкчы» 9.30, 12.10, 14.50, 17.30, 20.10 шактарда.

«ПИОНЕР»: «Гуго бегемот» 9.30, «Шокар рейс» 11.00, 12.50, «Специальнозунга хыналда ажылы» 14.50, 16.30, 18.20, 20.50 шактарда.

«ВОСТОК»: «Кино чымындамы» 10.30, «Жандарм болгаш еске бомбурзек чурттугзар» 12.00, 16.00, 20.00, «Какпа» 14.00, 18.00 шактарда.

«ЕНИСЕЙ»: «Чараш кыс болгаш араатан» 12.30, «Берге роль» 14.10, 17.00 шактарда.

ноябрь 22-де

«НАПЫРАЛ»: «Хууда чурттагга» 9.30, 11.30, 13.30, 16.30, 18.30, 20.30, «Бистиң республика дугаинда сес» 15.30 шактарда.

«ПИОНЕР»: «№ 33 сылдысчыгаш» 9.30, «Дорт салгакчы» 10.50, 13.30, 15.30, «Адырлыкчы» 17.30, 20.10 шактарда.

«ВОСТОК»: «Кинг-конг гриппи» 14.30, 17.20, 20.00 шактарда.

«КАА-ХЕМ»: «Хем-даваннар болгаш эдельвейстер» 18.30, 20.30 шактарда.

РЕДАКЦИЯНЫҢ АДРЕЗИ: ИНДЕКС 67000

667000 Кызыл, Щетинкин болгаш Кравченко кудумчузу бажың № 3. Телефоннары: Редакторнуң 2-24-03, редакторнуң орлекчыларының 2-35-24, 2-23-54, харыысаалгазы секретарьның 2-23-35, секретариаттың 2-23-35, партийжи ажыдыраа болгаш совет тургузуу кылдыстериниң 2-37-13, пропаганда кылдызының 2-31-75, культура кылдызының 2-23-54, көдээ ажыл-агый кылдызының 2-21-47, үдетпүр кылдызының 2-31-75, чагаа кылдызының 2-61-27, информация кылдызының 2-20-60, корректорларның 2-27-41, бухгалтериянның 2-12-43, солун келбейи барганда 2-32-75 телефонче долгаар.

Чагыг № 1957

Солун неделяда 6 катап үнер.

Тыва АССР-ниң Министрлер Чөвүдениинин Ном үндүрер чер, полиграфия болгаш ном садыының херектериниң талазы-биле аргелелиннээ типографиязы. (Кызыл, Щетинкин болгаш Кравченко кудумчузу бажың № 1). ТС—01006.

Бүгү чүрттарның пролетарийлери каттыжыңар!

ШЫН

СЭКП Тыва обкомунуң, Тыва АССР-ниң Дээди Совединиң болгаш Министрлер Чөвүлелиниң органы

№ 270 (12060) | 1982 чылдың ноябрь 23, вторник | 1925 чылда үдезидилттинген | Өртээ 3 көп.

СЭКП Төп Комитединиң ээлчеглиг Пленуму дүүн, ноябрь 22-де болуп эрткен. 1983 чылда ССРЭ-нин экономиктиг болгаш социал хөгжүлдезинин Күрүне планының база ССРЭ-ниң Күрүне бюджединиң төлевилелдериниң дугайында айтырыгны анаа чугаалашкан. СЭКП Төп Комитединиң Чингине секретары Ю. В. Андропов Пленумга делгереңгей чүве чугаалаан.

Чугаалашкан айтырыглар талазы-биле доктаал хүлээп алган.

Совет Эвилелиниң Коммунистиг партиязының Төп Комитединиң Пленумунуң дугайында ИНФОРМАСТЫГ ДЫҢНАДЫГ

СЭКП Төп Комитединиң ээлчеглиг Пленуму 1982 чылдың ноябрь 22-де болган.

«1983 чылда ССРЭ-ниң экономиктиг болгаш социал хөгжүлдезинин Күрүне планының дугайында» ССРЭ-ниң Министрлер Чөвүлелиниң Даргазының оралакчызы, ССРЭ-нин Күрплан даргазы эш Н. К. Байбаковтуң болгаш «1983 чылда ССРЭ-ниң Күрүне бюджединиң дугайында» ССРЭ-ниң сан министри эш В. Ф. Гарбузовтуң илеткелдерин Пленум дыңнаан.

Илеткел талазы-биле санал бергеннер: эштер В. В. Гришин — СЭКП Москва хооркомунуң бирги секретары, Г. В. Романов — СЭКП Ленинград обкомунуң бирги секретары, Э. А. Шеварднадзе — Грузияның Компартиязының ТК-зының бирги секретары, А. П. Ляшко — Украин ССР-ниң Министрлер Чөвүлелиниң Даргазы, Г. С. Золотухин — ССРЭ-ниң белеткелдер министри, Г. П. Богомяков — СЭКП Тюмень обкомунуң бирги секретары, Н. В. Переверзева — Ростов областа «Ленинниң оруу» колхозтуң звено удуртук-чузу-комбайнери, В. П. Демиденко — Казахстанның Компартиязының Кустанай обкомунуң бирги секретары, Г. П. Лоцманова — электроннуг саналга машиналарының Казань заводунуң эптекчи ажылчыны, Л. Г. Клецков — Белоруссияның Компартиязының Гродно обкомунуң бирги секретары, Б. В. Бакин — ССРЭ-ниң монтаж болгаш специализастаан тудуг ажылдарының министри.

СЭКП ТК-ның Чингине секретары эш Ю. В. Андропов Пленумга делгереңгей чүве чугаалаан. Ооң чугаазын парлалгага парлаар.

Чугаалашкан айтырыглар талазы-биле доктаалды СЭКП ТК-ның Пленуму бир үн-биле хүлээп алган. Доктаалды парлалгага парлаар.

СЭКП ТК-ның Пленуму организастыг айтырыгларны чугаалажып көрген.

СЭКП ТК-ның Политбюро кежигүнүнге кандидаттан кежигүнү кылдыр эш Г. А. Алиевти ТК-ның Пленуму шилчиткен.

СЭКП ТК-ның Политбюро кежигүнүнүң болгаш СЭКП ТК-ның секретарының хүлээлгелеринден эш А. П. Кириленкону кадыкшылының байдалын барымдаалааш база хууда дилээнин ёзугаар ТК-ның Пленуму хостаан. Партияның чер-черде органнарынга болгаш СЭКП Төп Комитединге эш А. П. Кириленконуң хөй чылдарда идепкейлиг ажылдаанын, партияның болгаш чурттуң мурнунга ооң ачы-хавыяаларын СЭКП ТК-ның Чиңгине секретары эш Ю. В. Андропов демдеглээн.

СЭКП ТК-ның секретарынга эш Н. И. Рыжковту ТК-ның Пленуму соңгаан.

Эштер В. С. Алхимовту — ССРЭ-ниң Күрбанкызының даргазын, В. С. Макаренкону — Украинаның Компартиязының Крым обкомунуң бирги секретарын, Н. В. Переверзеваны — Ростов областа «Ленинниң оруу» колхозтуң звено удуртук-чузу-комбайнери СЭКП ТК-ның кежигүнүнге кандидаттардан кежигүннери кылдыр ТК-ның Пленуму шилчиткен.

«Леонид Ильич Брежневтиң тураскаалын мөңгежидер дугайында» СЭКП Төп Комитединиң, ССРЭ-ниң Дээди Совединиң Президиумунуң болгаш ССРЭ-ниң Министрлер Чөвүлелиниң доктаалын ТК-ның Пленуму чүүлдүг деп көрген. Доктаалды парлалгага парлаар.

Пленум ажылын ооң-биле дооскан.

1983 чылда ССРЭ-ниң экономиктиг болгаш социал хөгжүлдезиниң Күрүне планының, ССРЭ-ниң Күрүне бюджединиң төлевилелдериниң дугайында СЭКП ТӨП КОМИТЕДИНИҢ ПЛЕНУМУНУҢ ДОКТААЛЫ

1. 1983 чылда ССРЭ-ниң экономиктиг болгаш социал хөгжүлдезиниң Күрүне планының болгаш ССРЭ-ниң Күрүне бюджединиң төлевилелдерин колдуунда чүүлдүг деп санаар.

Айтыкан төлевилелдерни ССРЭ-нин Дээди Совединиң чугаалажып көрүнге ССРЭ-ниң Министрлер Чөвүлели киирер.

2. Иштики болгаш дашгыкы политика талазы-биле партияның XXVI съездиниң ажылдап кылган угланышкынын амыдырала боттандырар, коммунистиг тургузуушкунуң сорулгаларын күүседир талазы-биле СЭКП ТК-ның Политбюрозунуң практиктиг ажыл-чорудулгазын бүрүн болгаш долузу-биле чүүлдүг деп көөр.

СЭКП ТК-ның Чиңгине секретары эш Ю. В. Андроповтуң СЭКП ТК-ның Пленумунга чугаалаанга айтыкан чүүлдерин бөгаш түңнелдерни чүүлдүг деп санаар болгаш бүгү партия организацияларының ажыл-чорудулгазының үнделгин болдурар.

Эвилелдешкен республикаларның компартияларының ТК-лары, партияның крайкомнары, обкомнары, округкомнары, хооркомнары болгаш райкомнары, партия организациялары, совет, профэвилел болгаш комсомол организациялары, министерстволар болгаш ведомстволар ажыл-агыйжы-политиктиг ээлчеглиг сорулгаларны күүседиринче, ССРЭ-ниң экономиктиг болгаш камгалал күчүзүн улам ынай быжыглаарынче угланган организастыг болгаш масса-политиктиг ажылды калбартыр; бо чылдың даалгаларын чедиишкинниг доозарынга, 1983 чылда экономиктиг болгаш социал хөгжүлдениң планын долдур болгаш ажыр күүседирингe эргежок чугула хемчеглерни алыр ужурлуг.

1983 чылда экономиктиг болгаш социал хөгжүлдениң планын чедиишкинниг күүседири шинтизи-биле беш чылга онза чугула ужур-дузалыг болуруп ТК-ның Пленуму демдеглээн, партияның XXVI съездиниң кодургени ээн чугула сорулганы боттандырарынче — шинтилел будурүлгезин интенсификастаарын күштелдиреринче болгаш улус ажыл-агыйының ажыктыын бедидеринче бүгү күжениишкиннерни угландырарының эргежок чугулазынче партия, совет, ажылагый болгаш оске-даа организацияларның, күш-ажылчы коллективтериниң кичээнгейин угландырып тур. Бар аргаларны ажыл-агыйжы ажыл-чорудулганы экижидеринге, эртем-техниктиг дөмейлерни дүргедиринге, улус ажыл-агыйының бүгү звеноларынга күш-ажылдың будурукчулуун остүрериниге, продукцияны кылып үндурерин көвүдеринге болгаш ооң шынарын бедидеринге ээн улуг хемчээлге ажыглаар. Улус ажыл-агыйының бүгү адырларынга капитал тудугну дыка экижидеринче онза кичээнгейни салыр, одаар чүүлдү, чигетти, металлды болгаш оске-даа материалларны, сан-хөө болган күш-ажылчы курлавырларны чарыгларының нормаларын сагыыр талазы-биле чогуур хемчеглерни боттандырар. Экономиканы планнаарын болгаш эргелеп башкарарын улам ынай экижидер, ажыл-агыйны чорударының стилин болгаш методтарын сайзырангайжыдар талазы-биле ажылдың деннелиг бедидерин ээн чугула сорулга кылдыр санаар.

СЭКП ТК-ның май (1982 чыл) Пленумунуң шинтипирлерин күүседиринче, ССРЭ-ниң Аъш-чем программазын боттандырарынче, одаага-энергетика комплекизин планныг хөгжүдеринче, совет кижилерниң амыдыралыының материалдыг болгаш культура деннелиг улам ынай бедидеринче биргелиг чергенин кичээнгейи салдынган турар ужурлуг.

Ооң-биле холбаштыр будурүлгенин участок бүрүзүнге, эргелеп башкарарының бүгү-ле адырларынга күрүне, күш-ажылчы болгаш күүсекчи сагыага чүрүмүү быжыглаарын, ажылга организастыг болгаш ажыл-херекчи чорукту бедидерин, үлетпүрге, кедээ ажыл-агыйга, тудугга, , транспортка болгаш улус ажыл-агыйының оске-даа адырларынга социалистиг чарышты калбак иептередирин, экономиктиг хөгжүлдениң интенсивтиг факторларын, бар курлавырларны улам толу ажыглаарын, курлавырларның бүгү хевирлерин камнаарын, шынар көргүзүглерин экижидерин, эвээш чарыгдалдарны үндурүп турган, ээ бедик алыс түннелдерни чедип алырын чугула ужур-дузалыг кылдыр көөр ужурлуг. Эртемнин, техниканың чедиишкиннерин болгаш мурнакчы дүржүганы будурүлгеге чүткүдүг иептередир. Хүлээп алдынган шинтипирлерни күүседир дээш шыңгыы контрольду хандырар.

Дашгыкы экономиктиг харылзааларның ажыктыын бедидер, ынчангаш бирги ээлчегде социалистиг чурттар-биле кадыы ажылдажыганы калбартыр болгаш ханыладыр.

3. Бистиң хөй националдыг социалистиг Төрээн чуртувустуң Коммунистиг партиязы долгандыр сырый каттыжкан ажылчыннары, колхозчулары, интеллигенциязы, бүгү ажылачы ССР Эвилелиниң тургустунганының алдан чыл оюн төлептиг уткуп, 1983 чылды ажыл-агый болгаш культура тургузуушкунунга чаа-чаа чедиишкиннери-биле демдеглеп, коммунизмче ленинчи оруктан чурттуң улам ынайгы дедиишкинниг бурунгаларлаашкының хандырар дээрзинге СЭКП Төп Комитединиң Пленуму быжыг бүзүрелиң илергейлеп тур.

1982 чылдың ноябрь 22-де СЭКП ТК-ның Пленумунга СЭКП ТК-ның Чиңгине секретары Ю. В. АНДРОПОВТУҢ чугаазы

Эштер!

Беш чылдың ээлчеглиг даразымда чылының планының болгаш бюджединиң төлевилелдерин чугаалажып көөрүн доозуп турар-дыр бис. Политбюрога демдеглеттинген чамдык боттуг саналдарны бистиң киирген саналдарыбыстың чүгүрүмүнде барымдаалап көрген. Бөгүн киирген саналдарны план күүседиринин үезинде Министрлер Чөвүлеля барымдаалап көөр апаар деп бодайдыр мен.

Пленумга санал берген эштерниң чугаалаанын ёзугаар алырга,* бистиң бодалывыс чангыс *ынай-дыр — планның болгаш бюджеттиң төлевилелдери СЭКП-ниң XXVI съездизинин айтышкынарынга нитизи-биле дүгүүп турар болгаш оларны чүүлдүг деп санап көрзе чогуур-дур.

План төлевилелиниге хамаарышкан кандыг кол чүүлдер барыл? Экономика хөгжүлдезинин темпилерин дүргедедири, национал орулганын, үлетпүр болгаш кедээ ажыл-агый продукциязының немей өзүлдезинин янгы хемчээлдерин, үүрмектеп садар бараан саарылгазының хемчээлин көвүдедири көрдүнген. Улус ажыл-агыйының ажыктыын бедидер талазы-биле ажылды үргүлчүлээрин айыткан — бедик даалгалар материалдыг болгаш хүш-ажылдың эвээш чарыгдалдары-биле күүсеттинген турар ужурлуг.

Ажылчы чоннарның чазагай байдалын бедидеринче партияның угланышкынын төлевилелде айтыканын онзалап демдеглээри чугула. «Ф» бөлүктүң адырларының колдадыр өзүлдезин, чоннуң хереглел барааннарын бүдүрүп үндүрүлгезинге ... турар. Агроүлетпүр комплекизин улам ынай көгжүдеринге материалдыг болгаш сан-хөөнүң дыка хөй курлавырларын тускайлап турар. Чоннуң боттуг орулгалары моон соңгаар-даа улам өзер. Чурттагга тудуунуң хемчээли беш чылдың даалгаларынга база дүгжүп турар.

Ынчангаш совет кижи дугайында, ооң күш-ажылының болгаш амыдырал-чурттагазының байдалдарының, ооң угаан-бодал көгжүлдезинин **дугайында сагыш салыышкын** партияның эң чугула программалыг айтыышкыны болуп хевээр артып турарын план төлевилели бадыткап турар-дыр.

Камгалалдың хереглелдерин мурнукаар ышкаш, база логуур хемчээлге барымдаалап көрген. Армнага болгаш ... чүүлдерни бээри, ылаңгыя делегешиниң амгы байдалының, албан чугула керек деп Политбюро санап келген болгаш санап-даа турар.

Улус ажыл-агыйын болгаш социал-культура хөгжүлдезин акша-хөрөңгилер-биле бүджет төлевилели хандырып турар.

Эштер! Партия Төп Комитединиң амгы Пленуму он бирги беш чылдың планнарын боттандырар дээш демнеделин чугула үе-чадазында — ооң үшкү, өзек чылының будуүлүүлзе бодуп турар-дыр. Эвээш эвести кылган бис. Ынчалзажок мурнувуста — берге-даа, күжениишкиннинг-даа ажыл туруп турар.

Чамдык эң чугула көргүзүглер талазы-биле планныг даалгалар беш чылдың баштайгы ийи чылдарында күүсеттинмээн фактыже силерниң кичээнгейиңерни онзалап үгландырыр бодаан мен. Ол чорук бөгүн чугаалажып көрүп турар бо төлевилелиниске чугаажок салдарыг болган, нитизи-биле беш чылдың күүседиринге база салдарлыг болур.

Леонид Ильич Брежневтиң соңгу чугааларын, ТК-ның хөгжүлденин Политбюрозунга экономиктиг айтырыгларның талазы-биле ооң киирген бижиктерин Төп Комитеттиң кежигүннери биле биир болгай. Айтырыг мынчаар тургустунган: эртемге үндезилеттинген экономиктиг политиканы партияның съездилеринге болгаш ТК-ның Пленумнарынга ажылдап кылган бис, будүрүлгенин ажыктыын бедидеринче, ону интенсификастарыныче угланышкынны айыткаан бис. Ынчалзажок бистиң ажыл-агыйбысты ол оруктарже шилчидери, ажыктыг чорукче эргиишкинни амдаа оожум боттанып турар.

Экономиканың ажыктыг чорунун кол иергүзүү — күш-ажылдың будурукчулуунун өзүлдезинин темпизи сеткилге ам-даа четпейн турар. Чиг-ээ болгаш болбаазырадып кылыр адырларның хөгжүлдезинде сырый харылзаа чок чоруктун айтырыы хевээр артып турар. Продукцияны будүреринге хөй материалды чарыгдаары херек кырында кызырылбайн турар.

Планнаар мурнукы хевээр улуг чарыгдалдарның болгаш будүрүлге карылгаларының күсели-биле күүсеттинип турар. Экономика камнаглыг болур ужурлуг деп Леонид Ильичиниң мерген үгаанныг сөстерин күзелдин-биле дагынавышаан, ол сорулганы шинтипирлээринге херек кырында эвээш чүүлдерни кылып турар ышкаш ажыл-агый удуртукчулары ам-даа эвээш эвес.

Эрги чүүлдериңе эзнин, оларга чанчыкканы ам-даа күштүг болуп турар ышкаш-тыр. А чамдык кижилер ажыл-херекти кэнчаар башкарарын билбес болуп турар магат чок. Ындыг эштерге кандыг дуза чедирерин петегтиннип турарын бодап көөру эргежок чугула. Кол чүүл — экономиканы удуртукчулар — эргелеп башкарыдганың, планнаашкынның болгаш ажылагый механизминиң бүгү адырларын сайзырангайжыдар талазы-биле ажылды дүргедедири-дир.

Шынаракыг, будурукчулуг күш-ажылга, инициативага, тывынгыр чорукка идиг бээр экономиктиг болгаш организастыг — бүдүжет байдалдарын тургузары эргежок чугула. Ынчаарга багай ажылдааны, ажыл кылбааны, харылсалга чок болганы ажылдакчыларның материалдыг макталынга, албан-дужаалынга болгаш моральдыг авторитединге эң-не дорт болгаш чайлаш чок салдарлыг болур ужурлуг.

Күрүнениң ниити, бүгү чоннуң эрге-ажыктарын барымдаалаарда дээш харылсалганы күштелдирери, ведомстволуң болгаш тус черниң кызыы эрге-ажыктарын хараар чорукта-рыны шинтипирлиг когуу үе-зүүткаары эргежок чугула. Мурнукы шинтипирлер күүсеттингенде ам-даа чаа байдалдар тургустунуп келгенде, чеде ынчаарда кандыг-даа айтырыг талазы-биле чаа шинтипирни ам хүлээп алырыг дүүм болдыр эрге-ажыктарын хараар херек. Партияның, күрүнениң болгаа күш-ажылчы сагыга-чүрүмүнүң кандыг-даа үрээшкиннеринге үдур шинтипирлиг демнеелди чорудары чугула. Бо талазы-биле партия болгаш профэвилел организастиг чарышты калбак иептередирин, экономиктиг хөгжүлдениң интенсивтиг факторларын, бар курлавырларны улам толу ажыглаарын, курлавырларның бүгү хевирлерин камнаарын, шынар көргүзүглерин экижидерин, эвээш чарыгдалдарны үндурүп турган, ээ бедик алыс түннелдерни чедип алырын чугула ужур-дузалыг кылдыр көөр ужурлуг. Эртемнин, техниканың чедиишкиннерин болгаш мурнакчы дүржүганы будурүлгеге чүткүдүг иептередир. Хүлээп алдынган шинтипирлерни күүседир дээш шыңгыы контрольду хандырар.

Дашгыкы экономиктиг харылзааларның ажыктыын бедидер, ынчангаш бирги ээлчегде социалистиг чурттар-биле кадыы ажылдажыганы калбартыр болгаш ханыладыр.

3. Бистиң хөй националдыг социалистиг Төрээн чуртувустуң Коммунистиг партиязы долгандыр сырый каттыжкан ажылчыннары, колхозчулары, интеллигенциязы, бүгү ажылачы ССР Эвилелиниң тургустунганының алдан чыл оюн төлептиг уткуп, 1983 чылды ажыл-агый болгаш культура тургузуушкунунга чаа-чаа чедиишкиннери-биле демдеглеп, коммунизмче ленинчи оруктан чурттуң улам ынайгы дедиишкинниг бурунгаларлаашкының хандырар дээрзинге СЭКП Төп Комитединиң Пленуму быжыг бүзүрелиң илергейлеп тур.

Леонид Ильич Брежневтиң тураскаалын мөңгежидер дугайында

СЭКП Төп Комитединиң, ССРЭ-ниң Дээди Совединиң Президиумунуң болгаш ССРЭ-ниң Министрлер Чөвүлелиниң доктаалы

Ленинниң Улуг хөрээнин шынчы уламчылакчызы, Коммунистиг партияның болгаш Совет күрүнениң, делегейниң коммунистиг болгаш ажылчын шимчээшкинниниң шылгарангай ажылдакчызы, тайбың болгаш коммунизм дээш чалбыышпыт демнеелчи Леонид Ильич Брежневтиң төөгүлүг ачы-хавыязын өөренип кергеш, ооң тураскаалын мөңгежидер соруга-биле СЭКП Төп Комитединиң, ССРЭ-ниң Дээди Совединиң Президиумунуң болгаш ССРЭ-ниң Министрлер Чөвүлелиниң доктаадыры болза:

1. Эде адаар:

Набережные Челны хоорайны Брежнев хоорай кылдыр;

Москва хоорайның Черемушки районун Брежнев районуу кылдыр.

Днепродзержинск хоорайның Завол районун Брежнев районуу кылдыр.

2. Л. И. Брежневтиң адын тыпсыр:

Оскодуң металлургия заводунга:

«Южный машина тудуушкуп заводу» будурүлге каттыжышкынынга;

Новороссийскиниң цемент комбинадынга;

атомнуг энергетиканың машина тудуушкунунуң Волга-Донда «Атоммаш» будурүлге каттыжышкынынга;

Курск ГЭС-ке, Таджик ССР.

Кустанай областның Целинный совхозунга;

Молдав ССР-ниң Оргеев районунуң «Вяпаоуэ» колхозунга;

Днепропетровскиниң Күш-ажылдың Кызыл Тук орденниг металлургия институдунга;

Звездный хоорайга (Москва область);

атомнуг «Арктика» ледоколга;

Камгалал министерстволарының дээди шериг училищезинге;

Л. И. Брежневтиң шериг албаны эрттирип турганы оорелдиглиг танк дивизиязынга;

Днепродзержинскиниң № 1 ортумак школазынга;

Москва, Ленинград, Киев, Алма-Ата болгаш Днепропетровск хоорайларда бир-бир чаа хөгжүм шиитпирлиг;

Шериг-Далай Флодунуң көрблингe;

далайның пассажир суднозунга.

3. Ломоносов аттыг МГУ-нуң Днепропетровскиниң Л. И. Брежнев аттыг металлургия институдунуң болгаш Днепродзержинскиниң Арсеничев аттыг индустриалдыг институдунуң студентилериниге Л. И. Брежнев аттыг 12 стипендияны доктаал

4. Л. И. Брежневтиң ажыктап турганы Днепрдиң Дзержинский аттыг металлургия заводунга, ооң өөренип турганы Днепродзержинскиниң Арсеничев аттыг индустриалдыг институдунуң бажыынга болгаш Москва хоорайның Кутузов проспектизинде ооң чурттап турганы № 26 бинага мемориалдыг таблоканы самбырылгаш

5. Кызыл Шөлде Крымск хавазының чанында Л. И. Брежневтиң хөөрттээн ... рек тураскаалын

СЭКП ТӨП КОМИТЕДИ

ССРЭ-НИҢ ДЭЭДИ СОВЕДИНИҢ ПРЕЗИДИУМУ

ССРЭ-НИҢ МИНИСТРЛЕР ЧӨВҮЛЕЛИ

(Төнчүзү 2-ги арыында).

СЭКП ТК-ның Чиңгине секретары Ю. В. АНДРОПОВТУҢ чугаазы

(Төнүүжү. Эгези 1-ги арныда).

...ниилери, бүгү Совет кижилер бистерин бүрүн деткиир дээрзинге бүзүрээр мен.

Совлгу үеде каттыжылыышкынарывы болган будурулгелерин, колхозтарывыг болган совхозтарывыг тускайлаң чорудуп кылырлар дээрзинге дугайында эвээш эвес чугаалап турар. Ол айтырыгны практика кырынга шиитпирлээр үеэш келген деп бодаар мен. Политбюро ол дугайында Министрлер Чөвүлелинге болган Күралга даалганы береен. Бо талазы-биле кичээнгейлиг ажылдавар, бир эвес херек апарза, дуржулганы-даа кылыр, аку-дүмбе чурттарывыг дуржулгазын база деннеп өөренип көөр херек. Түсхайлаң чорукту калбарлыг кандыг-даа тавариылаларда харылсаалганы улгадыры-биле, бүгү чүүлүүш эрге-ажылтарывыг дугайында сагыш сеткилинги-биле дүүшкен турар ужуруут.

Бистер улус ажыл-агыйында улуг курлавырларлыг бис. Ол дугайын бөгүнгү маңаа сананыышкыннарывыс-биле дөмей-дөш...

...тем-биле мооннеп турган, ыңдыг харылсаалга тывар кезек. Нинтээ-биле чугаалаарга, чүгле кыйгырлар-биле ажыл-херекти бүрүнгээр ийиктеп ышкаш болгай. Оң канчаар-даа ажыктыг үүлгеш чугула сорулгаларны чүгле адыр бүрүзүнге хамаарыштыр эвес, харын-даа завод бүрүзүнге, цех бүрүзүнге, участокка, бир эвес күзээр болза, ажылдаар кер бүрүзүнге сайгарын көөр дээш партия организацияларны, ажыл-агый удуртукчуларны, инженер-техникөөр ажылдаачыларны ажыл-агыйга ...

Ажыл-төзүн программаның бөтүлгүзүнге ...

...ужуурлуг. Ынчалаза-даа бистер: Аың-чем программазының күүседирге ...

...Ооң ужуруңдан кедээ ажыл-ишчилериниң эрес-мажыдыңар күш-ажылын демдеглээринде чугула боор. Партия ...

...ажыл-агыйның материал техникалыг ...

...ажыл-херекти бүрүнгээр ...

...Ооң ужуруңдан кедээ ажыл-ишчилериниң эрес-мажыдыңар күш-ажылын демдеглээринде чугула боор. Партия ...

...Сүт болгаш дагаа ...

...Чүүлүүш Аың-чем программазының бөтүлгүзүнге ...

...ажыктыг ...

...Ынчалаза-даа ...

...Ооң ...

...Ынчалаза-даа ...

...Ооң ...

...Ынчалаза-даа ...

...Ооң

ХӨЙ УРУГЛАРЛЫГ ИЕЛЕРНИ «ИЕНИҢ АЛДАРЫ» ОРДЕН-БИЛЕ БОЛГАШ «ИЕНИҢ МЕДАЛЫ» МЕДАЛЬ-БИЛЕ ШАҢНААР ДУГАЙЫНДА

Тыва АССР-ниң Дээди Совединиң Президиумунуң Чарлыы

ССРЭ-ниң Дээди Советиниң Президиумунуң өмүлээнинден **шаңнаары болза:**

КЫЗЫЛ ХООРАЙДАН

Чеди уругну божаан болгаш кижизиткен иени «Иениң алдары» орденниң III чергези-биле

Чечек Салчаковна Комбу — чуртталга-коммунал ажылакгый эргелевиниң тускай дуза чедирер бюрозунуң садыгжыны.

Алды уругну божаан болгаш кижизиткен иелерни «Иениң медалы» медальдың I чергези-биле

Валентина Сергеевна Сат — Тываның мурнуе филармониязының костюмери.

Беш уругну божаан болгаш кижизиткен иелерни «Иениң алдары» орденниң III чергези-биле

Мария Ховалыговна Амыдак — ог-буле ээзи.

Борбак Кожмооловна Монгуш — Кызылдың пединститудуның медпунктузунуң фельдшери.

БАРЫЫН-ХЕМЧИК РАЙОНДАН

Сес уругну божаан болгаш кижизиткен иени «Иениң алдары» орденниң II чергези-биле

Балчытмаа Шиняновна Сарыг-оол — «Барлык» совхозтуң ажылачыны.

Чеди уругну божаан болгаш кижизиткен иелерни «Иениң алдары» орденниң III чергези-биле

Миңиямаа Успуповна Оюрмаа — Кызыл-Мажалык суурда ог-буле ээзи.

Надежда Сержиевна Хомушку — «Барлык» совхозтуң ажылачыны.

Алды уругну божаан болгаш кижизиткен иелерни «Иениң медалы» медальдың I чергези-биле

Татьяна Куштаевна Балдан — «Барлык» совхозтуң ажылачыны.

Күзеннмаа Мыртыковна Монгуш — «Шөкшээр» совхозтуң ажылачыны.

Беш уругну божаан болгаш кижизиткен иелерни «Иениң медалы» медальдың II чергези-биле

Чудурукшай Борбак-оолович Иргит — «Хемчик» совхозтуң ажылачыны.

Александра Салчаковна Монгуш — Ак-Довурак хоорайда ог-буле ээзи.

Зинаида Куржаповна Монгуш — «Барлык» совхозтуң ажылачыны.

ЧӨӨН-ХЕМЧИК РАЙОНДАН

Сес уругну божаан болгаш кижизиткен иелерни «Иениң алдары» орденниң II чергези-биле

Сарыглар Бораевна Мартыс-оол — «Алдан-Маадыр» совхозтуң ажылачыны.

Даваа Кончуковна Ховалыг — «Алдан-Маадыр» совхозтуң ажылачыны.

Чеди уругну божаан болгаш кижизиткен иелерни «Иениң алдары» орденниң III чергези-биле

Клара Сагдыевна Монгуш — Ишкинде уругларга садыгжыны.

Севил Балыковна Ондар — Кызыл-Тайга суурда ог-буле ээзи.

Анастасия Серемяевна Оюрмаа — Ишкинде уругларга садыгжыны.

Кама Сундукайовна Сат — «Большевик» совхозта уругларга садыгжыны.

Алды уругну божаан болгаш кижизиткен иелерни «Иениң медалы» медальдың I чергези-биле

Александра Доржуевна Куулар — «Большевик» совхозтуң ажылачыны.

Окчаа Салчаковна Куулар — Шеми ортумак школазының башкызы.

Бичииней Доржуевна Түлүш — «Сүт-Хөл» совхозтуң ажылачыны.

Беш уругну божаан болгаш кижизиткен иелерни «Иениң медалы» медальдың II чергези-биле

Зинаида Колбак-ооловна Салчак — «Ленинчи орук» совхозтуң ажылачыны.

КЫЗЫЛ РАЙОНДАН

Чеди уругну божаан болгаш кижизиткен иени «Иениң алдары» орденниң III чергези-биле

Барыынаа Ивановна Оюрмаа — «Кара-Хаак» совхозтуң ажылачыны.

Алды уругну божаан болгаш кижизиткен иени «Иениң медалы» медальдың I чергези-биле

Мария Кыргысовна Сундуй — «Күш-ажылдың хостуу» совхозтуң ажылачыны.

Беш уругну божаан болгаш кижизиткен иелерни «Иениң медалы» медальдың II чергези-биле

Коппук Дажы-Сереповна Седип — «Тандылгее» совхозтуң ажылачыны.

МӨНГҮН-ТАЙГА РАЙОНДАН

Тое уругну божаан болгаш кижизиткен иелерни «Иениң алдары» орденниң I чергези-биле

Анай Сувандановна Дорму — «Моген-Бүрен» совхозтуң ажылачыны.

Өшүт-Саар Хертековна Хойлаарак — Мугур-Аксы ортумак школазының башкыны.

Сес уругну божаан болгаш кижизиткен иени «Иениң алдары» орденниң II чергези-биле

Татьяна Георгиевна Лопсан — «Ленинчи орук» совхозтуң ажылачыны.

Беш уругну божаан болгаш кижизиткен иелерни «Иениң медалы» медальдың II чергези-биле

Зинаида Колбак-ооловна Салчак — «Ленинчи орук» совхозтуң ажылачыны.

КЫЗЫЛ РАЙОНДАН

Чеди уругну божаан болгаш кижизиткен иени «Иениң алдары» орденниң III чергези-биле

Барыынаа Ивановна Оюрмаа — «Кара-Хаак» совхозтуң ажылачыны.

Алды уругну божаан болгаш кижизиткен иени «Иениң медалы» медальдың I чергези-биле

Мария Седиповна Салчак — «Кара-Хаак» совхозтуң ажылачыны.

**Беш уругну божаан болгаш кижизиткен иени

ЭВИЛЕЛДИҢ ЧОРГААРАЛЫ – НАЙЫСЫЛАЛ МОСКВА

ЧУРУКТА: аныяк москвачылар.

Г. НАДЕЖДИНИҢ фотозу.
СЭТА-ның фотохрониказы.

ХАЙГААРАЛДЫҢ ЧУГУЛАЗЫ

Ургуларынарның эки өөредиринге ада-иелер силер бүгү- таарымчалыг байдалдарны тургузар ужурлуг силер. Коола чүве башкылар-биле харылзааны бижиг тудуп тура, дүн чурумун тургузуп алгаш, оны ыяш-ла күүседириңче сагыш салыры чугула. Ажы-төлүн башкылар-биле кады бир демнинг харагалзап, оларның өөредилге, чуруму дээш сагыш салыр чүве болза, класска катап олурар аазы кандыг-бир чурум алдаар өөренікчи канын турар. Шак ындыгаар тура-даа берзе, кончуг эвээш ганның болур боор.

Ада-иелерниң черле кичээлгейден үндүрүп турар кол четпези — ургуларын хайгаарал чокка арттырып турары. Чок болза, ургуларының кичээлге белеткелин барык-ла хайгаарлыг болгузаары. Кичээл кыдырарын доктаамал хынаар, ону чогуур үеде кылырын чаңчыл болдурар. Боткичээлди чогуур үениңде ыяш-ла кылырынга чаңчыктырар, оон күүседезин ада-иелер хынап көөр ужурлуг. Эге класстардан кичээр чаңчыктырып каар. Ачазы чай чок болза, үстүкү классчы аңы-угбалары-даа хынап, хайгаарал болгай-ла. А үстүкү классчылар боттары опаалга кылган, кылбаанын ада-ие база хайгаарлыг апаар болбайн аян. Кандыг-даа хайгаарал чок, ачаа-ла салыпкаш олурарга, ургуларның корум-чуруму-даа аскай бээр, хүн чурумун-даа сагывас апаарлар.

Бажыңга опаалга кылырында өөренікчиге чеже хире шак хереглеп школаның уставында айтып каан. Бирги классчы ачаа бир шак, 2-ги классчылар 1,5 шак, 3—4 классчылар 2 шак, 5-6 класстарга—2,5 шак чедир, чедиги класска 3 шак, 8—10 класстарга 4 шак негеттинер. Бот-кичээлге кайы хире үе-шакты чарыгдарды өөренікчиниң нанын белеткел лениеливеден база хамаарыжыр болбайн аян. Оон өөредилгени доктаамал аян, кичээлдерге таймылбырны лынаар. Боду идепкейлиг болза, ол нанын белеткелге эвээш шак чарыгдаар болбайн аян. Шнчаалаа бот-кичээл үезинде немелде литератураны номчуур дээш оске-даа чүүлдерни кылыр апаар болгай.

Ада-иелер башкылар-биле быжыг харылзаалыг болуру кончуг чугула. Уруу азы оглу болза, ону хайгаарал, чылдагаанның тып; дуза чедирери чугула. Эки өөренір, корум-чурумнуг болуру даарге-ле өөренікчи кижиниң хүндүлүг хүлээлгези дээ чүвени угаадыр ужурлуг. Черле өөредилгени кичээлгеге алыыр, ыспас болза, ону башкы-биле кады эскерип, нанын дезелче көдүрериге дузалаар, апаар. Башкы-биле ужуражырда ада-ие хуралды маңаа олурган херек чок. Анаа чедеберген, арга-сүме ап, оон соонда бир дем-биле хөделирни чугула болбайн аян.

Амгы үениң школа айтырыгларына ада-иениң ролю кончуг улуг. Оларның идепкейлиг кирижилгези чокка бүгү-ле өөредилге-кижилдилге айтырыгларын чедишкинниг шинтирлээри болдунмас.

Школа, ада-ие, хой-нинтиниң харылзаазы ужур эдертип артып турар школаларда, ада-ие комитеттери анаа-ла от чодуп турар школаларда, байдал чер албас болуру билдингир. Бир дем-биле ажылдаш, айтырыгларны комплекстиг өзу-биле шинтирлеп турар болза, байдал черле ындыг байдалдыг болбас. «Бодуну бодуп бил» деп принцип-биле ажылдаарга черле таарышпас. Школага корум-чурум кошкап, байдал үгдерей бээрнинг чылдагаанны чамдык өөренір хөнүү чок, ажы-чаңы баган азы назы-харыы үлүгдеп бергеп өөренікчилерниң салдары боон чадавас.

Ада-ие силерниң боттарынарның үлегер-чижээлер баудут көрүнүүк ол. Өт-бүлеле мораль-психологтуг байдал баксыраан таварылгада, ургулар өөренір хөнү чокталыр чадавас. Амыдыралга чүү-даа турар. Ону өөренір көөр апаар. Ада-ие комитеттери, тус-тус класс башкылары ындыг өт-бүлелерге кичээнгейлиг болуп, доктаамал дуза чедирерни бодаза эки.

Ургулар кижилдилгезинге ада-иениң үлегери кончуг улуг деп база катап чугаалавас арга чок. Ажыл-ишке кежа, кызымак, бергелере торулбас, кижизинг мөөң-шынарлыг, культурлуг, төлептиг болур-ла болза, ажы-төл ону лээзөр. Ону черле ада-ие чүмүүкке иертип алыры ортык эвээ деп санап турар бис.

Л. ХЕРТЕК,
башкы.
Барыын-Хемчик район.

Ада-иелерге

классчылар анаа боттары белеткевир болгаш.

Ургуларның номчудага сонуургалын хөнүктырар болза эки. Башкы-биле кады сүмележип турган, класстан дашкаар номчуур литература-биле чергелештир чечен чогаал дээш оске-даа тематиканың номнарын номчуур апаар. Оон ангыда өөренір турар чүүлдерниң аайы-биле билиглерин улам хамаарылыр ажыктыг литератураны немеп номчуп билип алыры өөренікчиниң бодунга ажыктыг. Баштай мыктыг номчулга кылыр. Оон соонда номчаан номнарының үткааын чүтаалаар. Корген киноларын кады сайгарары база чугула. Ол ышкаш эртемнин, техниканың, уран чүүлдүн, спорттун чаа чүүлдерин чүтаалажыры база чугула.

Ортумак класстарнар (5—7) өөренікчилерге специалистерниң шинчилеп көргеш-биле-даа алырга, ындыг-бүрү чылдагаанныр-биле опредилгеп сулдарый бергилерни ажыктиргеп. Ынчангаш бо класстарда ургулары өөренип турар ада-иелер оларның өөредилгезинге контрольду каш катап күштелдирери чугула-дыр.

Өөренікчи кайы бир эртемге багай демдек ап эгелээн болза, ону хайгаарал, чылдагаанның тып; дуза чедирери чугула. Эки өөренір, корум-чурумнуг болуру даарге-ле өөренікчи кижиниң хүндүлүг хүлээлгези дээ чүвени угаадыр ужурлуг. Черле өөредилгени кичээлгеге алыыр, ыспас болза, ону башкы-биле кады эскерип, нанын дезелче көдүрериге дузалаар, апаар. Башкы-биле ужуражырда ада-ие хуралды маңаа олурган херек чок. Анаа чедеберген, арга-сүме ап, оон соонда бир дем-биле хөделирни чугула болбайн аян.

Амгы үениң школа айтырыгларына ада-иениң ролю кончуг улуг. Оларның идепкейлиг кирижилгези чокка бүгү-ле өөредилге-кижилдилге айтырыгларын чедишкинниг шинтирлээри болдунмас.

Школа, ада-ие, хой-нинтиниң харылзаазы ужур эдертип артып турар школаларда, ада-ие комитеттери анаа-ла от чодуп турар школаларда, байдал чер албас болуру билдингир. Бир дем-биле ажылдаш, айтырыгларны комплекстиг өзу-биле шинтирлеп турар болза, байдал черле ындыг байдалдыг болбас. «Бодуну бодуп бил» деп принцип-биле ажылдаарга черле таарышпас. Школага корум-чурум кошкап, байдал үгдерей бээрнинг чылдагаанны чамдык өөренір хөнү чок, ажы-чаңы баган азы назы-харыы үлүгдеп бергеп өөренікчилерниң салдары боон чадавас.

Ада-ие силерниң боттарынарның үлегер-чижээлер баудут көрүнүүк ол. Өт-бүлеле мораль-психологтуг байдал баксыраан таварылгада, ургулар өөренір хөнү чокталыр чадавас. Амыдыралга чүү-даа турар. Ону өөренір көөр апаар. Ада-ие комитеттери, тус-тус класс башкылары ындыг өт-бүлелерге кичээнгейлиг болуп, доктаамал дуза чедирерни бодаза эки.

Ургулар кижилдилгезинге ада-иениң үлегери кончуг улуг. Оларның идепкейлиг кирижилгези чокка бүгү-ле өөредилге-кижилдилге айтырыгларын чедишкинниг шинтирлээри болдунмас.

Школа, ада-ие, хой-нинтиниң харылзаазы ужур эдертип артып турар школаларда, ада-ие комитеттери анаа-ла от чодуп турар школаларда, байдал чер албас болуру билдингир. Бир дем-биле ажылдаш, айтырыгларны комплекстиг өзу-биле шинтирлеп турар болза, байдал черле ындыг байдалдыг болбас. «Бодуну бодуп бил» деп принцип-биле ажылдаарга черле таарышпас. Школага корум-чурум кошкап, байдал үгдерей бээрнинг чылдагаанны чамдык өөренір хөнү чок, ажы-чаңы баган азы назы-харыы үлүгдеп бергеп өөренікчилерниң салдары боон чадавас.

Ада-ие силерниң боттарынарның үлегер-чижээлер баудут көрүнүүк ол. Өт-бүлеле мораль-психологтуг байдал баксыраан таварылгада, ургулар өөренір хөнү чокталыр чадавас. Амыдыралга чүү-даа турар. Ону өөренір көөр апаар. Ада-ие комитеттери, тус-тус класс башкылары ындыг өт-бүлелерге кичээнгейлиг болуп, доктаамал дуза чедирерни бодаза эки.

Ургулар кижилдилгезинге ада-иениң үлегери кончуг улуг деп база катап чугаалавас арга чок. Ажыл-ишке кежа, кызымак, бергелере торулбас, кижизинг мөөң-шынарлыг, культурлуг, төлептиг болур-ла болза, ажы-төл ону лээзөр. Ону черле ада-ие чүмүүкке иертип алыры ортык эвээ деп санап турар бис.

Л. ХЕРТЕК,
башкы.
Барыын-Хемчик район.

ПОРОНИНОДА МУЗЕЙ

Чүгле Польшада эвес, а оске-даа чурттарда эки билдингир Поронинода В. И. Ленинниң музейи чоокку хүннерде 35 чыл болганын демдеглээн. Делегей пролетариадының баштыңчызының революсчу ажыл-чорудулгазының болгаш амыдыралының дугайын чугаалап турар кой санныг үнелиг тоогу материалдары-ында кадагалаттынып турар. В. И. Ленинниң кой санныг номнары болгаш брошюралары, чурукка тыртырып каан документилер болгаш статьялар ында бар. В. И. Ленинниң болгаш Н. К. Крупскаяның чурттан турганы бажыңнарында дериг-керекселерин катап тургускан.

Тараачын Тереза Скупеньиң бажыныңын улуг эвес шин өрээлинге Ульяновтарның өг-бүлезин 1913 болгаш 1914 чылдарда чурттап турган. Амгы үеним эң улуг гениниң чуртталгазының дугаймында хой чүүлдерин билип алыры-биле Польшаның болгаш оске-даа чурттарның чүс-чүс кижилери хүнүгүнде бо музейге кээп турарлар.

Ол музей В. И. Ленинниң Польшага чурттап турганының дугаймында үнелиг хой-хой материалдарны чүге алдагалап турар эвес, а эртемчилелиниң улуг ажылдарын база кылып. Москвада В. И. Ленин аттыг Төп музейниң коллективи-биле деминг ажылдап турар. Владимир Ильичиниң ады-биле холбашкан он-он чаа материалдар сөөлгү үеде Польшадан тывылган. Ол талазы-биле улуг улуг-хуу Поронинода музейге хамаарыжыр.

Ильичиниң төрүттүнген хүнүнде ол музейге ыяшкы маңнычыларга, тараачынга, Польшаның төрелеринге чайынчыларынга партия билеттерин тыпсып турар.

А. ПЕРШИН.

СПОРТ • СПОРТ • СПОРТ

ЭШХУУНУҢ УЖУРАЖЫЛГАЗЫ

ССРЭ-ниң 60 чыл оюнга турасхаатказ спортчу маргылдааларны бистин Монгүн-Тайга районда спорт чөвүдели соолгу үелерде эки организастап турар. Агитквартадлар болгаш организациялар аразында маргылдааларны доктаамал арттырып турар.

Баткетбол болгаш волейболга культура ажылдакчылары удурланыкчыларың улуп алза-даа, стол теннизинге ханынмашкавнар. Оннакчылар Э. Саая, И. Данзы, Б. Сүрүмаа, У. Хертек оларның оюнун көрүкчүлер үнелээнер.

Тиилекчи командага районуң спорт чөвүделиниң даргазы С. Дагба шаңнадырны тывыскаан, районга спорттуң сайгырагажыдары-биле кылып чоруткан ажылдарны болгаш моон ыңайгы соруулгаларны чугаалаан.

А. МАНДАРАА.
Мугур-Аксы.

ЧЕМПИОННАР ИЛЕРЕТТИНГЕН

Сибирь зоназының бирги чери дээш үш хүн үргүлчүлээн хостуг хүреш маргылдаазы доозулган.

Маргылдаага киришкен алды командалардан баштайгы хүнде-ле Красноярск крайның болгаш Новосибирск областың мөгелери боттарының удурланыкчыларын ойнап, чедишкинниг хүрешкеннер. Спартакиадада делегей чергелиг болгаш спорттуң алдарлыг мастерлериниң хой кезии ол командаларның составында. Бичангаш команда талазы-биле бирги чери Красноярск крайның командазы болуп эртти. Ооң составында Новосибирскиден спорт мастер В. Жариков 57 килограмм чедир дениге шупту ужуражылгаларны арыг онаа алгаш чемпионнаан. Маңаа спорт мастерлер Василий Хураган эки хүрешкеш, шаңналдыг үшкү черни эзээн.

Арткан денгилерге спорт мастерлер Е. Коробкин, В. Игнатенко, И. Есиков, А. Керкеснер (Новосибирск), делегей чергелиг спорт мастер В. Мотесин, А. Фарукшин, Ф. Науменков (Красноярск) олар чемпионнаанар.

Маргылдааны белик денгелиг организастап эрттиргенин оргкомитет түңнелинде демделгел, тиилекчилерге болгаш бүгү спортчуларга моон-даа ынай чедишкиннерни күзээн. Ону эрттиргенге ССРЭ-ниң алдарлыг тренерлери, бүгүзавилел болгаш делегей чергелиг судьялар киришкеннер.

В. КАРА-САЛ.

ЧУРУКТА: 48 кг денгеге чемпионнаан бистин мөгелеривис (солагай таладан) Б. Севенек, А. Доржу, М. Доңуй-оол.

Авторуң фотозу.

ПОРОНИНОДА МУЗЕЙ

Чүгле Польшада эвес, а оске-даа чурттарда эки билдингир Поронинода В. И. Ленинниң музейи чоокку хүннерде 35 чыл болганын демдеглээн. Делегей пролетариадының баштыңчызының революсчу ажыл-чорудулгазының болгаш амыдыралының дугайын чугаалап турар хой санныг үнелиг тоогу материалдары-ында кадагалаттынып турар. В. И. Ленинниң хой санныг номнары болгаш брошюралары, чурукка тыртырып каан документилер болгаш статьялар ында бар. В. И. Ленинниң болгаш Н. К. Крупскаяның чурттан турганы бажыңнарында дериг-керекселерин катап тургускан.

Тараачын Тереза Скупеньиң бажыныңын улуг эвес шин өрээлинге Ульяновтарның өг-бүлезин 1913 болгаш 1914 чылдарда чурттап турган. Амгы үеним эң улуг гениниң чуртталгазының дугаймында хой чүүлдерин билип алыры-биле Польшаның болгаш оске-даа чурттарның чүс-чүс кижилери хүнүгүнде бо музейге кээп турарлар.

Ол музей В. И. Ленинниң Польшага чурттап турганының дугаймында үнелиг хой-хой материалдарны чүге алдагалап турар эвес, а эртемчилелиниң улуг ажылдарын база кылып. Москвада В. И. Ленин аттыг Төп музейниң коллективи-биле деминг ажылдап турар. Владимир Ильичиниң ады-биле холбашкан он-он чаа материалдар сөөлгү үеде Польшадан тывылган. Ол талазы-биле улуг улуг-хуу Поронинода музейге хамаарыжыр.

Ильичиниң төрүттүнген хүнүнде ол музейге ыяшкы маңнычыларга, тараачынга, Польшаның төрелеринге чайынчыларынга партия билеттерин тыпсып турар.

А. ПЕРШИН.

МАРГЫЛДААЛАР

Чоокта чаа Нарын школазының спорт залынга Эрзин районунуң бирги чери дээш хүреш маргылдаазы болуп эрткен. Денги зайы-биле 42 мөгелер хүрешкеннер. Спорттуң демиселдин түңнелинде Руслан Ишкин, ССРЭ-ниң спорт мастериниге кандидат Анатолий Дондуп, Вадим Кыргыс, Сергей Монгуш, Алексей Баалыр олар боттарының удурланыкчыларын чиңги-биле октаан, чемпионнаанар.

Маргылдааны организастап эрттиргени өкп. Хүрештиң бо хевири биетиң районда чаа сайгыран турар-даа болза, ону көөр дээн көрүкчүлер хой болган. Нарын школазының командазы бирги чери бүзүредиң-биле алгаш, кубок, хүнүлүел бижик-биле шаңнаткан. Иңнги чери Эрзиниң, үшкү чери «Чаа оруқ» совхозтуң командалары эзээн. Маргылдааның түңнелинде районуң чыынды командазын тургускан.

Тес-Хем районда Чыргаландылы, Эрзиниң Нарын ортумак школаларының оолдары волейбол, баскетболга эш хуудуңуң ужуражымышкынын эрттиргеннер. Баскетболга тес-хемчилер 38:32 санга удуп алганнар. А воллейболга Нарын школазының өөренікчилери удурланыкчыларын 2:1 санга уткан. Моон соңгаарлаа ындыг маргылдааларны организастап эрттирери күзенчиг.

В. КУНДУУ.

Нарын суур.

РАЙОН ЧЕМПИОНУ

Бай-Тайга районуң бирги чери дээш хөй шыдыраа маргылдаазы Тээли суурга болуп эрткен. Анаа районуң шыырак ойнакчылары боттарының күжүн шенешкеннер. Олардың аразында районга тыва удаа чемпионнаан, республика чергелиг маргылдааларга ойнап чораан Сарыг-оол Салчак, Киров Хунан, Виктор Очур болгаш аныяк шыдыраачылар Тээли ортумак школазының ончу класчының өөренікчилери Николай Хертек, Шолбан-оол Күжүгет дээш оскелер-даа бар.

Спорттуң демиселдин түңнелинде, районуң төлээзи Семис-оол Хертек алаа чогуур оң алды сандан оң үш сан ны ап, бирги черже үнгеш, район чемпиону болган. Иңнги черни «Тээли» совхозтуң шыдыраачызы Шыдыраа Хертек, а үшкүзүн Кан-оол Хүргүл-оол олар тус-тузунда үлешкеннер.

Дараазымада шак-биле дүргеш ойнаарының маргылдаазы эгелээн. Анаа 12 ойнакчылар киришкеннер. Районуң каш дакпыр чемпиону чораан, хөөчүн шыдыраачы Сарыг-оол Салчак кымга-даа уттурбайн, бирги черни бүзүредиң-биле эзээн.

Тиилекчилерге районуң спорт чөвүделиниң үүдүзүл биижиктерни болгаш ортекте белеткерни тывыскаан.

Д. ООРЖАК.

Бай-Тайга район.

ӨӨРЕНИРИН КҮЗЭЭННЕРГЕ

Кызылдың педагогика институдунуң белеткел салбыры 1982-83 өөредилге чылынга үүлээн дамыжыкчы дугайында билдиришкиннерни бо чылдың ноябрь 23-ке чедир үүлээн алырын чарлап турар.

Ректорнуң адынга билдиришкинге кожар документилер:

1. Ортумак билиг дугайында документ (боду-биле).
2. Күш-ажыл дептериниң хоорлазы.
3. Ажылдап турар черинден чөрүткен бижик болгаш характеристика.
4. № 286 майыктың эмин шыныылгазы.
5. 3х4 см. хемчээлдиг 8 фото-чурук.

Институтка өөренірни күзээннер үлетпур будүүлеге черлеринге, совхозка, транспорт, дарылаза, хереглекчилер кооперациязының будүүлегелеринге-даа бир чылдан эвээш эвес үеде ажылдаан стажтыг болуур ужуралуг.

Ол ышкаш ийи чылдан эвээш эвес үе иштинде ажылдаан стажтыг улуг пионер вожатыйларын болгаш ССРЭ-ниң Чепсектиг Күштеринден халашкан кижилерни база үүлээп алыр.

Красноярскиниң политехниктиг институдунуң Кызылда филиалының белеткел салбыры 1982-83 өөредилге чылынга үндезин национадлыг дыңнакчыларны үүлээп ап турар.

Дюскан ортумак билиглиг ажылчыннарнан болгаш ССРЭ-ниң Чепсектиг Күштеринден хүрээленгеннерден халашканнардан аңаа өөренірни күзээн кижилерни белеткел салбырыга үүлээп алыр.

Ажылдап турган кирер дээш кижилер сөөлгү ажылдаан черинге декабрь 1-ге чедир бир чылдан эвээш эвес ажыл стажтыг болуур ужуралуг.

Белеткел салбыры Красноярскиниң политехниктиг институдунуң Кызылда филиалына дараазында мергежилдерге өөренірп-биле дыңнак чыларны үүлээп алыр: **автомобиль транспортуң ажылдаары; үлетпур болгаш хамааты тутуглар.**

Белеткел салбырының дыңнакчыларын 40 рубль хемчээлиг стипендия-биле хандырар. Чурттаар чер чок кижилерге общежитие бээр. Белеткел салбырын чедишкиниг дооскан болгаш шылгалаарынга берге, мында сентябрьда безин чер ак хар шуглапкан, даштын соок чээрби градус чедип турар болган.

Дыка хөй дагжылар үнүп келгеринче сагыш салып турар апарган. Чуга плёнка шыыглардыг «плантациялардаа дыңнаар, арбуз, кабачка аймаа чүүп турар болуу бергеп. Май айда-ла тус чер чурттуглардың столдарынга чаа погоан чүүле, огурец, помидор безин коступ көөр апарган. Витаминнер-биле байлак эрте быжар погоалар ажылчыннарның аъш-чемнин янзы-бүрү болдуруп, оон чемгирип эжиждип турар.

В. ШКОЛАЕВ.

Якут АССР.

СОҢУУРГАКТАРГА

СОҢГУ ЧҮККЕ БЫШКАН МАНДАРИННЕР

Слюда тывыкчыларының чурттап туруры Каталах деп бичии суур Становой сыныраның эзээнде чыдар. Ол суурнуң чурттакчылары Мария Гавриловна Катаргинаның бажыңынга чимис аймаа чиң байырлаанар. Бажыңның төпшээзинге өстүрүп турган мандариннери шынап-ла ыбыжып келген дивес силер бе. Кижи сагыжынга тропиктер соңгу чүкте чедип келген шыкаш сагындырар болган.

Чылыгга ынак үнүттерни бирге аваар-бөйдустуг черге кээп үнүп көөр ыларга ажаал таварыштырар деп бажың эзи улуг-ла ажылды кылганы билдингир. Ук үнүштү хөлөзе доозупаалдырып алыры ыяш бирге болган. Ынчалаа-даа мында пятрус үнүттер аймаанын баштайгы дужуда, алдыган ышкажыл. Тус черниң аваар-бөйдузу бергеп, мында сентябрьда безин чер ак хар шуглапкан, даштын соок чээрби градус чедип турар болган.

Дыка хөй дагжылар үнүп келгеринче сагыш салып турар апарган. Чуга плёнка шыыглардыг «плантациялардаа дыңнаар, арбуз, кабачка аймаа чүүп турар болуу бергеп. Май айда-ла тус чер чурттуглардың столдарынга чаа погоан чүүле, огурец, помидор безин коступ көөр апарган. Витаминнер-биле байлак эрте быжар погоалар ажылчыннарның аъш-чемнин янзы-бүрү болдуруп, оон чемгирип эжиждип турар.

В. ШКОЛАЕВ.

Якут АССР.

ЧАРЛААЛДАР

12 хардан өрү назылыг үнелиг национадлыг сургуулдарны Тывага күрүне филармониязының чанында улустуң цирк болуунге үүлээп алышкынны чорудуп турарын филармониянның администрациязы хынаазып тур.

Анаа кирерни күзээннер бо чылдың декабрь 1-де эртенгиниң 10 шакта филармонияга келир.

ДОСААФ-тың Кызылда каттышкан техниктиг школазы машинакчы-секретарьлар курузунга өөренірни күзээн кижилерни чалап турар. Курска 8—10 класс билиглиг кижилерни үүлээп алыр. Өөредилге хуусаазы 3 ай. Кичээл 1982 чылдың декабрь 1-де эгелээр.

Школаның турар чери: Кызыл хоорайның Интернационал кудумчузунуң № 49 бажың. телефон № 2-25-28.

ТЕЛЕ

НОЯБРЬ 23-ТЕ

БИРГИ ПРОГРАММА

МОСКВАДАН

8.00 — «Үе». 8.40 — Эртемги суулга шинчээшкин. 8.55 — Мультфильмнер: «Ак бодаганнар», «Машиналар дуганымда тооладыр», «Аянда шеттер». 9.40 — Спорт дуганында документалдыг фильмнер: «Улуг чапсаар», «Старттарыже Красноярск чалап тур». 10.20—П. И. Чайковскийниң. Оркестрлиг скрипкага шинилер. 11.00 — Медээлер. 11.10 — 11.15 — Чапсаар. 14.15 — Медээлер. 14.35 — Документалдыг фильмнер. 15.20 — Абхаз АССР-ниң Бүрүшенин хор капеллазының концерти. 15.55 — В. Розовтуң шинилер. 16.40 — «Алдың күсе». Музыкалыг дамчыдылга. 17.10 — «Аныяктарның адрестери». Аныяктар программаларының 5-ки Бүтү-эвилел телефестивалы.

КЫЗЫЛДАН

18.30 — Телемедээлер.

МОСКВАДАН

18.45 — Бөгүн делегейде. 19.05 — «Чурук бүрүзүнде — хүн». 19.20 — БАМ-ны тудуп тур бис. 19.50 — Кремльдиң Съездилер ордузунга ураң чүүл мастерлериниң концерти. 21.00 — «Үе». 21.45 — 22.55 — «Солдат мемуарлар». 6-ты фильм. Төнгенде — Бөгүн делегейде.

ИЯНГИ ПРОГРАММА

МОСКВАДАН

12.00 — Француз дыл. Өөредилгениң 2-ги чылы. 12.35 — Совет чурулга ураң чүүлү. «Күш-ажыл дээрге, алдарлыг херээ». 13.05 — «Шыдыраа школазы». Этелеп чоруурлар класы. 13.35 — Теогт. 9-ку класс. Москвага декабрьда боолуг тура халымшкын. 14.05 — «Кобзездениң шинээзи». Телеочерк. 14.35 — «Өпеп кызыл сылдыс ошпеш хөө тур». Э. Казакевич дуганында сактышкыннар. 15.20 — Медээлер. 15.30 — 18.00 — Чапсаар.

КЫЗЫЛДАН

18.00 — «Белек». Телефильм. 18.20 — Телемедээлер. 18.45 — Урулгага фильм. «Нова деп бөрүнүң Марсче ушканы». Оннакчылар фильми. 19.00 — «Азия төвү». Информация-публицистикалыг программа. 19.15 — Чарлаалдар. 19.20 — «Чоннуң ураң чүүлү». Дамчыдылга. 19.50 — «Гракий сюита». Телефильм.

МОСКВАДАН

20.00 — «Тамчыктыг удуңар, чаштар!» «Вазя утбай чугаалаан ора». 20.45 — Оңу силер шыдаар силер. 21.00 — «Үе». 21.45 — 23.05 — «Экип, доктор!» Ураң-чечен телефильм.

АГААР

Бөгүн республикага шокар будуттаар, хар чагбас. Сөңгүбарның чүктеп хаттын дүргеш секундада 3—8 метр. Агаарның температуразы дүне —15—20 градус соок, хүндүс —4—9 градус, чамдык черлерге—12—17 градус чедир соок.

Кызылга өскерилге ток агаар болур. Агаарның температуразы дүне—22—24 градус, хүндүс—7—9 градус соок.

Редактор В. С. ШАРАВИН.

КИНО

НОЯБРЬ 23-ТЕ

«НАЙЫРАЛ»: «Хүүдэ чуртталга» 9.30, 11.30, 13.30, 16.30, 18.30, 20.30. «Бистиң республика дугайында сес» 15.30, шактарда.

«ПИОНЕР»: «Дорт салгавчы» 9.30, 11.20, 13.10, «Солуун чүүлдер ораны» 15.00, «Алыр-ымышкын» 17.20, 20.00 шактарда.

«ВОСТОК»: «Кинг-конг гриппи» 11.30, 17.20, 20.00 шактарда.

«ЕНИСЕЙ»: «Ужугар гуларлар экелдроны» 17.00, 19.50 шактарда.

Кызылдың аың-чем садыының магазиннеринге ажылдаары-биле:

САДЫГЖЫЛАРНЫ БОЛГАШ КАССИРЛЕРНИ

чалап турар.

АДРЕЗИ: Октябрь кудумчузунуң № 29 бажың. № 4 алы 11 кабинеттерге ажыл шагыйза кээп болур.

Тыванын күрүне филармониязы эстрада-цирк болуунуң оркестрине ажылдаары-биле гитара, баян, орган ойнаар кижилерни болгаш ударныларни чалап турар.

ФИЛАРМОНИЯНЫҢ АДРЕЗИ: Щетинкин-Кравченко кудумчузунуң № 58 бажың. телефоннар №№ 2-46-02, 2-55-69.

Редакциянын адрези: индекс 667000. Кызыл, Щетинкин болгаш Кравченко кудумчузу, бажың № 3. Телефоннары: Редакторнуң 2-24-63, 2-23-54, чөпмээлелдиг секретарьның 2-23-35 секретариаттың 2-23-35 партийжи ажыл-ырала болгаш со- туралыг кылдыстериниң 2-37-13, пропаганда кылдызының 2-31-75, культура кылдызының 2-23-58 көзөө ажыл-агый кылдызының 2-21-47 үлетпур кылдызының 2-31-75 чагаа кылдызының 2-41-27, информация кылдызының 2-20-60, корректорларның 2-27-41, бухгалтерияның 2-12-45, солуң келбейн баргавда 2-32-75 телефонче долгаар.

Чагыг № 1956

Солуң неделяда 6 катап үнер.

Тыва АССР-ниң Министрлер Чөвүзелиниң Ном үндүрер чер, полиграфия болгаш ном садыының керектериниң талазы-биле эртелелиниң типографиязы. (Кызыл, Щетинкин болгаш Кравченко кудумчузу бажың № 1).

ТС—01537

Бүгү чүрттарның пролетарийлери, каттыжыңар!

ШЫН

СЭКП Тыва обкомунуң, Тыва АССР-ниң Дээди Совединиң болгаш Министрлер Чөвүлелиниң органы

№ 271 (12061) | 1982 чылдың ноябрь 24, среда | 1925 чылда үндезилеттинген | Өртээ 3 кеп.

Дүүн Кремльдиң Улуг ордузунга ССРЭ-ниң Дээди Совединиң онгу чыыжының чедиги сессиязы бодунуң ажылын эгелээн.

1983 чылда ССРЭ-ниң экономиктиг болгаш социал хөгжүлдезиниң Күрүне планының дугайында болгаш 1982 чылда ССРЭ-ниң экономиктиг болгаш социал хөгжүлдезиниң план күүселдезиниң чоруп турарының дугайында, 1983 чылда ССРЭ-ниң Күрүне бюджединиң дугайында айтырыгларны чугаалажып турар.

СЭКП ТК-ның Политбюро кежигүнү АЛИЕВ Гейдар Алиевич

Эш Г. А. Алиев 1923 чылда ажылчы кижиниң огбулезинге төрүттүнген. 1945 чылдан бээр СЭКП кежигүнү. Азербайджанның С. М. Киров аттыг Күрүне университедин дооскан.

Нахичеван АССР-ниң Улус Комиссарлар Чөвүлелиниң киидис эргелекчизинге ажылдаан. Оон соонда — күрүненин аймык чок чорук органнарынга оперативтиг бодуун ажылдакчыдан Азербайжан ССР-ниң Министрлер Чөвүлелиниң чанында КАЧК-тың даргазынга чедир ажылдаан.

1969 чылдың июлдә Азербайджанның Компартиязының ТК-зының бирги секретарынга соңгуткан.

СЭКП-ниң XXIV, XXV, XXVI съездилеринге СЭКП ТК-ның кежигүнүнге соңгуткан. 1976 чылдың марттан бээр — СЭКП ТК-ның Политбюро кежигүнүнге кандидат.

Социалистиг Куш-ажылдың Маадыры. ССРЭ-ниң Дээди Совединиң каш-даа чыыштарының депутады.

ССРЭ-ниң Дээди Совединиң онгу чыыжының чедиги сессиязы

ПАРТИЯНЫҢ ПЛАННАРЫ— ЧОННУҢ ПЛАННАРЫ

Совет кижи дугайында сагыш салыышкын партияның программалыг айтыышкыны, оон бүгү ажыл-чорудулгалының үзеги утка-шынары болуп келген болгаш болуп-даа турар.

Ленинчи чайгылыш чок ол угланыышкынның уламчылаашкының СЭКП ТК-зының чаа болган Пленуму бадыткаан. Улус ажыл-агыйының ажыктыын бедидер, ону интенсификастаар, экономиканы удуртурунуң бүгү адырларын сайырангайжыдар дээш улам ыяшчайгы демиселдин калбак программазын Пленумнуң шиитпирлеринде, эш Ю. В. Андроповтуң чугаазында айтыканы коммунистер партизазын долгандыр сырый каттыжкан бистиң чүрттувустуң ажыкчы чоннары тодаргай билип турар.

Совет кижилер боттарының күш-ажылының түннелдеринге чөргээрленир эргедир, ынчалзажок бистиң мурнувуста — уламчына берге болгаш күжениишкиннер ажылдың маган турарын олар эки билир. Он бирги беш чылдың, оон үшкү, өзек чылының планнарының чедиишкиннер күүсеттинери кижи бүрүзүнүң хүүда күш-ажылчы салыышкынындан хамаарыжыр. ССРЭ-ниң түргүстунганының 60 чылын төлептиг уткуур дээш бүгү чоннуң улам калбарган социалистиг чарыжы кижи бүрүзүнүң күш-ажыкчы салыышкының тодаргайлап турар. Хөй национальдыг совет чүрттүн бүрүн эргелиг эзлери — ажылчы чоннар күрүненин болгаш хөй-ниитиниң ажыл-херектерин эргелеп башкарырынга уламчына идепкейлиг киржип, социалистиг демократтыяның бедик принциптерин херек кырында боттандырып турар.

Партияның салган сорулгаларын күүсединиринге бүрүн шиитпирлиг чоннуң соңгаан төлөөлекчилери ССРЭ-ниң Дээди Совединиң онгу чыыжының чедиги сессиязында, Кремльниң Улуг ордузунга чыглып келгеннер. Эвилел Совединиң болгаш Национальдар Совединиң каттышкан хуралы-биле сессия ноябрь 23-те, эртенгинин 10 шакта ажыглынган.

Эштер Ю. В. Андропов, Г. А. Алиев, М. С. Горбачев, В. В. Гришин, А. А. Громыко, Д. А. Кунаев, А. Я. Пельше, Г. В. Романов, Н. А. Тихонов, Д. Ф. Устинов, К. У. Черненко, В. В. Щербицкий, П. Н. Демичев, В. И. Долгих, Т. Я. Киселев, В. В. Кузнецов, Б. Н. Пономарев, Ш. Р. Рашидов, М. С. Соломенцев, З. А. Шеварднадзе, М. В. Зимянин, И. В. Капитонов, К. В. Русаков, Н. И. Рыжков олардың депутаттар тиимиттиг, үргүлчүлеттиг адыш часкаашкынынга-биле үткаан.

Национальдар Совединиң Даргазы депутат В. П. Рубан сессияны ажыткан. Оон чугаалаары болгаш:

Коммунистиг партияның болгаш Совет күрүненин шылгарангай удуртукчузу делегейниң коммунистиг болгаш ажылчын шинчээшкининиң сураглыг ажылдакчызы, тайбың болгаш улустарның найыралы дээш могаршылаг чок демиселдиң — Леонид Ильич Брежневти бистиң партиявые, совет улус, депшилгелиг бүгү кижи төрелгетен ханы кажыыдаа-биле чоокта чаа сеткүү оруктө үдээн.

Оон аныралыының хөй үезиндә ССРЭ-ниң Дээди Совединиң, оон Президиумунуң үре-түннелдиг ажыл-чорудулгазы-биле, ССРЭ-ниң Конституциязының ажылдап кылыры болгаш хүлээп алыры-биле, улус депутаттарының Советтеринин ролүн база ат-алдарын бедидери, совет ниитилелдин демократтыг үнезиннерин хөгжүдери-биле холбаалыг болган.

Хөй национальдыг бистиң Төрээн чүрттувустуң алдарлыг өскүлүнүң тураскаалының совет кижилер, чоннуң соңгаан төлөөлекчилери хүндүлевишаан, төрээн Коммунистиг партияның, оон ленинчи Төп Комитедиң, СЭКП ТК-ның Политбюрозун долгандыр сырый каттыжып, партияга кызыгаар чок идегелиниң болгаш оон иштинги база дашкы-ны политиказының чангыс эргеткилдиг деткин турарының дугайын медеглеп. СЭКП-ниң XXVI съездиниң, СЭКП ТК-ның май болгаш ноябрь (1982 ч.) Пленумнарының шиитпирлерин амыралта боттандырар хөөн эрес-шудургу ажылдаан турар.

Леонид Ильич Брежневтиң тураскаалының чинчүлээ сактыышкын өзүлээлиң депутаттар кылган.

Депутаттар сессияның хүн айтырыының болгаш оон ажыл даап чүрүмүн бадылааннар.

Чугаалажыры-биле тургускан айтырыглар:

1. ССРЭ-ниң Дээди Совединиң Президиумунуң кежигүннерин соңгуурунуң дугайында.

2. 1983 чылда ССРЭ-ниң экономиктиг болгаш социал хөгжүлдезиниң Күрүне планының дугайында болгаш 1982 чылда ССРЭ-ниң экономиктиг болгаш социал хөгжүлдезиниң Күрүне планының күүселдезиниң чоруп турарының дугайында.

3. 1983 чылда ССРЭ-ниң Күрүне бюджединиң дугайында болгаш 1981 чылда ССРЭ-ниң Күрүне бюджединиң күүселдезиниң дугайында.

4. ССРЭ-ниң күрүне кызыгаарының дугайында ССРЭ Хөлүзүнүң төлевилелиниң дугайында.

5. Эвилел Совединиң болгаш Национальдар Совединиң энергетика талазы-биле докладчыл комиссиаларын тургузар дугайында.

6. ССРЭ-ниң Дээди Совединиң Президиумунуң Чарлыктарын бадылаар дугайында.

Хүн чүрүмүнүң бирги айтырыының талазы-биле СЭКП ТК-ның Политбюро кежигүнү депутат В. В. Гришин чүве чугаалаан. Оон чугаалааны болган:

СЭКП Төп Комитези, ССРЭ-ниң Дээди Совединиң Президиумуну болгаш Дээди Совединиң Эвилел Совединиң база Национальдар Совединиң төлөөлекчилер чөвүлелдери СЭКП ТК-ның Чингине секретары эш Юрий Владимирович Андропову ССРЭ-ниң Дээди Совединиң Президиумунуң кежигүнүнге соңгуур дугайында саналлы силернин чугаалажып көөрүнер-биле киирерин менээ даап чүве.

Коммунистиг партияның болгаш Совет күрүненин кескү ажыдакчызы, Леонид Ильич Брежневтиң эң чоок соратныгы, таланытыг организакчы болгаш политиктиг удуртукчу, Ленинниң партиязынга, коммунизм түргүзуушкунунуң улуг херээнге кызыгаар чок бергеннеринге эш Ю. В. Андроповту бистиң бүгү партиявые болгаш бүгү совет улус билир.

СЭКП ТК-ның 1982 чылдың ноябрь 12-де болган ээлчег чок Пленуму эш Ю. В. Андроповту Совет Эвилелиниң Коммунистиг партиязының Төп Комитединиң Чингине секретарынга чангыс үн-биле соңгаан.

Пленум бистиң партиязың дээди органының бүзүлбес чангыс эвин коргузуп, СЭКП-ниң XXVI съездиниң угланышкынын, иштики болгаш таштыкы политика талазы-биле ленинчи угланышкынын моон соңгаар-даа чайгылыг чок барымзаалларынга СЭКП-ниң болгаш оон Төп Комитединиң бижиг шиитпирлерин бүзүрелдин-биле бадыткаан.

СЭКП ТК-ның Чингине секретары эш Ю. В. Андропову ССРЭ-ниң Дээди Совединиң Президиумунуң кежигүнүнге соңгаан чорук совет ниитилелдин болгаш бистиң күрүненин эрге-чагыргалының дээш органының хөй талалыг ажыл-чорудулгазынга Коммунистиг партияның удуртукчу ролүн чедиишкинниг боттандырарынга ол идегелиг болуп малышкы улустарының найыралын бижиглаар, чоннуң чаагай чоруун бедидер, социалистиг демократияны хөгжүдер талазы-биле, тайбыныы болгаш улустар аралаашкынайыыл чок чорукту бижиглаар талазы-биле чүрттүн күрүне эрге-чагыргалының дээш органының хөй талалыг ажыл-чорудулгазынга Коммунистиг партияның удуртукчу ролүн чедиишкинниг боттандырарынга ол идегелиг болуп

ССРЭ-ниң Дээди Совединиң токтаалының каралазында төлевилелиң силернин чугаалажып көөрүнерге киирерин чөптээрел көрүнер:

«Совет Социалистиг Республикалар Эвилелиниң Дээди Соведи депутат Юрий Владимирович Андропову ССРЭ-ниң Дээди Совединиң Президиумунуң кежигүнүнге соңгуурун токтаатканы».

Ол саналлы иимиттиг, үргүлчүлеттиг адыш часкаашкынары-биле үткаан.

Депутат Ю. В. Андропову ССРЭ-ниң Дээди Совединиң Президиумунуң кежигүнүнге соңгуур дугайында токтаалды чангыс үн-биле хүлээп алган.

Ол ышкаш депутаттар С. А. Шаназев болган И. Г. Басов олар ССРЭ-ниң Дээди Совединиң Президиумунуң кежигүннерине соңгутканнар.

ССРЭ-ниң Дээди Совединиң Президиумунуң кежигүнүнүң түлөөлелиниң депутат А. П. Шибаевти сессия хостаан.

Хурал даргазы хүн чүрүмүнүң ийиги айтырыын чугаалажып көөрүнче киирерин саналлаан. «1983 чылда ССРЭ-ниң экономиктиг болгаш социал хөгжүлдезиниң Күрүне планының дугайында болгаш 1982 чылда ССРЭ-ниң экономиктиг болгаш социал хөгжүлдезиниң Күрүне планының күүселдезиниң чоруп турарының дугайында» плеткелди ССРЭ-ниң Министрлер Чөвүлелиниң Даргазының оралакчызы, ССРЭ-ниң Күрпланының даргазы депутат Н. К. Байбаков кылган.

1983 чылда ССРЭ-ниң экономиктиг болгаш социал хөгжүлдезиниң Күрүне планының база 1982 чылда план күүселдезиниң чоруп турарының дугайында

ССРЭ-ниң Министрлер Чөвүлелиниң Даргазының оралакчызы, ССРЭ-ниң Күрпланының даргазы депутат Н. К. БАЙБАКОВТУҢ илеткелди

1983 чылда — он бирги беш чылдың үшкү чылында ССРЭ-ниң экономиктиг болгаш социал хөгжүлдезиниң Күрүне планын силерниң чугаалажып көрүүшкүнүнерге ССРЭ-ниң Министрлер Чөвүлели киирип турар. Шынаарга он бирги беш чыл бистиң чүрттувуска коммунистиг түргүзуушкунунуң тоогулуг чаа үе-чадазы болуп турар. СЭКП-ниң XXVI съездиниң, партия Төп Комитединиң май (1982 ч.) Пленумунуң шиитпирлеринге ажыл-агый болгаш социал-культура түргүзуушкунунуң айтырыгларының талазы-биле Л. И. Брежневтиң айтыышкыннарынга үндезилеттинген планны ажылдың кылган деп. Н. К. Байбаков чугаалаан.

ССРЭ-ниң Дээди Совединиң амгы сессиязы ССРЭ-ниң түргүстунганының 60 чылынга белеткелдиң үезинде политиктиг болгаш күш-ажылчы улус подурлуушкунунуң байдалында болуп эртип турар-дыр. Совет Эвилели амгы чеде дең эргелиг республикаларның пайыралдыг өг-бүледи үлегерлиг

(Илеткелди доңчулап парлаан).

кан дег бижиг социал политиктиг болгаш идейлиг чангыс эвиниң иштилели болуп, бүгү делегейниң мурнунга ол дур чаагай кылдыр кестүп турар. Бүгү чоннуң байырлалынга алдар болдурган социалистиг чарыш чаагай чаа чаа түннелдерин берип турар.

Совет экономиканың шаңкы хөгжүлдезиниң болда кризистерге, ажыл чок чорукка инфлянияга болгаш капиталистиг системаның оске-даа хоочураан аарыгларынга тевирышпас социалистиг түргүстунуң үндезиниң артык күштериниң херечиин болуп турар.

СЭКП ТК-ның дүүн болган Пленуму 1983 чылда ССРЭ-ниң экономиктиг болгаш социал хөгжүлдезиниң Күрүне планын чугаалажып көргөн болгаш колдуунда чүүлдүг деп таапаан. СЭКП ТК-ның Чингине секретары эш Ю. В. Андропов Пленумга белеткелдиң чүве чүгээлеп, чаа ниитилелдиң ажыл-херээнин бүгү талалыг аналлаын оон чорудулгазының түргүлүнүң болгаш улус ажыл-агыйының мурнунда турун турар, ылаңгыя бүдүрүлгенин интенсификастаарын дүргедедир, ажыктыын бедидер, капитал тудуун дыка экижидер, камналга чурумун күштелдирер болгаш күрүненин, күш-ажылдың болгаш күүселденин чүрүмүн бижиглаар, хүдээп алган шиитпирлер күүселдезиниң шыңгыы контрольду тургузар херектиң эң чугула айтырыг-ларын тодаргайлаан.

СЭКП ТК-ның Пленумунуң шиитпирлерин чүрттүн экономиктиг болгаш социал хөгжүлдезиниң чаа-чаа сорулгаларын чедип алырынче, бүдүрүшкүн тайбың болгаш улуг-гырның аймак чок чүрттүн дүмей-ниң соңгаарга демократтыг партиязы, бүгү совет улусу инбилизастап турар.

1982 чылда 9-шу пятилетканың төгүлдезиниң эң үлегер түлөөлерин шилгедеп көргөзүп эки айтыкан.

Бүдүрүлүп шиитпирленнин эрес-шудургу, СЭКП-ниң XXVI съездиниң угланышкынын, иштики болгаш таштыкы политика талазы-биле ленинчи угланышкынын моон соңгаар-даа чайгылыг чок барымзаалларынга СЭКП-ниң болгаш оон Төп Комитединиң бижиг шиитпирлерин бүзүрелдин-биле партия, совет болгаш профсоюз организакчы болгаш комсомол организакчы болгаш ниитилелдиң күш-ажылының бүдүрүкчүлүү өзүп, продукциянын даажилерин калбарып, шыңары экижип турар деп, ол демделгээн. Чаа техниканы болгаш технологияны улуг ажыл-агыйышта улуг хемээлдин-биле шингээдип ап турар. Партияның социал программазы чайгылыш чаңгыс бөлүнүп турар.

Чүрттүн экономиктиг хөгжүлдезиниң түннелдерин шенеп, ыяшчайгы ыглыктың ажыктыын бедидер, электроэнергетиканың ажыктыын бедидер, ажыл-ажылдың ажыктыын бедидер, ажыл-ажылдың ажыктыын бедидер, ажыл-ажылд

1983 чылда ССРЭ-ниң экономиктиг болгаш социал хөгжүлдезиниң Күрүне планының база 1982 чылда план күүселдезиниң чоруп турарының дугайында

(Төнчүзү. Эгези 1-ги арнда).

1982 чылда кодээ ажыл-агыйның ниити продукциязы 1,3 млрд. рубль хемчээлдиг азы 1981 чылдыкындан 3 хуу хей болур ужурлуг. Колхозтарда болгаш совхозтарда бедүүн болгаш чулуктуг мал чемиргиң будурээ демоткен. СДКП ТК-ниң май (1982 ч.) Пленумунуң шиитпирлеринде кодээ ажыл-ашчыларның будурулгезиниң ажыктыг болгаш сөлгү түңнелдерин бедидиринге чүткүл салырынга улуг адырга берген.

Күрүнүң бардам турган бөлүү, иргелиг кодээ ажыл-агыйы продукциязының эң чугула хевирлерин садырының планнарын долдур болгаш кемнер хүсселдиг шилдең кылдаа-биле эвес, харын хей садыг организациялардың болгаш үлетпүр будурулгелериниң ажыл-агыйжы эвес чоруу-биле, дерегледи кошкак өөренип көрүп турарының-биле тайылбырлаттынар деп, плетковым чүткээн. Оон түңнелинде чамдык бараанныр кандыг-даа чылдагаан чокта ховартай бээр чоруктар бар.

Чоөлүүн чурттакта бандалын ажыдерн — Коммунистиг партияның болгаш Совет чазактың социал политиказының эң чугула угланышкынларының бирээзи. 1982 чылда акшаландырымышкының бүгү дестериниң күсели-биле ниити 107 миллион дербелчин метр шөлдүг чурттакта бажылыктарны, чырыдымышкывын, культураның болгаш калык камгалалының чаа-чаа объектилерин ажыглакта киирер. 1982 чылда улус ажыл-агыйының хөгжүлдезинде чедип алдынган чедишкиниерниң демдегленнишаан, чамдык министерстволар, каттымышкынар, будурулгелер болгаш организациялар планныг онаалларын, планнарын күүселдирип турарын чугаалаан барып билбас деп, Н. К. Байбаков уламчылаан. Оларның бурууларыле будурулгенің продукциязының болгаш чоөлүүн хереглеэ барааннарының чамдык түрүнүң хемчээлдерн чүрт чедип алыры чүве.

Бодо ажыл-агыйдан алдынган бүгү продукцияны бүрүзүнүң камгалары, казыралары болгаш оны тоодуп үнелээр бөлүүлерниң ыяштырга амтыг-чем жаңчылдыңнан таа аштап чугула. Оон-биле кара ажыл-агыйларның чамдык үлүртүүлүүрүнүң бүрүүлүүнүң бо чылын база-да планнарынан, бачча культуралардың болгаш кат-чимистиг дугайның кезии чамдыкчы чүрегиг болганың илеткелеп айтыыр.

Мал кыштагладыышкының чедишкинниг үрттүрериниң, мал ажылының продуктуларын бедидириниң ыяш кезиилиг сагыыр-эргежек чугула Шиитпирлеп алган ажыл-агыйның күрүлевирлерин сааргаш эң-не хой ажыл-агыйларга киирер. 1982 чылда ажыл-агыйжы эвес чоруу-биле, хереглеэлдиг кошкак өөренип көрүп турарының-биле тайылбырлаттынар деп, плетковым чүткээн. Оон түңнелинде чамдык бараанныр кандыг-даа чылдагаан чокта ховартай бээр чоруктар бар.

Чоөлүүн чурттакта бандалын ажыдерн — Коммунистиг партияның болгаш Совет чазактың социал политиказының эң чугула угланышкынларының бирээзи. 1982 чылда акшаландырымышкының бүгү дестериниң күсели-биле ниити 107 миллион дербелчин метр шөлдүг чурттакта бажылыктарны, чырыдымышкывын, культураның болгаш калык камгалының чаа-чаа объектилерин ажыглакта киирер. 1982 чылда улус ажыл-агыйының хөгжүлдезинде чедип алдынган чедишкиниерниң демдегленнишаан, чамдык министерстволар, каттымышкынар, будурулгелер болгаш организациялар планныг онаалларын, планнарын күүселдирип турарын чугаалаан барып билбас деп, Н. К. Байбаков уламчылаан. Оларның бурууларыле будурулгенің продукциязының болгаш чоөлүүн хереглеэ барааннарының чамдык түрүнүң хемчээлдерн чүрт чедип алыры чүве.

Бодо ажыл-агыйдан алдынган бүгү продукцияны бүрүзүнүң камгалары, казыралары болгаш оны тоодуп үнелээр бөлүүлерниң ыяштырга амтыг-чем та

ААЛГА, ЧЕРГЕ—КАЯА-ДАА

Беш чылдың кижилери

— Дөрт чыл дургузумда хураганнаан хоилар-дыр бо — дээш, оъду сарыын чыдар буга кымын дургаар чашты берген хоилариле ол көрүндү.

— Элээн каш чыл улаш маалыннаш келген-дир силер, Болат Чыргалович, а бо хойларнын чыл бүрүде оъудээш доктаамал ирги бе? — деп, эштин ажылын сонуургадым.

— Бо коданны хүннээ алырынын мурнунда өске эш-черден база дудаваа-на турган чүве бо. А бо кодандан баштангы чыынында дунгужундан төрүүр чүс башка опаштыр 82 хураганны аныр-дыш чокка туда-ла ажаап, каректап турган өстүрүп алган бис, ийиги чылында — 90, ооң соонда 100 болган бо чылын 111 башты намалап алдывыс. Ам дараазында чаа чыл эгезинден эгелээш хураганнаан эгелээр. Хүннелгеш чүү-даа болза күүсеп-ле чоруур ийин.

Оларнын кодан хойларындан улуг-ла ыяан эвесте база бир кодан, а ооң ыдында база бирээ шөвүү берген. Малынын чанында аътты кижилер чоруулаар. Өгдер база-ла ында-мында хонаштарда. Шагдын дөрт эргилдезинде каладаа малчыннар аалдары аразы ырак эвес болгулаар. Малчын өүрүү чоок кавымында ыштеринден кымның кандыг мал малдап чорууруп, каш чыл ажылдаанын, оларнын мунар аътгарынын оң-чүүгүндеп бээр билир. Харын-даа кымның малынын чанында башпыг от-сиген үнүп турарын болгаш оларнын чыдын өөрүп биликтер. Кандыг малчынның малының канчаар өлүп чоруурун оларнын доктаамал кичээнгейинде чоруур.

Болат Чыргалович мөге, шырак-даа шинчилиг. Делгем хөректиг, ортумак сыннып чазык-чаагай, калбаксымаар арынныг эр. Чугаа кадында бээш ооң сеткил-сагыжы, ираанның көрүжү одарда малында. Аътганың турда, кашпагайы ажоок, үжүп үнүп турган зэмр-ле. Ол чазым кончуг хүлүмзүреш, ырак аъеспе өөнге кирип, аяк шайдаң ижерип чалады.

Өгүүн хөрээжеп ээзи Билзет Дамдыновна ооңнаң үнүп келгеш, биистиң мөндивиске харылаавышпаан, утkуп алды. Ол шиитиинг арыг-силиг, чылыы ажоок, эт-хөреекелдерни шырак, көрүштүг-даа. Ийи биинги уруг-даа ойнап маннажып турар.

Билзет Дамдыновна болду шөлүрүн чараш-даа кижи болган. Малчын амыдыралдың солуун-даа, бергезин-даа, ол ышкаш уруг-дарының кижилиг ажыы-чанга, күш-ажылга кижизидип чоруурун, биистиң айтырыларывыска харыы кылдыр кысказы-биле харылаан каап орду.

— Демги кижи, Болат-биле чайын-даа, кышын-даа хөөнү ээлежип, кадарар бис. Чаймы төөгүлэрывыс база дузалажыр. Шөрүлеп бир отлувус чаа келген, дузалыы ажоок-ла-дыр. Мал малдары дээрге базым бүрүүнүе хайгаарал хөрек болгай. Чүү турбас боор—ыт-куш, оор-оралук дээш. Дүне безин хой кажаалының чанында хайгаарап хонар апаар. Күүне малын ыяаар кадагалап, өстүрбес болза, хоржок— деп, Билзет бодуңун бодалын чугаалай-дыр.

— Школада силерниңнеден каш кижи өөренип турар ирги?— деп, чугаа арамызда соңуургадым.

— Школа назылыг тос кижи бар, шуптуу өөренип турарлар. Шуптуу уруглар-ывыс 14 кижи болгай. Аалда ийи бичии кижи база бар.

— Уругларынарның арасында пайыралы экиле ыйнаан.

— Чүвениң шыны хөрек, уруглар-ывыс дыка пайыралдыг, бот-боттарынга дузалажыры ажоок. Демги кижиниң уругларынга сеткил-чүрээмден ынак кижи-ле-дир мен, а мээң уругларым ол кижиниң ажоок хүндүлээр, ындыг бодурга кижи сеткилинге чоргааранчыг болдур чүве-дир. Оларны бут кырынга тургузар дээш кайывыс-даа эмырдыш, удуур уйгу чокка, ажыг дерия тогулдур ажылдап чоруур, ажылдаар-даа апаар чүве-дир ийин — деп. Билзет Дамдыновна шынын чугаалай-дыр.

Амгы үеде олар Шыпаа-Булактың Арга-Чарык деп черде кыштаавда көжүп чеде бергеннер. Болат Хомушку аңаа каш чыл улай кыштаан. Ынаа хойнуң болгаш хураганның кажаалары бар. Кажаалары чазым-на чаагаар көжер мурнунда септеп каар. Ол девискээрден бо чылын 33 тонна сигеннин кескеш, кыштагда соөртүп экелгеш, кажаалап каан. Бо база-ла оларның ажылгырын көргүзүп турар.

Кыш малчыннарга шылгалда дээри-ле ыш. Хой мал кала-даа колдуунда чер одарынга кыштаар. Кышкы одарны таарыштыр кампан, мал бажы доозуп, шуурган хаттыгда, соок чыварлыгда, черте хүннээри берге-ле хөрек. Кыжын мал төрүй бээр үеде Болаттың ог-бүлезин шуптузуу, адазы кыргап Чыргал ашак безин удуур уйгу чокка эзлег-биле аалга, черге мал чанынга туда туруштарлар.

Болат Чыргалович каш хонук иштинде балдыр сыкпас.

Төрүүр малдың чемнеден ангыда, мал адаанда өдөнче кичээнгей салбас болза хоржок. Ыйчангаш малчын чайын хой одекти оваалап алыры ол. Чаш хураганнар кургаг, чылыг өдек кырынга турар ужурлуг. Ону иелеринге тудуп эмзиргилээр апаар. Кыш соок турда, хураганнар варый бергилээр. Мал эмчилери ынчан дузалажып келир. Малчыннар боттарыы база мал эмнээриллң бодүүн аргаларын өөренип апкан болур.

— Төрүүр хойларны баш удур биилп алгаш, аалга тудуп азырай бээр бис. Кажан хой төрүп, хураганы улгадыы бээрге, ам одарда хойларга оларны кадар бис — деп чугаалаардар.

— А дүк кыргыдазыны каяа чорудуп турбаалы, план күүсеттинип турар бе?

— Дүк планын чыл бүрүүнде күүседип келдивис. Кыргылданы чайлагже үне бергеш чорудар бис. Улус-даа дузалажып келбес, түгле боттарывыс, урутларывыс-биле кыргаш дужаап бээр бис. Бир баш хойдан 3 килограмм чедир-даа кыргын турар ыяаны ийин.

— Чайлаңнар ырак бе?

— Тайгада, ырак болдур ийин. Моон 110—112 километр чер болгай. Хая-даштыг арттар, кыпсаа кадырларда орукбиле эртер. Каяа-даа мал-биле кады чоруур ажыл-амыдыралдыг улус тур бис — деп, олар чугаазын доостулар.

Болат Чыргалович болгаш Билзет Дамдыновна олар шагның дөрт эргилдезинде мал одарладыры-биле чазым, күзүн хову-шөлдерге, кыжын дагларга, чайын тайгада чайлагларга көжүп чорууур. Төрээн черинге делгемнеринге ооң чараш-наазын көрүп чорууруга, нижининг амыдыралга ынакшылы улам дендээр. Оларның ажыл-амыдыралы чоңуурга баразы болганын хаяы билирлер. Оларның мал ажылынга арга-дуржулгазы мөөнеттинген. Барыын-Хемчик районда «Барлык» совхозтуң мурнакчы малчынының ажылынга мынчаар чорун турардыр.

А. АРАПЧОР.

ЧУРУКТА: малчын Б. Ч. Хомушку одарында.

К. ШАНГЫР-ООЛДУҢ фотозу.

САННАР, ТИКТЕР СӨСТЕР АПААР

Фото-репортаж

«...Николаев хоорай. Одесса область. Октябрьская кудумчуу. Бажың дугаары 104. Төрүттүнген хүнүң-биле байыр чедирип тур бис, Ласи. Ажылга чедишкиннерни, аас-кежиктп, бижыг калыкшылды күзедивис». Ындыг телеграмманы бижип алгаш, ооңгурунар чедип кээрге, хөреэжеп ажылдакчыдап дилээр силер:

— Аргазыг болза, дүрген чорудуп көрүнер. Ооң ынай хүлээп алганывыңның хүнүң бижип каарын утпас силер.

Телеграмманы чорудупкаш, сагыш-сеткилиңер оожургай бээр. Ыракта өөшкүтөрүңер ооң чогуур үезинде алырлар. Силер почтадан үшеэй тыпырынарда-ла чүс-чүс телеграммалар пневматиктиг шугумнуң дузазыбиле Кызылдың төп почтазынның иийги кадыынче үне бээрлер.

Ында телеграф аппаратталрынның дээш-ишкинин дүн, хүн дургузугда сонсаш дивес. Хаяда азып каап электроөнүут шактар Москваның үезин кончут шын көргүзүп турар. Л. Н. Черкашинаның телеграфистер бригадазы чурттуң бүгү хоорайларын, суурларын, кодээ черлерин-биле харылаажып турар. Байырлалдар бүдүүзүнде оларның ажызы повүдей бээр, шуут чай чок апаар. Бир кижи бир шакта 40-50 телеграмманы чорудуп, хүлээп алыр. Ынчан кымның шадыкын, дүргеин хостуг бээр. Телеграф аппаратталрының тәнәларынче безин *перфолин*, текст бүрүүзүн парлап чорууптар, кончут дүргеп специалистер ында бар. Бо талазы-биле Людмила Петровна Молотова, Полина Сидоровна Кулагина, Галина Дмитриевна Бочкарёва бедик мергежилдиг. Олар ай планларын үргүлүү ажыр күүседип келгеннер. Байырлалдар хүнеринде дүн нормазы 5-6 катап улгады бээр. Кызылдың харылаачылары аңаа база торулбастар. Олар оңу хуусаазында күүседип келгеннер.

Телеграф залының хамаанында «Чаңгыс» аның каан. Лариса Павловна Фирсованың (чурукта) беш ай дургузунда брак кылбайн ажылдап келгенин ооң номчуп болдур. Ол беш ай дургузунда телеграмма созүүге чаңгыс-даа чазыт кылбаан. Ооң чоруткан телеграммаларын зөлөп үогуур үезинде хүлээп ап турар аппарат бир-ийи секунда хире болганда дамчыда бээр.

Аппарат бүрүзүнүң чанында хүлээп алган телеграммалардыг ленталар шейлү бээр. Москва, Магадан, Норильск, Баку, Первоуральск, Минск, Тбилиси, Абакан... Барын-ла бүгү чурттуң адрестерин каяа турган номчуп болур. Оларны экспедитор-дежурныйлар хүлээп алыр. Аңаа хүннерде оларның холуп дамчыы 600—700 телеграмма артар. Экспедиторлар телеграммаларның сестерин майыктарга хырбаажып, оларның келген үелерин хемдегээш, чедирикчилерге дужаап бээрлер. Ол телеграммаларның ооң иийги салымхуузу олардан кончут хамаарыжыр. Ольга Федоевна Кощеева (чурукта) бо ажылга үр ажылдаан.

Кызылдың төп почтазының телеграф залының (чурукта) харылаачылары ССРЭ-ниң 60 чыл ойлөнүүн телеграмма күнүжыга-биле демдеглээр сорудалыг ажылдап турарлар.

П. ШАХРАЙ.
А. КРЕСТЬЯНИНОВТУҢ фо-

Кыштаглаашкын—шалыпчы фронт

САЛДАНЫ КУДУЛАТПАС ДЭЭШ

◆ Репортаж ◆

«Кызыл тараачы» совхозтуң төп Туран фермазында хүн дүүн эртип турда бардывыс. Ынчан саанчылар бажыңарында турар үжүрүт. Ынчалзажок ол-бо кажаалардa инектер чемгерген, өдек аштаан, кежээки саалдага түүхээүн белеткээр саанчылар хөстүр болду.

Ферманың зоотехниги Нэля Андрияновна Тутова биске чугаалай-дыр:

— «1982—1983 чылдың ыяыы үезинде мал ыштаглаашкынын чедишкиннииг эртиттерер, мал ажылының продуктуларын будуреринде база саларын ковуделир дээш Бүгүзэледелдиң социалистиг чарыжың калбартыр дутайылдаа» СЭКП ТК-ның, ССРЭ-ниң Министрлер Чөвүлелиниң, ВЦСПС-тиң болгаш ВЛКСМ ТК-ның чоокта чаа хүлээп алган докладтарын бистиң ферманың саанчылары, казарчылары, бызаа ажаакчылары чугаалажып көргеш, ыштан ниитиинiң малын хүр ажырарынга, сүт саалдазын кудулатпазының талазы-биле немелде хүлээлгеш алган, улаштыр күжениишкиннииг ажылдап турар.

Дыштанып шакта безин саанчыларның аңаа олурбайн ажылдап турары зоотехниктиң чугаалын бадыткады. «Он бирги беш чылдың иийги чылын Туран фермазының коллективи канчаар доолуп турарыл? Ылдың эрткен айларында кандыг чедишкиннерни чедип алганыл?» Бистиң салган ол айтырыларывыска зоотехник Нэля Андрияновна мынчаар харылады:

— СЭКП-ниң XXVI съездиниң, СЭКП ТК-ның май (1982 ч) Пленумунуң шиитиргелерин амыдыралга боттандырар, ССРЭ-ниң түргүстүганының 60 чыл ооң төлептиг үткүүр дээш, ферманың бүтүн коллективи — саанчылар-даа, кадарчылардa база өске ажылчыннар-даа чылдың эрткен айларында хол кошкатпайн, карак кымыл ажылдап келген. Ол дутайын тодаргай сан-чурагайлардан көрүп болур.

Ооң биске дараазында саларны адады. Туран фермазы чылда 1460 тонна сүт будурер планныг, а ол айлар дургузунда 1184 тонналы будуруп, планның 81,1 хуу боттандырган. Чылда садар сүдүүн планы 1380 тонна, херек кырында ноябрь 1-ге чедир 1076 тонналы дужаатган. Ынчангаш ферманың шинчилери ийиги чылдың планныг онаалдазын база социалистиг хүлээлгезин күүседирингe бүрүн бүзүределдиг.

Ферманың мурнакчы саанчыларының бирээзи Анна Ларионовна Дерских хүндүс инектерниң кажаазының иштин айлаан турда, ужурлажы бердивис.

— Че, кантаар ажылдап тур силер, Анна Ларионовна? — деп ооң сонуургадывыс.

Назың талазы-биле алырга, ынтыг-ла улгатпаан, чалыс шырайлыг саанчы хүдүмзүрүй аярак харылады:

— Онаа мактанар чүве-даа чок. Ажылдаарын кызыл ажылдап тур бис. Юбилейлиг чылда хожудаарын кым бодаар боор!

— Эрткен он айларда бир инекке онаштыр чеже сүт сагдыңар?

— Бир инектен саап алыр сүт планы 2268 килограмм чүве. Мээң оңу херек кырында 2365 килограмм кылдыр күүсеттим. Чылда бир инектен 2900 кг. сүт-даар хүлээлгелиг кижи мен. Оңу чайлыг ажырар боор мен. Мөнде ниитизин бирле 37 инек быжыглаан. Оларлан чылда 858 центнер сүт саалы юрдүнген. Ол база чайлыг күүсеттинир.

Төп Туран фермазында шупту 1060 баш инек бар. Ооң ниитизинде 720-зы саар инек. Ам саан турары 520. Оларның ажаакта-тежеглээн эң.

— Ферма саар инектерни кышкы азыралче мырыңан сентябрьниң ортанда-ла шилчиткен бис — деп, зоотехник Нэля Тутова чугаалады. — Кышкы азыралче шилчиткен соонда, инектерниң сүдү нудулаваазын дээш, болдунар бүгү чүүлдерни кылган. Чижээ, долу үнелиг рационну тургускан: хүнде саар инекке силосту 30 кг, хөнденткөн саваанны 10, кг, ситенин 2 кг, концентратты 4 кг кылдыр берип турар. Ооң ангыда, чарбадан хайындырган чүданны база инектер.

— Ооң түнелинде сүт саалдазы кудулавайн турар ышкажыл але?

— Ийе, кудулаваан турар. Хүнде ферма инектин биле 3,1 — 3,3 тонна чедир сүттүг саан, ооң хүнүнүнге 2,8 тонналы күүнеге дужаап турбас. Эрткен чылдың ол үезинге дең-ниирге, ам хүнде 600 кг сүттүг хөнүү саан ап турар. Ол дээрге сүт саалдазының кудулавайн, харын бодып турарының херечизин-дир. Бир инекке онаштыр алырга, хүнде саап алыр сүт 6 кг-дан ыя дулавайн турар.

Ферманың коллективиниң мурнакчы саантылар эвес-тер. Тыва АССР-ниң Дээди Совединиң депутады, хөдүүн саанчы Зоя Александровна Селилей — чаңгыстың. Ооң бүгү чүүлдерни ажыг-төлү-биле харылаан. Ол 3-чү бүрүүнүң 10 айлар бүрүүзүнде 867 центнер сүт саап алган. ССР девискээринде ооң-биле ажыг-төлү үезинде 3262 кг сүт чаңгыстың орунга. 2417 кг-ны сааган. Мария Александровна Сат база-ла хоочулдан хожудаваш турар. Ол эрткен айларда ниитизин-биле 742 центнер сүт саар планны 755 центнер кылдыр ажырган.

Ферманың саанчыларының бедик коргүзүглерни чедип алырыңа идиг берип турар бир ков чүүл — социалистиг чарыштың доктаг кылдыр организастаазы. Ооң түнелинге бүгү чем пеннерлээш чайгыс-ла «Кызыл тараачы» машинтер Тоя Эргин фермазынга чем шеги саларын ажыдып судуун бирээ 1-дүн болбаазынаткаш, инектерге берип турар.

К. АРАКЧАА.
Бии-Хем район.

БӨМБУРЗЕКТИҢ СУДАЛЫ

СЭТА-ның корреспондентилери дыңнадып тур

ШЫЛГАРАНГАЙ БОЛУУШКУН

ГАВАНА, ССРЭ-ниң түргүстүнганы делегей төөгүзүүге политиктиг болгаш социал-экономиктиг улуг болуушкуун болган. Ол дээрге, мында каттыжып киргеп бүгү улустарның чаңгыс өөнге болгаш бүзүлбас найыралы каанчалдыргап хөй националдыг күрүшенiң түргүстүнганы олдур деп, Кубаның даштыкы херектер министри Исидоро Мальмиерка чугаалаан.

Совет Эвилелиниң бүгү талазы-биле шынчы хогжүдээн Советтер Чүртүн амгы үеде делегейниң эң улуг күрүнелериниң бирээзи кылдыр саналыраткан деп, ол ССРЭ-ниң 60 чылынга алдар кылдыр ДХМге болган байырлыг бижээге демдеглээн.

Америк империализеминиң «кызыгаарлаттынган» ядролуг дайын, «дөрт несилдежишкин» дээш ышкаш, өске-даа утаан-медерел чок чүүлүрүшкүпнары-биле делегенин айыыл-халапка чыгаа турары амгы үеде ССРЭ болгаш ооң эвилелчилерин тайбыынын эң-не кол шиитээн боон турар.

Совет Эвилелиниң дешчи даштыкы политиказын эң-не идепкейлиг, тодаргай болгаш таарымчалыг политика-дыр деп, министр тайылбырлаан.

КАРАКАС. ССРЭ-ниң 60 чылынга тураскаатказын башырлыг хурал совет культуразының болгаш эртемнин өөнүктериниң Венесуэлада Төвүнге болган.

Венесуэланың сураглыг хөй шынчы ажылдакчызы Төптүң күүсекчи чөвүлелиниң даргазы Родольфо Кинтеро хөй националдыг Совет күрүнениң улустары акыы-ашыы дылдар-биле чугаалап-даа турар болай, боттарының салымхуузунуң ээзи болуур, дайынчы эвес соруулга-биле каттышкан улустарының пайыралче болгаш кады ажылдажылгаже чүткүүнүң дерек кырында боттанышкыны боон турарын бодунуң өлеткелиг чугаалаан.

Социализминиң бүүдүүн чаагай идеалдарын, дэмократ муруңда чер бомбүрээзин термо-ядрчуг халапкан камгалап алырывче чүткүүлүг ССРЭ даарга тайбыынын болгаш бүгү-ниитининг дешчилгезининг чөлеңгинээ деп көрүп турар бүгү ак сеткилдиг кижилер деткип турарлар. Совет улус лениичи чагыларын, СЭКП-ниң хуралаа алганы төөгүлүг Тайбың программазын улуртуга болдурбушаан. дүшкүүрлүг чорукту чавырылдырары болгаш үзүткаашкынның дайынның кижиныышкынын чок кыяры дээш бомбүрээктиң тайбыынче чүткүүлүг күштериниң демисселиниң мурнуку одурүвүдэ чорун турарын Р. Кинтеро онаалап демдеглээн.

ЛА-ПАС. ССРЭ-ниң түргүстунганыңдан бээр 60 чылынга тураскаатказан совет культура неделязы Боливияның нанысылалыңга доозулган. Ла-Пастың музейларинге болгаш залдарынга марксизм-ленинизминиң классиктериниң чогаалдарының, орус болгаш совет чогаалчыларның комизарының делгелгелерге, фотоделгелгелер. Советтер чүртүүнүң чедишкиннериниң дутаайын көргүзүп турар фильмнерниң үзүдүрүлгелерге болгузаан.

Совет культураның неделязы ССРЭ-ниң түргүстунган үезиндеп бээр чыын алганы чаа чок тайбың, чыргалдыг үеде чурттаар дээш ышкаш.

НКТЧ-НИҢ ДАРГАЗЫНЫҢ МЕДЕГЛЕЛИ

БАМАКО. (СЭТА). Национал камгалалдың түр чөвүлелиниң (НКТЧ) даргазы майор Жан-Батиста Уздароогунуң баштайгы чалалга конференциязы болган. Үстүкү Вольтага күүне эргилдезим ноябрь 7-де кылган түңелиңде эрге-чагырга ол киргеп турган. «Үстүкү Вольтага конституциин ёзу-чуруунуң ийи чыл болгаш катап түргүстүнар, ынчаарга ирмия казарманың чөп ёзу» деп, күүнеңиң чаа баштыңы медеглээн. Чуртка ынчаралды демократтыңар өруктап чазап чорбушаан, ирмиялы болгаш күүне аппаратының эвес түргүзээр апаар деп, ол чугаалаан. Күүнеге чептүг чорукту болгаш хөй-лу-күүнүң сагыырының, хамаатыларның эргелерин база хосталгаларын камгалалының эргежек чугулазын Жан-Батиста Уздароо айытkан.

Үстүкү Вольтаның чаа удуртулгазының медеглелин ёзугаар алырга, мурнуку шелиг ёзу-чуруму ажылчыннарга болгаш өөренинчилерге удур дээзин шаамылалдарны малбазыбиле боттанзырып келген. Моон мурнунда күүне баштыны турган кижини чүүттүң национал эрге ажыынга өлөөлинчи чорукту кылган болгаш хуусунда байып алыр дээш күүне амшатаарлегирин амыдыраан деп бичүүзээп турар.

Үстүкү Вольтаның өске чурттаар-биле чзраан долгеей керээлерин чүүттүң чаага хүндүлээр болгаш тайбымга ынак бүгү чүүттер-биле кады ажылдажылганы республиканың удуртулгазы боттандырар деп, ол медеглээн.

БЕЙРУТ, (СЭТА). Ливанның аңгы-аңгы районнарында израиль эмеленчилерге удурланыышкын үргүлчүлеп турар. Ноябрь он тоста Мурнуу Ливанның Сайда хоорайынга патриоттар израиль моторжуттан таңнылдарны боолаанар. Ийи салаат өлүртнеп, бирээзи балыгланган. Ындыг халдаашкынны Тир хоорайда израиль администрацияның штаб-квартиразынга честыышкынны кылганының соонда Мурнуу Ливанда айыыл чок чоруктуң эң шыңгыы хемчегерин ап турда-ла кылган.

ЛИВАНДА БАЙДАЛ

Ол халдаашкынның соонда дораан-на израильдер хоорайже немелде шериг незектерин киирген, иудумчуларны дозан болгаш чер болганда чиндиишкиннерни база документтилер хынаадазын кылып турар. Он-он хамаатыларны тудуп хоругдаан.

Бекаа шынаазының районунга, чурттуң Чөөн талазынга, израиль болгаш сирия шеригларының аразынга үгер-бээлар-биле удур-дедир атылаашкынныр болгулаан.

Израиль шериглер Барука бедиктеринде болгаш шынаазының чөөн сентерунда беттарының турушталарын быжыглап, фөөртунуң шугумун дургаар аар үгер-бооларны тургузуп турар.

Ол чөрнің солуннары Тирниң чоогунда ливан Айн-Бааль деп суурга болган олуммуут таварылганының дугайын ыңнатkан. Ойнаарак хевирлиг кыядыр кылып каан израиль бомбаның чазыларынан үш бичии уруг олгоннер. Уруглар ол «ойнаарактарны» шелдем тып алгаш, бомбаның-га эмнелген соонда частыышкын болган. Тель-Авивтиң Ливанга удуп бо чыядың чайынында ооң ёзу-биле кылган агрессиязының үезинде израиль самолёттар ливан чурттанчылыг черлер кырынче шаң ыңдыг бомбаларны үргүлчү өктап турганы билдингир.

НИКАРАГУАГА УДУР ЧИМЗЕНИИШКИННЕР

МАНАГУА. (СЭТА). Никарагуа улуска удур агрессивны организастаарынга Кат тымнаан Штаттар америк күрүнелер аразында керээ ажылгаар болган турар-дыр деп, Никарагуаның национал камгалал министри Умберто Ортега америк жорналистерге биле өөскедилиниң үезинде чугаалаан.

Америк күрүнелер организациязының кол ассамблеязының АКШ-тың күрүш-тары Штатнаң чүве чугаалаан болгаш Никарагуага ыяаныышкын кылган. АКШ-тың күрүне секретарының ол кижаныышкының Умберто Ортега ышкаш бүрүү шиитkан.

Никарагуаның дашпыкы [illegible] министр [illegible] нота биитинiң Манагуа хоорайга чарлаан. Сонгээның чедишкин 30 хөрөбиннер Гондурастың дайынзоорлаан Никарагуаның кыштаар чоогунда [illegible] департаментинге шуурүн кирип келгеш, 15 тараачыларны тудуп аппарганнын нотада адыглап.

Сантиньо революциягa удур келгеттиг ол чимзениишкиннерге болгаш онтуг-чоңгүлерге шыгыы удурланыышкынны нотада илергейлээн.

БУЭНОС-АЙРЕС. (СЭТА). Никарагуага удур империализмниң агрессия чимзениишкиннери Латин Америкадакы улустарының хаяы киленяшкинни болдуруп турар деп, Аргентинаның дешчилгезиг «Ахи болгаш Аора» журналы бижээн. Контрреволюционный [illegible] девискээринче хөй бөө-чеңгелги Америкадың Биттаттарының чөрүүл колледжи — Сандинизму революциягa удур террористиг үлдаашкынны бэлеткеп турарлы. Гондурастың девискээринче хөй бөө-чеңгелги Америкадың Биттаттарының планнап турарының хөрөзээлир деп, журнал [illegible]

ШЫН 4-кү арын ● 1982 ч. ● ноябрь 24

КОММУНИСТИГ КҮШ-АЖЫЛДЫҢ КОЛЛЕКТИВИНДЕ

Ак халаттыг кижилер

Чурттакчы чонуң кадыын камгалап быжыглаар, варыш-аржыгырын болдурбас дээш бай бурунгаар хемчеглерни Таңдымда Кодээ ажыл-агый дүрекулга станциязының эмнелге пунктузунуң ажылдакчылары ап турар.

Эмнелге пунктузунуң башкыын коруштуг кылдыр дерээн. Анаа келгенер янзы-бүрү аарыгларга удур камгаланыры-ыын баш бурунгаар хемчеглер алырының сүмелерин чараштыр дерээн, носку үзүктербиле бижиттингеп булуннардан коруп, номчуп алыр. «Улустарның пайрамы», «ССРЭ-нин 60 чылы» болгаш еске-даа фотомонтажтарны чараштыр, утка-шыналыг кылдыр кыягаш, кескү черлерде аскап. Ону кижи хандыкпыл болгаш сонуургалбиле коор.

Эмнелге пунктузунуң эргелекчизи Валентина Владимировна Куулар улус хүлээп ап турар үеде алаа теве бердинбес. Келгенерниң чугаазын кончуг кичээнгейлиг дыңнаар, золдеп, оожум кижи болду. Ажылынга хандыкпылдыг, бердингеп кижи дооран дыңнаан бис, ону херек кырында бүзүреп көрдүвүс.

Валентина Владимировнаның ажылы чайлыны бээрге, оон ажыл-ижи, амыдыралыбиле танышкан бис.

Чонуң кадыы дээш күш-ажылчы намдарын 1961 чылда Тывага эгелеп. Дүргелге ажыглаанындан бээр тос чыл четкен, бо аразында ортумак эртемниг эмчи ажылдакчызының арга-дурумалгазы уттаткан, мергежилги бедээн.

Эмнелге пунктузунуң ажылдакчылары айтыкан шагында аарыг кижилерни хүлээп алыры, эмнээри-биле кылыгаарлаттынмайн турар. Чаагайлаарже дүне, хүндүс барып, малчыннар коданнарын коюп, школага, магазиннерге, столоваяга, ясли-садка болгаш күш-ажылчы коллективтерге чедери оларның хүлээлгези, ону ак сеткилдяг күүседип келгеннер. Шаңгыя суурдан ыракта малчыннарның кадыын камгалазарынче доктаамал кичээнгейин салган. Малчынарже комплекстиг үнүүшкүшнерни станцииның директининзы, партком организастап турар, аңаа Валентина Владимировна үргүлүг киржип, ажыл-ишчилерниң кадыын ниичип, эмчи дузазын көргүзүп, эртежок чугула эмнерни чедирип берип, аарыглардан кыягаларының, орта удур демисежирнин, арыг-шевер дугайында беседаларны эртирип келген. Шак ындыг сагыш човангыр эмчиге малчыннар өөрүп четтиргенинден чылыг сестерин илередип турарлар.

— Кижилерниң кадыкшылы — эң-не кол байлакшыл ол. Ону камгалаар дээш бүгү-ле билиндвасты, арга-мергежилдвисти, күжүвүстү үнүлүрүп, могаг-шылаг чокка ажылдаар бедик хүлээлгелиг бис — деп, В. В. Куулар биске чугаалады.

Шынап-ла, кижилерниң кадыын быжыглаар дээш бодундан хамаарышыр бүгү-ле чүүлдерни кылып турар улус болду. Ынчангаш чүгле районда эвес, харын республикада дээре ажылдыг эмнелге пунктуларының бирозунге хамаарышыр. Орта коммунистиг күш-ажылдың коллективин деп бедик атты тывыскан. Республиканың эмнелге пунктуларының аразында социалистиг чарышка кап удаа тиилекчи болуп үшеп, Тыва АССР-нин Кадык камгалал министерствозунуң болгаш эмнелге ажылдакчыларының профсоюлдар обкомунуң дипломнары-биле шаңнаткан.

Бо интернационалчы коллектив. Эмнелге пунктузунуң эргелекчизи белорус Валентина Владимировна Куулар, оон эжи фельдшер бурят Ирина Петровна Жигжитова онаашкан херээн улуг харыысалгалыы-биле күүсетпишаан, хойнинги ажылында идепкейлиг киржип турарлар. В. В. Куулар улус депутаттарының Дүрген кодээ Советиниң депутады, кадык камгалал талазы-биле бичe эвес ажылды ол чоруткан.

Эмнелге пунктузунуң ажылдакчылары ажылчы чоннарының кадыын камгалаар чаагай херээн улам-на экижилер дээш ажылдап турарлар.

Т. ХЕРТЕК.

ЧУРУКТА: В. В. Куулар биле И. П. Жигжитова.

Ю. КОСАРЬКОВТУҢ фотозу.

ЭҢ ЭРГИМ БОЛГАШ ЧООК

Ленин. Күжениишкиниң чогаадыкчы бодалдың ажылынга болгаш могаг чок революгуг денисеглиг, делегейге баштайгы социалистиг күрүнеэн тургузар база «кангалаар талазы-биле күш-ажылга оон эрттирген амыдыралы —өндүр улуг маадырлыг чорук-тур. Владимир Ильичиниң амыдыралы-биле холбашкан бүгү чүүлдер совет кижи бүрүзүнүң чүрээнге эң эргим болгаш чоок.

1924 чылдың майда Россияның Коммунистиг (большевиктер) партиязының XIII съездизин революциянның баштынчылыының амыдыралынга база ажыл-чорудулгазынга холбашкан материалдарны чыырынга В. И. Ленинниң институдунга дузалаар көргүзери-биле бүгү партия организацияларындан, оон түе-түе кежигүнериниден дилеп кыдым, кыйгырган. «Ажылчыннарның болгаш тараачыннарның калбак массаларынга таарыштыр В. И. Ленинниң институдунуң чанында музей салбырын ажыдарынче сагыш салырыны РКП(б) ТК-зынга пленум хүлээндирген.

В. И. Ленинниң амгы Төп музейиң чүрттө кол музейлериниң бирээзи. Оон чеди филиалдары — Ульяновскиде, Львовта, Тбилисиде, Бакуда, Ташкентиде ажылдап турар. Ол ышкаш 30 хире бажың-музейлер база ажыттынгылаан. Оларның четкилери доктаамал калбарбышаан. Чамдык хоорайларда база районнарда мемориалдыг болгаш тураскаадыг зоналарны ажыктылаан.

Чижээ, Шушенское суурунуң бир кезиинде кажан мында Владимир Ильич шөлүлге үезинде эрттирип турган үезиндеги дег кылдыр катап тургускан. Ында кудумчулар, борбак бажыннар, оларның иштинде дериг-херекселдери ол үениң кижилериниң амыдырал-чуртталгазының дугайын барык-ла ол хевээр кылдыр көргүзүп турар. Зыряновтуң база Петровканың бажыннарынга Ульяновтарның чурттап турган өрээлдеринде эдиледдер — библиотека, ажылдаар стол, Ильичиниң хол-биле бижээн чүүлдери Сибирьниң зонзиргей суурунга Ленин хайнымыкының ажыл-чорудулгазын чаңгыс минута-даа соксатпаан дээримниң дугайын бадыткап турар. Чаа хевиринең пролетаржы партиязын, «Искра» солунну тургузарының планы апаа ажылдап кылдынган.

Мемориалдыг бо дег зоналары Казаньда, Уфада, Куйбышевте болгаш еске-даа хоорайларда тургускулаан. Ол бүгү эрткен үениң төөгүзүн тодаргай билип алырынга болгун биске дузалап турар.

В. И. Ленинниң музейлерин база мемориалдыг, тураскаадыг зоналарын тургузары-биле кады тус черлерниң материалдарын кириштирген төөгү, чурт-шинчилел, улусчу музейлерге Ленинчи темаларны кадбаа-биле көргүзери база эргежок чугула. Олар бистиң билиглеривисти калбартып, хаңылаңдыр арганы бээр.

«Музейлерниң идей-кижизидегилиг ажылын экижилер дутаймында» СЭКП ТК-ның чоокта чаа хүлээп алган доктаалында В. И. Ленинниң амыдыралының болгаш ажылчорудулгазының үлегер-чижээнге, СЭКП-ниң маадырлыг төөгүзүнге, партияның болгаш улустуң революсчу, даймычы болгаш күш-ажылчы чаңчылдарынга бистиң Төрээн чурттувустуң ажылчы чоннарының, аныяктарының кижизидиринге оларның ролюн бедидеринин эргежок чугулазын айтыл турар.

В. И. Ленинниң Төп музейинге келген кижилер сананоолдар дептеринге Ильичиниң чорда ужуражканнывыс-биле домей болду, оон амыдыралы-биле кончуг чоок тыныштывыс, Ленинчи идеяларны ажыык хандыр билип алдывыс деп бижип турарлар. Төп музейде он-ниң-муң ажыг делгинирлер бар. Оларның аразында Ленинниң хол-биле бижээн чүүлдери, баштайгы парлаан ажылдары, чүүлдерин парлаан солуннар база журналдар, оон бодунуң эдиледдери, белектер, шылгараигай чурумчуларының чураан чуруктары, скульптуралары бар. Мында бүгү чүүлдер солун.

Маңаа келген кижилер РСДАП-тың II съездизинге партия Уставының I параграфының талазы-биле оон сананынга холбаштыр материалдыг арыга болганчок-ла доктаай бээрдер. Ону номчуурга ынаныыр: «Хоозуң чуруушкун кылырдан ажыктар: аңаа-ла чүлчуруп чоруур 1 кижиниң кежигүн деп адаарындан ажылдап турар 10 кижиниң адаараны дээрээ—деп, Ленинниң тезизинде тодарглаттынган.

Музейлерге ленинчи делгинирлерни белетиер кылырда, Ильичиниң ажылдарын тодаргай болгаш калбаа-биле көргүзери кончуг чугула. Оон массага хандыдыкчы чалбыыштыг чедингир сестери сеткил сагыштыг ажыкче хаңныктырып үндүрер, утаанбодалга уттуундурбазы-биле артар.

Бистиң музейивиске келген кижилер бир залдан өскээнче баргаш, төөгүнүң үелеринең айны-биле Ленинниң аммыдыралын дараалаштыр биле алыр. Владимир Ильичиниң революсчу болуп быжыктаанынын, номенклатуриниң болгаш буржуазиялыың дарлалыкка удур ажылчы чоннарның калбак массаларының улусчу эрге-чагырганын тургузар дээш демисеглиниң организакчызы болу берген үе-чадаларын тодаргай көргүскен. Революция өөскүүр чоокшулай берген Россияга Маркс биле Энгельстиң хамаарылгазын көргүскен материалдар база бар.

Октябрьның тиилелгези — Ленинниң ажыл-амыдыралының кайгамчык түнелеп, оон партия болгаш революция дугайында нол утка-шынары түс черниң-даа эвес, национал онзалаңчак-даа эвес, түгле орус-даа эвес, а делегей ужур-дузалыг серединиң тиилелгези» болуруң онзалап демдеглээн.

Бистиң чуртувуска социалистиг тургузуушкунуң дугаинда делгинирлерде эвээш эвес документилер бар. Олар чаа шинтилелдиң бүрүн болгаш тувулуга чедир тиилелгенинең, коммунистиг шинтилелче шилчилгенин, В. И. Ленинниң идеялары-биле сырый холбашкан партияның удуртулчу ролюнүң улам өзүп турарының дугайын көргүзүп турар.

Амгы үеде музейде В. И. Ленинниң намдарынга, СЭКП төөгүзүнге тураскаатқан ,алды чүс хире тематиктиг болгаш тускай айтырыгларлыг лекцияларны номчуп турар. Бистин-даа, а ол ышкаш Революциянын Төп музейинин, Карл Маркс биле Фридрих Энгельстиң музейинин дуржулгазындан алырга, бар эвес, оларга кээ турар кижилерниң ангы-аңгы белүктериниң негелде-хереглелдерин барымдаалап ажылдаар болза, он хей санныг коруктуларны — пропагандистерни, ажыл-чынарны, колхозчуларны, студент база сургуул аныяктарны хону-биле хаара тудуп турар.

Амгы үеде музейлерниң ажылдакчылары пропаганда ажылының янзы-бүрү хевирлерин ажыглап турарын практика көргүскен. Ленинчи темага белүк лекциялар номчуур, «Ленинчи катпаларже», кинолекторийлер, партиязың болгаш күш-ажылдың хоочуннары, носку хей-нитинчи болгаш политиктиг ажылдакчылар, бүдүрүлгенниң мурнакчылары-биле ужуражылгалар эрттирери калбак шентерелдиг апарган.

В. И. Ленинниң Төп музейи бо хүнүмде ССРЭ-ниң 60 чылынга холбаштыр эвилелдешкен республикалардан ынысылалга келген төлөлекчилерни хүлээп ап турар.

Музей үгле хоорайларның эвес, харын недээниң ажылышчыларын хандырарыг эвилеглер хүлээлгелиг. Оларга бистер тускай Ленинчи хүнерни эрттирип турар бис. Хөвүларның болгаш фермаларның ажыл-ишчилери Москвага келгеш, Ленинниң Төп музейинде делгинирлер-биле танышкын база Мавзолейге барып турар. Оларга утка-шынарлыг беседаларны, солун ужуражышкыннарны организастап турар. Ынчангаш олар утка-шынарлыг, хаңы билиглерни немеп алыр.

Амгы үеде бистиң музейивис база оон филиалдары, Карл Маркс биле Фридрих Энгельстиң музейи, Революциянын Төп музейи, Курупөнин төөгү музейи ССРЭ-ниң 60 чылынга тураскаатқан — «Ленинчи национал политика боттанышкынында», «Пролетаржы интернационализминиң ленинчи үглаңыышкыны-биле» деп болгаш еске-даа делгелгелерни белеткеп турар.

Төп-даа база улут-даа, бичии-даа музейлердо В. И. Ленинниң амыдыралынга болгаш ажыл-чорудулгазынга тураскаатқан делгинирлерни бо хүнүң амыдыралы-биле сырый холбаштырбышаан. кижилерниң болбаазыралынга, кижизидилгезинге ажыктыг кылдыр ажыглаан турар ужурлуг.

О. КРИВОШЕИНА,
В. И. Ленинниң Төп музейиниң директору.

СПОРТ • СПОРТ • СПОРТ

СУУР ЧАНЫНДА СТАДИОН

Донбасста Александровск районнуң Крупская аттыг колхозунуң механизатору Владимир Теребило 1982 чылдың күскү дүжүт ажаалдазының чемпиону деп адынга бир спортчу атты немээн. Ол колхозка чаа спортчу комплекстиг ажыктан байырлалынга тураскаатқан хей хевирнин маргылдаазынга база-ла чемпион болган.

Ажыл-агыйлың төвү — Спасско-Михайловкадан «кадмиилыдың хоорайжыгалазы» тараа шыгжаар черниң болгаш септелге мастерскаларының чоогунда турар. Оон тудуунга бүгү суурнуң чурттакчылары киришкеннер.

НОЯБРЬ 24-ТЕ БИРГИ ПРОГРАММА МОСКВАДАН

8.00 — «Ут». 8.50 —Эртенги сула шимчээшкин. 9.05 — «Райком секретары». Урянчечен фильм. 10.30 — «Кино аян-чорукчар клуву». 11.30 — Медээлер.

КЫЗЫЛДАН

11.40 — «Орус дыл өөренип тур бис». 2-ги телекичээл. 12.00 — 14.15 — Чаңсар.

МОСКВАДАН

14.15 — Медээлер. 14.35 — «Сезен чылдарның коммунистери». Документалдыг фильмнер: «Кол оруу», «Бистиң секретарывыс». 15.35 — «Мээң Төрээн чуртумнуң ырлары». Концерт. 16.00 — Орус чугаа. 16.30 — «Совет Кызыл Крестиң музейи». Документалдыг фильм. 16.35 — «Горнистер, харыылаңар!» 17.20 — Москва милициязының үрер хогжум оркестрининң концерти. 17.45 — «Маадырлыг чорук». Немец-фашистиг шериглерни Сталинград чоогунга чылча шапкапының 40 чылынга. 18.15 — «Хөглүг аялгалар».

ТЕЛЕВИДЕНИЕ

КЫЗЫЛДАН

18.30 — Телемедээлер.

МОСКВАДАН

18.45 — Бугун делегейде. 19.00 — ССРЭ-ниң Дээди Советиниң депутаттары чугаалап турлар. 19.20 —Совет ырлар конверти. 19.45 — Экранда — кинокомедия. «Кунав. 21.00 — «Ут». 21.45 — «Кураеме». Документалдыг телефильм. 22.00 — 23.45 — Футбол. УЕФА-ның кубогу дээш. Чаңсарда — Бугун делегейде.

ИЙИГИ ПРОГРАММА МОСКВАДАН

12.00 — Немец дыл. 12.35— Физика. Механика болгаш будурулгенниң механизациязы. 13.05 — «Силерге, ада-иелер». 13.35 — ССРЭ-де бойдус намгаларлыг. 14.05 — ПТУ-та чүге, канчаар өөредип турарыл? Калининград областың Балтийск хоорайның № 2 ХПТУзунуң флотка кадрлар белеткен бериш туразының дугайында. 14.35—А. С. Пушкинниң театры. 1-ги дамчыдылга. 15.20 — Медээлер. 15.30 — 18.00 — Чаңсар.

КЫЗЫЛДАН

18.00 — «Чайгы чаъс». Телефильм. 18.30 — Телемедээлер. 18.45 — «Сонгу Уралдан». Телефильм. 19.00 — «Улусчу контроль». Дамчыдылга. 19.10 — Киножурнал. 19.20— «Азия төвү». Информациял-публицистиг программа. 19.50 — Чарлалдар.

МОСКВАДАН

20.00 — «Тамчыктыг удунар, чаштар!» «Ийбалиг өөрүн». 20.15 — «Калы ажылдакшыга». Тележурнал. 20.45 — Фильм-конверт. 21.00 — «Ут». 21.45 — 23.15 — Ф. Амиров — «Мүң болгаш бир дүүлөө». Азербайджан ССРниң оперативи болгаш балеттин академиктиг театрының шинээн.

Редактор В. С. ШАРАВИН.

КӨРУКЧҮЛЕР СОНУУРГААН

Тываның хоочун чуруктузу Василий Фадеевич Демин 70 харлаан. Чуруктуу Тывага дөртен чылларның эгезинден бээр чурттап, ажылдап келген болгаш оон чогаадыкчы ажылы республиканың чонунуң амыдырал-чуртталгазы-биле тудуш холбашкан. Ол чоңшуп , амыдыралажыл-ижин, Тываның кадагчараш бойдузун дыка хөй чуруктарда чураан.

В. Ф. Деминниң 70 харлаанынга тураскаадып, республиканың чурт-шинчилел музейиниң залдарында бо хүнүрде 80 ажыг чуруктарын долгээн.

Оларның аразында 1929 чылдан бээр СЭКП кежигүнү, совет ажылдакчы чораан Седип-оол Донгак-оолович Тановтуң болгаш еске-даа сураглыг кижилерниң, малчыннарның, кээрээ ажыл-агыйының, улустуруунуң сураглыг кижилерин болгаш еске-даа экспонаттарны сонуургал-биле көрүп турар.

Музейге келген көрүкчүлер экспонаттарны улуг сонуургал-биле көргенин сеткил ханыышкыны-биле демдеглеп турар. Олар В. Ф. Деминниң чуруктарын, эрте-бүрүнгү Тываның төөгүзүн, бөгүнгү база келир үеде амыдыралын көргүскен экспонаттарны сонуургап көргеннер.

Совет тургузуг, ТАР залдарында Тываның хоочун эмчилерн, эки-тураачылар, культураның, кээрээ ажыл-агыйының, үлүтүрүнүң сураглыг кижилерин болгаш еске-даа экспонаттарны көрүкчүлер сонуургал-биле көрүп турарын санал дептеринде бижээн.

Р. ДОЛЗАТМАА.

Болган таварылга

АДЫГ-БИЛЕ ДУШЧУП КЕЛГЕШ...

Эрткен күзүн, Серлиг-Хемге иви фермазындан кезек иви үстүп чоруткаш, читкен. Оларны тып алыры-биле октябрь 12-де аъттандым. Аштааш, иви базып өлүрүп алган адыг кызынче ынчан чорта бергем болдуум.

Адыг алгыра каапкаш, үш халлашкла, кырымда келдим. Ужа, бут талазынче ийи ыяш чорда эдертип чораан кыдым зөрүлшаан келгеш, адыгның будун кызыра бээрге, демги адыг мени ,катташ, ыт-ыт сүүп турда, тура халааш, ыяштар аразынче дезип четтиргиттим.

Чанып кел чорумда буттан төгүлген хан идик иштинге илдең апаарга, иштики хөйленнич-биле балыгны шарып алгаш, аалга келген мен. Адыгның үш алыы эътче дыка хаңы кирген болганындан ол дугайында рация-биле Тожу районнуң төвүнче дораан медээлээн.

Сос чедери билек, вертолёт-ла келген. Ур-даа болбаанда Тоора-Хем суурда район эмнелгезинге аккелген. Эмчилер араатанның балыгларын черин уламаанда экирти эмнеп, улуг дузаны чедирдилер.

Район төвүнден 150 километр ырак тайгага мынчаар озал-ондакка таварыг бээримге мени дарый чедип ап, дуза чедирген экипажка болгаш кадыымны экижидир эмнээн эмчилерге өөрүп четтиргенимни илередиттим.

Б. ЧИГЖИТ.

Эмчиниң сүмези

НАЗЫНЫ УЗАДЫР

Амгы медицинада хаң кудуп эмнээри база бир күштүг аргаларның бирээзи апаргап. Хаң кудуп эмневес болгаш оон кылган препаратгарны ажыглавайн турар медицина адырын адаары берге. Чүрек-дамыр хирургиязының чедишкинниг сайзыралынга хаң кудуп эмнээри улуг роллу ойнаан. Чүрекке кезиишкин чорударда ажыглаар хаң аргидезээнин кылымал аппарадын артемделеп кылып үндүргеп. Кажан кезер эмчи кезиишкин чорудуп турар үеде, аарыг киниинин окпезинин болгаш чүрээниң ажылдаарын ол аппарат солуур. Шак бо аппараттың ажылдаарынга, донор кижиниң 5—6 литр ханы пегеттинер. Шагда аар хорапнаңганнар өлүп турган болза, амгы үеде бергедээн кижиниң багай ханын донор солуттар. Ындыг аарыг кижилерниң амыдыының камгалаарынга 15 литр ханны кудары пегеттинер. Оон аңгыда аар үжээн кижиге хаң кудуп эмнээри эки дүзелээр.

Бончуг хөй хаң акушер практиказынга чарыгдаттынар. Хаң кудуп эмнээрге, мага-боттуң янзы-бүрү халдавырлыг аарыгларга удур дадыгышкыны үлүдүр. Ындыг аарыгларның эмнээринге ажыглаар ужуру ол. Дыка хөй аар болгаш озалдыг аарыгларны баш удур болдурбазынга, хаң кудуп эмнээри эптиг арга болур. «Донорга деп сос латын дылдан укталган болгаш, «белекке бээр» деп уткавы илередип турер. Ынчангаш донорлар аарыг кижилерге өзүне эргим — кадыкшылалы. амыдыралды белекке берип турар. Моон ачызында бистиң чуртувуста олум эвээжеп, совет кижилериниң амыдыралы илеш-биле узаан. Донорлар пунтиге үшелеп четпес ажыкты берип келген. Донор ханының кара чаңгыс үнер дозу кижи болгай.

Бистиң республикавыста эки тураы-биле ханның бээр 1980 чылдан бээр сайзырап эгелээн. Ол үеге чедир донор организас чок байдалга турган. Кызылдың хоорай чурттакчыларының аразынга бо ажыл үре-түңнелдиг болуп келгеп. Сөөлгү үеде эки тураби-ле хаң бээр донорларның саны доктаамал көвүдеп орар.

«ССРЭ-ниң Хүндүлүг донору» бедик шаңналды Мира Владимировна Спутынова, № 3 АТБ-ниң слесары Надежда Яковлевна Непомнящаяга, пассажирлер АТБ-ниң чолаачылары Дмитрий Федорович Маркеловка, Иван Профирьевич Потелюжныйга, № 1 АТБ-ниң слесары Виктор Георгиевич Дюбинге, Алексей Иванович Киселёвка, Афанасьевич Лучковскийге, Анатолий Александрович Козелковка, Маргарита Алексеевна Формовога, Павел Андреевич Никитинге, Лев Серенович Михайловка, Сут-Хол школазының башкызы Монгуш-оол Бораевич Кууларга о тывыскан. Олар боттары күзелдин-биле 20—25 катап ханын дужаарындан аңгыда, донор талазы-биле эки пропагандистер болуп келген. «Кызыл крест» пинтилели чурттакчылар оргузунга күзелдин-биле хаң дужаар кижилерни чедишкинниг хаара тутқан.

Эки тура-биле хаң дужаар донорларның дутайын чүгээлап тура, Кызылдың республикапансериниң участок комитединиң бо талазы-биле улуг ажылдарны чорудуп турарыл демдеглеп, аргажок. Ол черниң кол эмчизи К. И. Нойдаргазы Е. М. Москво, онкология диспансериниң кол эмчизи Б. А. Яковлев олигчыдың планын ажыр күүсеп келгеп. Хаң дужаарывга тыва-дарын база хаара тудуп турар. Уругар комитединиң ужу-башкарыында кол эмчи Ю. В. Карымовту, даргазы Ю. С. Дидоренкону маңаа демдеглээри өөрүнчүг. «Кызыл крест» пинтилелиниң районнар комитеттериниң эки ажылын демдеглевес аргажок. Чоон-Хемчиктиң кол эмчизи Ю. И. Кузьминин, Улуг-Хемниң кол эмчизи А. Т. Балганны, Барыын-Хемчиктиң кол эмчизи Б. М. Чимчитти адап болур. Бо районнарда «Донорлар хуунун» эрттирери чаңчыл апарып, чон ортузунга санбөлөтевынерни үндүрүп, лекцияларны, беседаларны кылып келгеп. Донор планын доктаамал күүсеттейн келген чамдык комитеттерни адаар апаар. Оларга Каа-Хеминиң, Тандының, республикада Кызыл хоорайда участок комитеттерин хамаарыштырып болур.

ССРЭ-ниң тургустунганындан бээр 60 чыл болуру оюнга утқуштур республиканың комсомолчу-аныяктарының оргузунга донорлар айыл чарлаал. Ону бо чылдың октябрьның 25-тен ноябрьның 25-га чедир үламчылаар. Күзелдин-биле хаң дужаар донорларның саны чыл бүрүзүнүң, шак бо патриоттуг үреннең чылдың ыаан турарлар ноок боол турары өөрүнүүр.

С. МИНАКОВА,
республикада «Кызыл крест» пинтилелиниң дарганы.

АГААР

Кызылдың агаар станциязының дыңнатканын ёзугаар алырга, бөгүн республикага кожуң турар булуттаар, чамдык черлерге боранныар. Сонгу-барыын чүкче үглаңышкының хаттың дүргени сенүндээ 2—7 метр чедер. Агаарның температуразы 10—15, чамдык районнарга 3—8 градус соор.

Кызылга онзагай өскерлиишкин болбас. Хат кошкак. Агаар дүне 23—25, хүндүс 10—12 градус соор.

КИНО

НОЯБРЬ 24-ТЕ

«НАЙЫРАЛ»: «Тристан биле Изольда» 9.30, 11.30, 13.30, 16.30, 19.30, 20.30 шактарда. «Бистиң республика дугаймында сес» 15.30 шакта.

«ПИОНЕР»: «Элээдилер болгаш хоойлу» 10.30, 15.00, «Дорт салгакчы» 12.40, «Адырлыышкын» 17.20, 20.00 шактарда.

«ВОСТОК»: «Специальнозунга тыналда ажыл» 15.00, 16.50, 18.40, 20.30 шактарда.

ӨӨРЕНИРИН КҮЗЭЭННЕРГЕ

Кызылдың педагогика институдунуң белеткел салбыры 1982-83 өөредилге чылында физика-математика факультединге хүлээп алырының дугайында билдириишкиннерни хүлээп алырын чарлап тур.

Ректорнуң адынга билдиркишкинге хожар документилер:

1. Ортумак биллг дугаймында документ (боду-биле).
2. Күш-ажыл дептериниң хоолгазы.
3. Ажылдан турар чериндеп чоруткан бижик болгаш характеристика.
4. № 286 майыктың эмчи шынызылгазы.
5. 3х4 см. хемчээлдиг 8 фото-чурук.

Институтка өөредилгеге күзээннер үлетпүр будурүлге чеперниге, совхозка, транспорт, харылзаа, хереглекчилер кооперациязының будурүлгелериниге-даа бир чылдан эвээш эвес үеде ажылдаан стажтыг болур ужурлуг.

Ол ышкаш ийи чылдан эвээш эвес үе иштинде ажылдаан стажтыг улуг пионер вожатыйларын болгаш ССРЭниң Чеңсектиг Күштериндеп халаадыкш кижилерни база хүлээп алыр.

Кызылдың уран чүүл училищезинниң культура чырыдыышкын ажылдарының салбыры «Бот-тывынгыр театр коллективиниң режиссеру» деп мергежилге сургуулдарны өөредир. Аңаа 10 класс доозкан аныяктарны хүлээп алыр. Киирерде 1983 чылдың январь 5-тен эгелеп ССРЭ төөгүзүнге (ава-биле), орус дыл болгаш литературага (чогаадыг бижиир) экзаменнер дужаар. Оон аңгыда чүве хынаарын, сактып алырын, басня номчуурун, шүлүк чугаалаарын, уран номчулга кылырын база көөр.

Директорнуң адынга бижээн билдириишкинге дараазында документилерни кожар: аттестат (болуп), 286 майык өлүгаар эмчи шынызылгазы, 3×4 см хемчээлдиг 4 фото-чурук, өг-бүле байдалының дугаймында шынызылга. Паспортун болгаш шериг биледиин болу эккеп көргүзер. Билдириишкиннерни декабрь 25-ке чедир хүлээп алыр.

Училищениң адресн: Кызыл хоорай, Ленин кудумчузу, 2.

Тываның туризм болгаш экскурсия талазы-биле область төвүлели агаар-биле аян-чорук кылыр күзелиг кижилерни дараазында маршрутче чалап тур:

— Ленинградче — ноябрь 29-тан декабрь 3-ке чедир. Путёвка өртээ 230 рубль;

— Ортаакы Азияже—ноябрь 29-тан декабрь 10-га чедир. Путёвка өртээ 283 рубль.

Орук хөлезиин, чинр чеминиң болгаш чурттаар черинин өртээ, экскурсия хандырылгазы путёвка өртээнге кирер.

Айтырар адреси: Кызыл хоорай, Кочетов кудумчузу, 1. «Мөңгүлек» гостиница, 103 дугаарлыг кабинет. Телефону 2-51-76.

РЕДАКЦИЯНЫҢ АДРЕЗИ: ИНДЕКС 67000

667000, Кызыл, Щетинкин болгаш Кравченко кудумчузу бажын № 3. Телефоннары: Редакторнуң 2-21-63. редакторнуң орлекчыларының 2-35-24, 2-23-54, хаамыскалгалыг секретарының 2-23-35, секретариатның 2-23-35 партийжи» амыдырал болгаш совет тургузуг институттарының 2-37-13, пропаганда силдизинин 2-31-75, культура силдизинин 2-23-54, кээрээ ажыл-агый силдизинин 2-21-47 үлетпүр силдизинин 2-31-75 чагаа силдизинин 2-41-27, информация силдизинин 2-20-60, корректорларын 2-27-41, бухгалтерияның 2-12-45, солун келбейн баргында 2-32-75 телефонче долгаар

Чагыт № 1060

Солун неделяда 6 катап үнер.

Тыва АССР-ниң Министрлер Чөвүлелиниң Ном үндүрер чер, полиграфия болгаш ном садыының херектериниң талазы-биле эргелелиниң типографиязы. (Кызыл, Щетинкин болгаш Кравченко кудумчузу бажың № 1). ТС—01539

Бүгү чүрттавның пролетарийлери каттыжыңар!

ШЫН

СЭКП Тыва обкомунуң, Тыва АССР-ниң Дээди Совединиң болгаш Министрлер Чөвүлелиниң органы

№ 272 (12062) | 1982 чылдың ноябрь 25, четверг | Үрээ 3 ион.

ПАРТИЯНЫҢ ПЛАННАРЫ— ЧОННУҢ ПЛАННАРЫ

СЭКП Тыва Комитединиң ноябрь (1982 чыл) Пленумунуң болгаш ССРЭ-ниң Дээди Совединиң онгу чыжыныңы чедиги сессиязының материалдарын совет инженер улут сонуургал-биле номчуп, партия болгаш чазактың иштики болгаш даштыкы политиказын чүүдүгүнүп, деткип турарлар.

Кызылдың даараныла фабриказының коллективи Пленумунуң болгаш сессиязының материалдарын бедик кодуруглуушкун-биле утказыпаан.

ЧУРУКТА: ушкү бригаданың шастери Людмила Даргын-оол СЭКП ТК-ның ноябрь Пленумунуң материалдарын эпчорүүне таныштырып турары.

Ю. КОСАРЬКОВТУҢ фотозу.

Ноябрь 23-те Москвага, Кремльдиң Улуг ордузунга, ССРЭ-ниң Дээди Совединиң онгу чыжыныңы чедиги сессиязы ажыллаан эгелээнин дыңнатканы билдингир.

«1983 чылда ССРЭ-ниң экономиктиг болгаш социал хөгжүдезиниң Күрүне планының күүселдезиниң чоруп турарының дугайында» ССРЭ-ниң Министрлер Чөвүлелиниң Даргазының ораалакчызы, ССРЭ-ниң Күрүпланының даргазы депутат Н. К. Байбаковтуң дээштиг кыйгаңнының соонда ССРЭ-ниң Сан министри депутат В. Ф. Гарбузов «1983 чылда ССРЭ-ниң күрүне бюджединиң дугайында» болган 1981 чылда ССРЭ-ниң Күрүне бюджединиң күүселдезиниң дугаңында» илетколди кылган.

Ооң-биле ССРЭ-ниң Дээди Совединиң палаталарының баштайны каттышкан хуралы хадгынган.

ССРЭ-ниң Дээди Совединиң онгу чыжыныңы чедиги сессиязы

ТӨРЭЭН ЧУРТТУҢ БОЛГАШ ЧОННУҢ ЧААГАЙ ЧОРУУНГА

ЭВИЛЕЛ СОВЕДИНДЕ

ССРЭ-ниң Дээди Совединиң Эвилел Совединиң бирги хуралы Кремльдиг Улуг ордузунга бурунгу хүн 16 шакта эгелээн.

Эштер Г. А. Алиев, М. С. Горбачев, В. В. Гришин, А. А. Громыко, Д. А. Кунаев, Г. В. Романов, Н. А. Тихонов, Д. Ф. Устинов, К. У. Черненко, В. В. Шербицкий, Н. И. Демичев, В. И. Долгих, Т. Я. Киселев, М. С. Соломенцев, П. В. Капитонов оларны депутаттар болган аалчылар үргүлүледелгир, адыш часкаашкыны-биле утказын.

Хурал Эвилел Совединиң Даргазы депутат А. П. Щитиковтуң даргалаашкыны-биле эрткен.

Чыылганнар сессиялар аразында мөчөөн депутаттар М. А. Суслов, В. М. Глушков, Н. Н. Инземцев, К. Караев, А. Косыгин, Р. М. Мусин, Э. А. Патаридзе, Д. Расулов, И. М. Семенов, А. В. Сидоренко, И. З. Соколов, А. Н. Цыденов, В. И. Чуйков оларның тураскаалын хүндүлеп ёзулаан.

ССРЭ-ниң Дээди Совединиң чаа соңгуткан депутаттарының бурун эргелерин хынаашының дугаңында мандат комиссиязының ооң даргазы К. С. Демирчяниң кылганы илетклеринiң талазы-биле доктаал хүлээп алган.

Эвилел Совединиң Даштыкы харектер талазы-биле комиссиязының даргазынга СЭКП ТК-ның Политбюро кежигүнү, СЭКП ТК-ның секретары К. У. Черненкону депутаттар чаңгыс үн-биле соңгаан.

СЭКП ТК-ның сессия мурнунда болган Пленумунга эш Ю. В. Андроповтуң чүгаазынга ССРЭ-ниң Дээди Совединиң Эвилел Совединиге болгаш Националдар Совединиге энергетика талазы-биле доктаамал комиссинны организастаарының чүгулазын аныктаан турган, олар министерстволарның ажылын контрольдаан, кандыгдаа эрте-дужаалдыг ажылдагай удуртукчуларындан курлавырларны чөптүг эвес ажылдаан турары дээш айтырыгны тургуза берип болур эргелиг.

Ооң-биле холбаштыр ССРЭ-ниң Дээди Совединиң Президиумуу палаталарга энергетика талазы-биле доктаамал комиссияларны тургузар деп саная киргеп.

Эвилел Соведи чаа тургустунган Энергетика талазы-биле комиссияның составын бадылаан. Ооң даргазынга ССРЭ-ниң Эртемнер академиязының президентиниң оралакчызы, М. В. Ломоносов аттыг МКУ-ның ректору депутат А. А. Логунов соңгуулаан.

Палатаның хуралынга Эвилел Совединиң чамдык доктаамал комиссияларының составында чамдык өскерилгелерни киргеп.

1983 чылда ССРЭ-ниң экономиктиг болгаш социал хөгжүдезиниң Күрүне планының, 1982 чылда планның күүселдезиниң чоруп турарының дугаңында, 1983 чылда ССРЭ-ниң Күрүне бюджединиң болгаш 1981 чылда бюджеттиң күүселдезиниң дугаңында доктаамал комиссиялар аргоүлетпүр комплекизин болгаш аъш-чем бүдүрүүшкүнүң хөгжүдезиниң планын өөренип көргүне улут кичээнгейни салган. Планның даалгалары агроүлетпүр комплекизиниң бүгү адырларының ажылының ажыктыын бедидер талазы-биле, ооң материал-техниктиг болгаш сан-хөө ханды рылгазын идегелиг болдурар талазы-биле партияның айтышкыннарын боттандырарынче угланган.

Планның кол-кол даалгалары база улус ажыл-агыйының пропорциялары ССКП-ниң XXVI съездизиниң айтышкыннарында дүгүл турар деп, палаталарның комиссиялары санап турар. Планда экономиказының хөгжүдезинiң темпилерни дүргедерни көргеп, ооң социал угланышкыны база будүрүүшкүнүң ажыктыын бедидеринче угланышкыны күштелген.

Комиссиялардың түңнээнi-биле алырга, иштилел будүрүүшкүнүүн болгаш национал орулганың өөрүлдезиниң темпизинге оларның чүгүлелдериг, адыш часкаашкыны-биле утказын.

Улус ажыл-агыйының адырларының, машина тудуушкунуун-даа техниктиг эде деринишкинiң темпизи ам-даа четпес. Дика хөй адырларның болбазын машиналарга, дериг-керекселдерге, приборларга хереглелдерни долу хандыртынмайн турар.

Министерстволар будүрүлелерниң техниктиг эде деринишкинiң дүргедилгеринче кичээнгейни моөцээр, энергия болгаш материал кампаар бедик будүрүкчүлүг технологияны ажыглап болур шуут чаа хевирiнiң техниказын дыка дүргеп тургузар болгаш иштерединiр угланышкынны чорудар үжүрлүг.

Чыыгышкынның болгаш кадык камгалалының садыгның болгаш чоннуң амыдырал хандырылгазының, культураның болгаш ураң түүлдүң улам ынай хөгжүлдезинiң айтырыгларынче улут кичээнгейни оратор угланыдырган, ук адырларның ажыгында чамдык көскү четпестерни демдеглээн.

1983 чылда ССРЭ-ниң Күрүне бюджединiң кергүзүлелерин база 1981 чылда бюджеттиң күүселдезиниң дугаңында доктаамал комиссиялар өөренип көргеп деп, ол дамчаткан. Бюджеттиң экономиктиг болгаш социал хөгжүлдениң планының даалгаларынга долузу-биле дүүштүр тургускан болгаш ол улустуң чаагай чоруун чайгылыш чөп шыырлыкка партияның угланышкынын база катап көргүзүп турар.

Чоннуң хереглел бараанналыг будүрелиниң болгаш чайларының планын 179,3 миллион рубльге үүлдезин салаар өскерилге повудедириг болгаш бюджеттиң орулгаларын 135,2 миллион рубльге көдүдерни комиссиялар саналдаан. Ол ышкаш эвилелдишкен республикалар бюджеттерининг талазы-биле чарыгдалдарны 135,2 миллион рубльге повудедириг болгаш ону социал-культура хемчеглерни боттандырарынга киирерни олар саналдаан.

1983 чылда ССРЭ-ниң экономиктиг болгаш социал хөгжүлдезиниң күрүне планын, 1983 чылда ССРЭ-ниң күрүне бюджединiң болгаш 1981 чылда ССРЭ-ниң күрүне бюджединiң күүселдезиниң дугаңында отчеттуу комиссиялардың эдиглерни барымдаалап адыгарын [illegible] мурнундан депутат саналдаан.

Ооң соонда депутаттар чүрттүн күрүне планының болгаш күрүне бюджединiң дугаңында илетклерни үргүлээжүн көөрүүне киргеп.

Бүгү совет киижилер шыкаш Россия Федерациязының ажылчы чөвүлелиниң СЭКП-ниң XXVI съездизиниң ажыгдан кылганы ленинчи иштики болгаш даштыкы политиканы чайгылыш чөөкө боттандырарынче угланган партияның угланышкынының үзамчылаалдын, кескү политиктиг болгаш күрүне ажылдакчызы эш Ю. В. Андроповту СЭКП ТК-ның Чеңгине секретарының бедик болгаш харысалгалыг албан-түлээлгезинге сонгаанын бүрүн болгаш долузу-биле чүүлдүгүнүп турарын РСФСР-ниң Министрлер Чөвүлелиниң Даргазының бирги оралакчызы депутат Л. Б. Ермин демдеглээн.

ССРЭ-ниң 60 чыл болур ооңга белеткелдерни республикада куш-ажылчы бедик антузиазчы чоруктуг байдалынга боттандырып турарын оратор чугаалаан.

Будүрүлгенiң ажыктыг чоруун бедидери, планның онаалдаларын боттандырары улус ажыл-агыйының чамдык адырларында ам-даа четпес алдынмайн турарын ооң-биле кады депутат чугаалаан.

Өткен алды ол чылдар иштинде экономиканы, эртемнi болгаш культураны хөгжүдеринге Советтер чүрттүүн чедишкиннери ленинчи национал политиканың кайгамчыктыг үре-түнелдерiнiң, социалистиг тургузуглуун, амыдыралдың совет обур-хевирiнiң алызынган артык шынарлыын, улут арагалардың Украинаның Компартиязының ТК-ның иштиг секретары депутат А. А. Титаренко демдеглээн. Украин ССР-ниң ажылчы чөвүлелиниң Совет [illegible] юбилейин ажыл-агый, культура тургузуушкунунга чаа-чаа чедишкиннер-биле үткүп турар.

Партия, совет болган ажыл-агый организаны Аъш-чем программазын боттандырарынын йытаймында онзагай сагыш салып турар. Ооң-биле кады оратор чамдык будүрүлгелерде будүрүлгенiң өскерилгенiң болган күүселдезиниң темпизи бөш чыл планында норлуг-ниилдеп чаяа болуп турарын демдеглээн. Материал-чиг-ле болган отгулар-чүүл-энергетика курлавырларын ажыр чарыгдаар чорүктар бар.

Бозорге ССР-ниң Министрлер Чөвүлелиниң Даргазы депутат А. Н. Аксенов иштилел будүрүлгезiн интенсификастаарының будүрүлгелерни чаарты кылырының хемчөлдерiн улаттыраарының чамдык айтыылгаларынга доктаалган. Капитал салыышкынарыг ийиндирiлгенiң системазы болган керектиг ажылдарның хемчөлдiн, а ол ышкаш минералдыг чемнiнiң, чылгедерни сөөртүүнүн практиказын үндезинiн-биле эпчидерни пегеттинип турар дээрээ ол саналдаан.

ССРЭ-ниң аар индустрия будүрүлгелериниң тудуушкунунун министри депутат Н. В. Голдин будүрүкчү күштерни көөдедиринге, совет киижилерiн материалдыг болгаш культурлыг деңнелiн бедидеринге капитал тудуунун чугула рольдуун демдеглээн.

Москва демир-оруунуң Ильич аттыг локомотив депозунуң электровоз машинизи депутат С. Е. Яцков ССРЭ-ниң 60 чыл болур ооңга алдар кылдыр наймыслалдың ажылчы чоннарының чарыжының дугаңын чугаалаан.

Москваның улус ажыл-агыйын болгаш демир-орук транспортун удам ынай хөгжүдеринi чугула айтырыгларынче депутат улут кичээнгей салган.

Бүгү-эвилел социалистиг чарыжынга киришкиннээн, республиканың ажыл-ишчилер юбилейлиг чылда коммунистиг тургузуушкунга чаа-чаа чедишкиннерни чедип ап турарын Узбек ССР-ниң Министрлер Чөвүлелиниң Даргазы депутат П. Д. Хузайбердыев дыңнаткан. Республика агаар-бойдустуң эң-не берге байдалдары турза-даа төвен белеткээринiң күрүне планын болгаш социалистиг хүлээгелерни күүселдир турар.

Ооң-биле чергелешкир бистелиштирелгенiң сорулгаларның болгаш четпестерниң барын эки билип турар — бис деп оратор чугаалаан.

Чүрттүн 1983 чылда күрүне планының болгаш бюджединiң сессияга чугаалажын көөрү-биле киирген төлевилелдерiн бадылаар дугаңында саналды ССРЭ-ниң мат-чимис-погаа ажыл-агыйының министри депутат Н. Т. Кожевниковтуң.

1983 чылдың планында министерстволуун системазының талазы-биле даалгаларны өзу

(Уланчызы 2-ги арныда).

МОСКВА. ССРЭ-ниң Дээди Совединиң онгу чыжыныңы чедиги сессиязы Кремльге ноябрь 23-те ажылын эгелээн.

ЧУРУКТА: Эвилелдиң Совединиң болгаш Националдар Совединиң каттышкан хуразы. СЭТА-ның фотохрониказы. (Чурукту фототелеграф дамчыштыр хүлээп алган).

ЭЭ-ХАРЫЫСАЛГАНЫ БЕДИДЕР

...бигай ажылдааны, ажыл кыпсаны, а харыысалга чок болганы ажылдакчыларның материалдыг мактанылга, албан-дужаалынга болгаш моральдыг авторитединге эң-не дорт болгаш чайлаш чок салдарлыг болуур». СЭКП Тэв Комитединиң эртээн Пленумунга СЭКП ТК-ның Чамгыс-секретары Ю. В. Андропов ынча деп чугаалаан. Оон ол чугаалаан ниити-биле деткип тур мен.

Совегу чылдарда удуртукчы ажылдакчыларның болгаш черле бүгү ажылчыннарның четпес ажылдаанынга хомаарыштыр хемчөглер элээн ажылбаанынга ...ажылдакчыларның болгаш ...ажылдакчыларның ...ажылдакчыларның ...ажылдакчыларның

ТӨРӘӘН ЧУРТТУҢ БОЛГАШ ЧОННУҢ ЧААГАЙ ЧОРУУНГА

(Төнчүүт. Эгези 1-ги арныда).

таар чоннуң негеделерин улам доддур хандырары-биле ыат-чимис аймак болгаш нотаалары будуреринең темпизин пшыкыттыдарын аныткан дең, ол чугаалаан.

Казахстанның Компартиязының Төп Комитединиң секретары депутат **Н. А. Назарбаев** республиканың үлетшүрүнүң болгаш кодаа ажылгаанының улуг чедишкиннерин дүгээн чугаалаан. Аттар бодуслуг таварымчы чыл байлдарының үезинде чүрттүң Ады-чем программазынга улуг үүгүн киирген тараажыларның бо чылда кызымакай ажылының дүгээн ол онаалаан демиселеп.

Депутаттың бодан турары-биле алыр-ла, бөш чылдың даалгаларын чедишкиннер күүседир теледе, республиказа пайн болгаш күш-дажыл сагыыга-чүрүмүн быжыглаарының, экономиканың бүтү аймаарынга курлавырларны камнаарының талазы-биле партия организацияларының ажыл-ижин күштелдирери дүгээн чугаалаан.

НАЦИОНАЛДАР СОВЕДИНДЕ

ССРЭ-ниң Дээди Совединиң палаталарының хуралдаар аазынга бүрүшү хүн 16 пикта Национадлар Совединиң баштаңгы хуразы эгелээн.

Сессияга **А. Я. Пельше, В. В. Кузнецов, Ш. Р. Рашидов, Л. А. Шеварднадзе, М. Б. Зимянин, К. Б. Гусаков, Н. И. Рыжков** оларны депутаттар **И. Х. Багиров, Ф. Ц. Гассиева, Н. А. Пилояна, Е. К. Федоров, С. К. Цангун Г. И. Чирчев** оларның туразыналын чымыганнар хүндүлеп ёзулаан.

ССРЭ-ниң Дээди Совединиң чаа созугнаан депутаттарының бүрүн эргелерин хынаашкынның дүгээнда мандат комиссиязының, комиссия даргазы **А. Г. Коркишин** кылган плетказының талазы-биле доктаал хүлээп алган.

Палата Энергетика талазы-биле доктаамал комиссиязы тургускан болгаш оон составын бадылаан. Комиссиязың даргазынга Казахстаняның Компартиязының ТК-зының ийиги секретары депутат **О. С. Мирошкин** соңгулткан.

Национадлар Совединиң чамдык доктаамал комиссиаларынга секретарьларын гиидүрген.

1983 чылда ССРЭ-ниң экономиктиг болгаш социал хөгжүдезиниң Күрүне планының болгаш 1982 чылда планның күүседезиниң чоруп турарын чугаалажып көрөөш, улус ажыл-агыйының чедиг ырааларын эдерингә илеткелдерин Национадлар Совединиң Плап-бюджет комиссиязының даргазы **И. И. Масленников** ыткан.

Партияның болгаш чоннуң чашыс эвилиг, Төрөл чүрттүң күүү-күжүн улам шиңгедыварыпче, совет кижилериң чаагай чоруун бодидеринче угланышкынны чайгылып көрүүдүр дээш ССРЭ-ниң Күрүне бюджединиң болгаш 1981 чылда бюджединиң күүселдезиниң дугайында доктаамал комиссиязының Плап-бюджет комиссиязының даргазы **И. И. Масленников** ыткан.

Партияның болгаш чоннуң чашыс эвилиг, Төрөл чүрттүң күүү-күжүн улам шиңгедыварыпче, совет кижилериң чаагай чоруун бодидеринче угланышкынны чайгылып көрүүдүр, экономиканың бүтү аймаарынга курлавырларны камнаарының талазы-биле партияның күүлә айтыышкынының баттандырары көрүүлүг. Оларда совет экономиказының созулдезиниң темпилерин дүргедиири, социал улуг аитыргаларны чайгылыш чок шиитпирлөри кердингеш. Чазактың ССРЭ-ниң Дээди Совединиң бадылаары-биле киирген 1983 чылда чүрттүң экономиктиг болгаш социал хөгжүлдезиниң Күрүне планы ССРЭ-ниң Министрлер Чөвүлелиниң Президиумунуң Председатели, КПСС-тиң Төп Комитединиң Генералдыг хемчээлиниң чериниң орнунга шилип алган **Ю. В. Андропов** Пленумга бодунуң чугаазында экономиканы хөгжүдүлүнүң бүтү телаалыг аналазын берген, ниитилеп будурүүшкүнүүнүң ажыктыны бүтү тала биле белеткеринни, ону интенсификастаарының аалчылгаан аргаларын, ажылдың үлеш бүрүзүнге организастыг болгаш ол чылга чүрүмүүг чоруту дээштиринең талазы-биле чүүлдә соруглаарны тодаратпаан. СЭКП ТК-ның Пленүмүнүң шиитпирлери — совет ССРЭ-түң ажыл-чөрүүлүгээзиниң дээштиринең чаңдык хемчээлдерин будурери болгаш сонгаарын үүрмектеп садар өртек-биле 1983 мөн. рубльдиг көвүдерининг аргаазын тыпкан болгаш ол номчээлерни киирбишаан. Бүрүне планны балыглаар дең санаалаан турар.

Күрүне планны палаталарның доктаамал комиссиаларыңа чугаалажып көрүп турда оңу күүсединиң бар курлавырларны немеш киирипкилерин, четкестерни чаңдаар талазы-биле экономиктиг бадылаашкынның моңгаа-биле улам-на күүсединиң аалчылгаан аргаларын, ажылдың үлеш бүрүзүнге организастыг хемчээлерни ол ыяш-ла ажылдың бол-кол үлешкинкиннарынга күжениниң шиитпирлөрин моңгаарын шеглеп турар дең ажыттыйган.

Бирги черегиин соруглаам болза Алыш-чем программазын боттандырары болур. Ол соруглага улуг сан-хөө болгаш материал-техниктиг курлавырларны, оон иштинде бедик будурүкчүүг дыка хөй техниканы, минералдыг чемнинналдегелерни түскайлап турар. 1983 чылдың планын болгаш бюджедин чүгээлажып көрүп турганының үезинде депутаттар улуг киткээгейин одаар чүүл-энергетика комплексиниң хөгжүлдезиниң айтырыларынче, бүтү хевирлерниң транспортуун, бирле дутаарында демир-орук транспортуун үүлүселиниин чок ажыллаарының, чоннуң хереглел бараанларын будуреринең улам көвүдерининг аитырыларынче угланыпкан.

Көмүр чылдың планы болгаш бюджедин совет кижилериң амыдыралчы эрге-ажыларынга бараан болуп турар дең, оратор түнелиниле чугаалаан. Оларны күүсединиң, СЭКП ТК-ның Пленумунга онаалаар дең үезинде ажыл-ижин туруузуннуң планын болгаш бюджедин чүгээлажып көрүп турар планның болгаш бюджединиң телеелиг түрүлгелерин ажыктап-дыр дең, ол чугаалаан. Совет улустарының пайн радлыг ог бүүлүнге Казах ССР-ниң чедишкиннерин ССРЭ-ниң туруструлгазының 60 чылын төлептиг үткүүр талазы биле социалистиг хулаалгелерин күүсединиң үндезинниң хөндүрүй турар.

Ажыктап соруглаарны боттандырарынга партияның, угланышкынның уламчылап чоруурдың бадыткаан болгаш СЭКП ТК-ның Чингине секретарына аң Ю. В. Андропов ту сонгаан СЭКП ТК-ның элчег чок Пленумуның шиитпирлерин республиканың ажылаты чоннары сеткил ханышкын-биле үткаан дең. Латвияның Компартиязының Рига хоорком-ның бирги секретары депутат **И. Я. Вагрис** чугаалаан. Совет кижилериң чаагай үре-түңнелдиг күш-ажылы тайбын дээш демиселе боттуг салыышкынны болуп турарын ажылчы чоннарның киижи бүрүүг эки билир дең, ол демделеген.

Мен. деп.таттарның болеттелдеш-кен комиссиязының кежигүү болганнем. 1983 чылдың планның болгаш бюджединиң телеелиг түрүлгелерин янтпан-биле чүрттүң улус ажыл-агыйының бүтү аймаарынга, республиканың бүгү аймаарынга чүүл-бүрүүнүң планның болгаш бюджединиң телеелиг түрүлгелерин ажыктап-дыр дең, ол чугаалаан.

Ынчалза-даа ук областа бүдүүлүг күүлерни Чамдыкта чогуур хүүгаларында ажыглалта киирбес, ажыл шагый чидирер чоруктар, чиг-эт болгаш электри энергиязы каналта чок чарыгдаттынар таварылгалар барын депутат шүүмүүлээн.

Совет Азербайджанның ажылчы чоннары Сэкп-ниң XXVI съездиниң шиитпирлерин, оң бирги беш чылдың даалгаларын күүсединиге боттарының салыышкынны кылып турарын республиканың Министрлер Чөвүлелиниң дарганының бирги оралакчызы депутат **С. Б. Татлисов** чугаалаан.

Депутат суттарылгалыг черлериниң, республиканың бөйдүс кырлавырларының ажыктырылгаларының айтырыларының дугайын тодаргай чугаалаан.

ССРЭ-ниң улустарының хөй-дүүшүүнүң, оон ачызында чүрттүң ажыралының бүгү аймаарынга кайтамчыктыг чедишкиннерин чедип алганының дугайын Грузия ССР-ниң Махарадзево районунуң Ленин аттыг колхозунуң дарганы депутат **Г. А. Цителидзе** чугаалаан.

Республиканың ангы-ангы хоорайларынче чүүлүүн чорудуун турары продуктыларның самдымының транспортту дүүжүреринең болгаш базаларга кадагаларының үезинде чогуур хайгаарал-хынаалдың чогуудан хереглекчилерге четпезин турарынга харадаашыны депутат **Е. Мелеш-ко** ыткан.

Москваның үлетшүрүүнүң болгаш ажыл-агыйының темпизин шиңгедиварыпче чүүлүүн чорудуун турары чүүлдерни Министрлер Чөвүлелиниң Председатели **Н. А. Тихонов** чугаалаан.

Ноябрь 24-те ССРЭ-ниң Дээди Совединиң сессиязы болдунуң ажылын үргүлчүлээн.

(СЭТА).

• • •

1983 чылда ССРЭ-ниң Күрүне бюджединиң болгаш 1981 чылда ССРЭ-ниң Күрүне бюджединиң күүселдезиниң дугайында

ССРЭ-ниң сан-хөө министри депутат В. Б. ГАРБУЗОВТУҢ илеткели

Ол бирги беш чылдың даалгаларын боттандырар талазыбиле чүрт ыобилейлиг чылда чүүлүүн базымны кылган дең, В. Ф. Гарбузов чугаалаан шилтелдеринде чүрүме 850 миллиард рубль болур болгаш 9 миллиард рубльже ийи бүдүүн үндүрүлгеп турар. Ол иезеп өзүлдезиниң ыол кезээ күш-ажылдың үлешкинкиннарынга ниитилеп хемчээлдиг түүлүүн-биле хандырылган.

Сэкп ТК-ның май (1982 ч.) Пленумунда министрлер Советиниң Председатели ССРЭ-ниң Ады-чемының ажыктырылгазының үезинде ... ажыл-агыйының ... үүлүүн ... ырааларын ... Ынчалза-даа ... ажыктырылгазының ... ажыктырылгазының ... ажыктырылгазының

Көдээ тудугларның айтырыглары

БЫЖЫГ БААЗА ХЕРЕК

Районуң сентелге-тудуг участогу он айларда 101 муң рубль түңнүг тудуг-монтаж ажылдарының планын 101,1 хуу күүсеткен. Капитал тудугуның планы 100,6 хуу күүсеттинген, а капитал сентелге болган чаагайжылдыга талазы-биле он айларның планы 94 хуу кылдыр боттанган. Ниитизи-биле участокта күш-ажылдыг будурукчудуунуң планы эртеп айларда 106,5 хуу болган. Участоктуң ажыл-агыйлыг чамдыг черлиишкиннериниң эвилеп ажыр-ырыңа ында бригадаларга материалдыг белеткээн күрээнден хөрөнгө белеткеп хоорай ажылдыңнаашкын аът-уазы.

Оларның бирээзинге Василий Павлович Шимовтуң адаа-биле участогунда ооң башкы тургустунганыгдан бээр ажылдап, кызыл тутпас ажылчы чыл кижи деп мактанып турар хөгжүү ажылдың. Оң шупаанда кыдыг биилеңнээн, чазаныкчыл, ажыглакчыл, ажыглакчыл, ажыглак

Швейцариянын Люцерна хоорайында болган шыдырааа таазы-биле делегей олимпиадазынга ССРЭ-ниц эр болган хереэжен удыстуң шилиндек командалары тиилекчилер болган.

ЧУРУКТА: ССРЭ-ниц спорт комитединге совет шыдыраачыларны хүлээп алган уеде (солагай талаынындан) — Г. Каспаров, Н. Гаприндашвили, А. Белявский, Н. Александрия, А. Карпов, М. Чибурданидзе, А. Юсупов, П. Поселянин, Л. Полугаевский болган М. Таль.

В. ЗУФАРОВТУҢ фотозу.

ТЕАТРНЫҢ КӨДЭЭЖЕ МАРШРУТТАРЫ

«Мал ажылынын продукциязын бүдүрериниц болган оңу садарынын талазы-биле социалистиг хүлээлгелерин бүрүн күүсеткенин «Динамо» совхозтуң ажыл-ишчилери оорушкы-биле илеткеп тур». Шидыг телеграмма-рапорту Москвада Евг. Вахтангов аттыг театрның артистери Волгоград областың Нехаевск районунда боттарының кедээ оңуктеривиден алган.

Вахтанговчуларның хоомун оңуктери — Москваның «Динамо» заводунуң ажылчыларының эгелеп тургусканы уран чүүлдүң болган күш-ажылдың ол эвилеп он беш чыл мурнунда-ла тургуступтан. Ол бүдүрүлгениң чорутканы— 25-муңчулар 1929 чылда-ла Хопрнуң эриктеринге совхозту тургускан, боттарының ажылдап турганы заводунуң адын алган тывыскан. Волгоградтың ховуларында соң соопа үш коллективтерниң: заводтуң, совхозтуң болган театрның телээлери ужуражкан, боттарының аразынга кады ажылдажылганың керээнин чарганнар.

Оон эгелээн-ле вахтанговчулар кедээде оңуктеринин ажыл-херектериже кичээнгейин улаттырган, а совхозтуң ажыл-ишчилери театрның чогаадыкчы амыдыралын доктаамал хайгаараар апарганнар. Кады ажылдажылганың хевирлери анча-оңгы. Ол — көрүкчүдер конференцилары, бот-тывыгыр уран чүүлге дуза, кады организастааны дыштанырга кежээлер. Бедик дүжүттүг мастерлерни-биле кады Р. Симоновтуң, М. Ульяновтуң, В. Лановоинуң, В. Шалевичиниц болган спектаклериниц оске-даа мастерлериниц кады тырттырган чуруктарын сонгуралы-биле көрүп турдум. Наныралдың мыдыг арнининрын көргүскен хөп-хөп чуруктарны альбом кылдыр кылган, театр директору С. Кантуровтуң кабинединде шыгжарга салган.

Театрда тургустуган шеф дузазы чедиргенниң комиссиязын ол удуртуп турар.

— Моон мурнумдагы шеф дузазы деп алап тургаанывыс— ам кады ажылдажылгажишилчий берген—деп, Сергей Петрович чугаалады.— Боттарывыстың кедээ оңуктеривисти-бис шлангыш «Он үшкү дарга» деп шиинир маадырлары деп санаар бис. Ол шиинбистиң театрда чедиишкиниг үнүп турар. Спенада көргүзүп турарывыс, кайы-бир көргүзүүнүң техникти шын тургузуунда безин эвес, а амгы үениң кедээ шинчилиниң молуг-шыпарын шын тургузуп көргүзериниге бистиң кедээ оңуктеривистиң дузазы азжок улуг. Оларның мурнунга оре чок артары артистерге база күзенчиг. Кедээ суурнуң ажыл-ишчилериң уран чүүлге хамыкшыдар талазы-биле олар-боттарындан хамаарыжыр бүүү-ле чүүлдерни кылып турарлар.

Оон тодаргай чижээн көргүзерге мынды. Театрның чаа сезонуң ажыттынган ол кежээ Г. Мамлиниң «Комгалар» деп шиинир үнүп тургап чүве. Болуктүң москвачыларга көргүзүп эгелээни ол ажылы-биле Томск областың «Черноречинский» совхозунуң ажыл-ишчилери танылып апаан болган. Вахтанговчулар аңаа чаңын аалдап чорааш чүве-дир.

Шиилерлиг ынай-бээр үнүүшкүнүер үезинде кедээ ажыл-агыйның ишчилериниге оон көргүзери — театрның чаагай чаңчылдарының бирээзи болган. Уран чүүл ажылдакчыларынга 1971 чылда «Бодрое культура-шеф ажылдарын улам экижидер дээш» деп кыйгырыгны үндүргеш. театрның идейлиг чечен чогаал амыдыралын колдуунда тодарадып турар ынды хүлээлерин театрның артистери боттарынга алган.

Арбатта театрдан чурттуң оң кыдыкы бүлүүнарының артистериниң маршруттары үнүптер. Вахтанговчулар үезин эвес үнүүшкүнерни Москва областың колхозтарынче болган совхозтарынче кылып турар. «Евг. Вахтангов аттыг театрның артистери — Москва чоогунуң суурларының ажыл-ишчилеринге» деп адаптарын хүлээп алган уеде (солагай талаынындан) — Г. Каспаров, Н. Гаприндашвили, А. Белявский, Н. Александрия, А. Карпов, М. Чибурданидзе, А. Юсупов, П. Поселянин, Л. Полугаевский болган М. Таль.

В. ЗУФАРОВТУҢ фотозу.

АДА-ИЕНИҢ ХАРЫЫСАЛГАЗЫ

Таңды районнуң Владимировка ортумак школазының башкылар коллективтиң ада-иелер-биле харылаанга эки-дериниче үелеп-үелеп практиктиг хемчегелерни чорудуп турар.

Өөредилге чылының эгезинде өөредилге болгаш кижилер-биле ажылдарының чаңгыдаай перспективтиг планын ажыглап кылган. Шиңа класс удуртукчуларынга, ылангыя аныяк башкыларга, ажыктыг сумелерни бергилеп.

Класс бүрүзүнге ада-иелер хуралдарын кииги план ёзугаар эрттирип, уруглар кижилерниң үелеринге демниг харылаанны түзүп турар. Өөреникчиниң хүн чурумун, бажынга кичээл кылырынын, күш-ажыл кижилериниң, уругларның нам-мыгар аайы-биле онзагай байдалдарынын хүгайында башкыларның апта-сүмелерин ада-иелер алгылаан. Класс удуртукчуларынга деткимче көргүзер болуктерни үлегерлиг ада-иелериниң аразындан сонгуп алганнар.

Школада доктаамал ажылдар комиссия база тургустунган. Ону ада-ие комитединиң даргазы, совхозта партбюро секретары Зифа Зарфовна Газеева удуртуп турар. Оон состав-таңда школаже келбестеен, оглу Витя хөй шак үзүп, багай өөренип турар.

Борис Оюн, Доржу Деймер-оол оларның 4-күү класста оолдары соолгу ийи ай иштинде үш удаа оор херек кылып турганнар. Ефрем Кудрявцев, Чадыр-оол Санчат, Мария Радонская, Бичe-оол Эренчин, Ирина Килина, Карыма Шингжирмаа ышкаш школа-биле харылаа чок ада-иелер база бар. Оларның уруглары чылдаган чок кичээлдер үзер, сагылга-чурумуу багай, өөренилгени кошкак болуп турар.

Оон ангыда интернатта чурттап, күрүлениң долу хамырылгазында турар чамдык уругларның ада-иелериниде школа-биле харылаа чок, чарбыттыпар хөөнүер бар. Шалын акша алганының башгайгы хүннериниде чамдык ада-иелер арагалаап туруптар, уруглары кичээлге белеткеп мес, дунмаларын ажаарынга «ойлежип, школага келбейн бадар. Шак ындыг ог-бүлелерже ребиним организастап, түнелнии тугаллажып турар бис.

А. ХЕРТЕН.

АЖЫКТЫГ

Оренбург. Маңаа болуп эртнеп эмчилериниң спортчу медицина талазы-биле эртем конференциязынга Москваның, Свердловскиниң, Ярославльдың, Тюменьниң болгаш Россия Федерациязының өске-даа хоорайларындан колкол специалистер киришкеннер.

Эртенги суда шимчээшкиниер комплекиин амгы үеде кижинин хүнүндир сергек ажылдаарынга чедишпес. Шиңгаш хүнүүн-не ажык аграарга чартык шактан эвээн эвес үеде маңнап, чалаг-терге мунуп, база хаактаары ажыктыг.

Аныяк болгаш ортумак назылыг кижилерге шимченгир овнинар хоккей, футбол, бег кагары кончуг ажыктыг.

О. СВИСТУНОВА.
СЭТА-ның корр.

СПОРТ • СПОРТ • СПОРТ

СПОРТ ШКОЛАЗЫНЫҢ САЛБЫРЫНДА

Владимировка суурга Бай-Хаакта спорт школазының салбырын ажыктандан бээр ам беш чыл ашкан. Башгайгы чылында спортка сонуургадыг, элээди болган эге класстарның 15 уругларны хүлээп алган турган болза, 60 өөредилге чылында оларның саны 180 кижи четкен.

Ада-иеже спортүнүң талазы-биле күзедилг уругларны хамаа тудуп, иергежилии чоорту бедидер соруглганы салган.

Сентябрь, октябрь айларда, спортчу хевтерлиг чадаг маңнашкан уругларны бо-ла көрүп болуур турган. Аваангыр, шимченгир чоруска организмниң дадыктырын эгелээни ол.

Амгы үеде суур чоогунда даглар эдээ, аргалар шиптинде чаагай харыын кыры-биле лыжа оруун удурлуп, дистанцияларның хемчелин тодаралып, хүн сайында белеткел ажылдары чоруп турар.

Бо чылын спортчулар быжыг, чиик, оюнур, эки шыпаалыг 25 эжеш лыжаларны алганнар. Өөренимчилерниң барык шүүлтүү ГТО-нуң нормаларын дужаагай. Биргн разрядка 9 кижини белеткеп. Школаның спортчулары чыл-дыр чыле район, республика маргылдаалармынга киржип, шаңналдыг черлерни үргүлүү чаалап ап келгеннер. 1982 чылдың кыжынында республиканың школаларының маргылдаалынга элээди болуп бирги черни ап, чемпион атка толээттир болган, а пионерлер болук ийнги черни эзээп.

Лыжа, биатлон талазы-биле Сибирь зоназының бирги черни дээш Канскиге, Барнаулга болган маргылдаалларга база багай эвес киришкеннер.

Тренер башкы Леонид Васильевич Казанцевтиң өөренимчилери Олег Саяты — 20 харга чедир; аныяктарның, Мира Камаа — пионерлерниң республика чемпионнары болганнар. Маңаа спортче баш тайгы базының эгелээн Константин Оттыч Красноярскиниң спорт техникумун доозунда. Бегүчээда «Уреген» ат-тура спорт шилгелиниге дерээмда дешиттиргеп.

1981 чылда республика школаларының чемпионнуң бирги разрядты Анна Самбуу Красноярскиниң пединститудунда терминаан, маргылдаларга доктаамал кирээр, шаңналдыг черлерни үзеп турар.

Спорт школазының үдезиглечи болган директору Леонид Васильевич Базанов район маталдыг кижилерниң бирүзүнү. Ол маңаа ортумак школа доозын соопа пиилдап иелеп, бо чылын Томскиниң күрүлениң педагогика институтун бот-тереглеп бүтүрүп чыыышкынның доозын.

Бо чылын болуп эрткен башкыларның августа чеңгел хуралынга Таңды районнуң комуң даргазы Т. Тюлюш кылган иштелиглиг Л. В. Казанцевтиң аныяк эки дең үнелеп болган аңаа хүндү дең бижиктэ тывыскан.

А. САМДАН.

МАССАЛЫГ МАРГЫЛДАА

Ноябрь 19—21 хүннеринде Кызылга ССРЭ-ниц тургустунганындан бээр 60 чыл оонга турасказатчан Тыва АССР-ниң команда аайы-биле база хүүда бирги черни дээш профвидделерниң хөй кижи киржикчилиг шыдыраа маргылдаазы болуп эрткен. Ол маргылдаага Кызылдан болгаш республиканың аңгы-аңгы районнарындан 62 киржикчи чыылган. Оларның арааннда республиканың чемпионнары чүрээ М. Хомушку, М. Ламыг-оол, Ч. Оюн, Х. Ондар олар база маргылдаага киришкеннер.

Эр улустуң маргылдаазында алды болуккө чаргаш, уттуурган кижи де үнүп турар кылыр отличий система-биле чоруткан. Болук аайы-биле дорамдың тиилекчилер иелерин: В. Ачатов, М. Ленин-Лопсан, Д. Куулар, П. Берковкич, В. Буянкаев, Ю. Быков. Оон соонда болуктериниң тиилекчилериниң арааннда конкурсчуг үезин 30 минута кылыр кылыргаш кижи бүрүзүнүң-биле ойнаар маргылдаа эрттиргеи. Ол маргылдаага В. Буянкаев, М. Ленин-Лопсан, Д. Куулар олар өскелерни Сибирь зоназының бирги черни дээш Канскиге, Барнаулга болган маргылдаалларга база багай эвес киришкеннер.

Тренер башкы Леонид Васильевич Казанцевтиң өөренимчилери Олег Саяты — 20 харга чедир; аныяктарның, Мира Камаа — пионерлерниң республика чемпионнары болганнар. Маңаа спортче баш тайгы базының эгелээн Константин Оттыч Красноярскиниң спорт техникумун доозында. Бегүчээда «Уреген» ат-тура спорт шилгелиниге дерээмда дешиттиргеп.

1981 чылда республика школаларының чемпионнуң бирги разрядты Анна Самбуу Красноярскиниң пединститудунда терминаан, маргылдаларга доктаамал кирээр, шаңналдыг черлерни үзеп турар.

Спорт школазының үдезиглечи болган директору Леонид Васильевич Базанов район маталдыг кижилерниң бирүзүнү. Ол маңаа ортумак школа доозын соопа пиилдап иелеп, бо чылын Томскиниң күрүлениң педагогика институтун бот-тереглеп бүтүрүп чыыышкынның доозын.

Бо чылын болуп эрткен башкыларның августа чеңгел хуралынга Таңды районнуң комуң даргазы Т. Тюлюш кылган иштелиглиг Л. В. Казанцевтиң аныяк эки дең үнелеп болган аңаа хүндү дең бижиктэ тывыскан.

А. САМДАН.

ХАЙЫМНАШКАН

Хыжеңге чүртүүн чемпионнадының беш үзүраакылгаларын болуп эрткен. «Салават Юлаев» спортчу клубтуң хоккейжилери маргылдаадан үмүрнинг кырында келгеш, 2:0 санга «Трактор» комидатын удуп алган, оюнну уламчылаар ар-тыгыр болганнар. Ийи санны удуртканыкчызының хаалгазында Ижевскиге ПСКА-ның ойнакчылары «Нефтальдың» 8:3 санга утканнар. Гимнчилерден ийи-ийи санны Быков, Макаров хүлээп алганнар.

«Салават» биле «Крылья Советов» 2:2 санга хамыныштыр-ганнар. Хозяйкылар 3-тү сөөлгү санны Шевелов киргизген.

Дараалында «Торпедо» «Химик»-биле ойнаан, база-ла ийи-ийи санга хамыныштыр-ганнар.

ҮРЕР-ХӨӨГЖҮМ ОЙНАП ЧОРААШ

Чайның башкы айы үнүп келгеш. Төрээн черге чонуң аймыдыралы оюнчуг танывас чаагай үе турган. Шынчаң Тыва Арат Республиканың чаа Конституциязының республиканаа девискеривиге орай суму аазы-биле бүгү чонга калбаалбиле таныштырып турган болгаш Х Улуг Хуралга хөй чадалыг сонгулда кампаниязы чоруп турган чүве. Мөнинчаң Чөөп-Хемчик кожуунуңуң Тээ-Хая сумузунуң арбээ суму комитединиң секретары болуп, арбээ кожуунуңуң кежигүүр турган мен. Шынчаңгаш улустуң Х Улуг Хуралынга арбандан сумуга, а сумудан Чөөп-Хемчик кожуунунга делегатка сонгуду келген турумда. Чөөп-Хемчик кожуунунга Тыва Арат-тың революстуг шеринниң төлөөлекчизи Кыргыс Деңги үрер хөгжүм кезээнге шериг назылыгдардан тускай чылда кылып чеде бергеп. Шынчаңгаш тос оол түүкай шылгалданы эрткеш, Чодаа-аадан Кызылче хаңкан бис.

Арат-тың революстуг шеринге чедип келгеш, таныгла чеди хонган турувуста, Ада-чурттуң Улуг дайзыны эгелээн, оон соонда ол өөрүмдеп дорт кижи дайзының бүгү чыдарынга шеңгер албанын хөгжүм кезээнге эрттирбеген бис.

Ол-ла үеде улуг назылыг шериг муңгаатылар база шериг назыны четпээн-даа кижилерге моол хамыкшыдар талазы-биле олар-боттарындан хамаарыжыр бүүү-ле чүүлдерни кылып турганнар.

Оон тодаргай чижээн көргүзерге мынды. Театрның чаа сезонуң ажыттынган ол кежээ Г. Мамлиниң «Комгалар» деп шиинир үнүп тургап чүве. Болуктүң москвачыларга көргүзүп эгелээни ол ажылы-биле Томск областың «Черноречинский» совхозунуң ажыл-ишчилери танылып апаан болган. Вахтанговчулар аңаа чаңын аалдап чорааш чүве-дир.

Шиилерлиг ынай-бээр үнүүшкүнер үезинде кедээ ажыл-агыйның ишчилериниге оон көргүзери — театрның чаагай чаңчылдарының бирээзи болган. Уран чүүл ажылдакчыларынга 1971 чылда «Бодрое культура-шеф ажылдарын улам экижидер дээш» деп кыйгырыгны үндүргеш. театрның идейлиг чечен чогаал амыдыралын колдуунда тодарадып турар ынды хүлээлерин театрның артистери боттарынга алган.

Арбатта театрдан чурттуң оң кыдыкы бүлүүнарының артистериниң маршруттары үнүптер. Вахтанговчулар үезин эвес үнүүшкүнерни Москва областың колхозтарынче болган совхозтарынче кылып турар. «Евг. Вахтангов аттыг театрның артистери — Москва чоогунуң суурларының ажыл-ишчилеринге» деп адаптарын хүлээп алган уеде (солагай талаынындан) — Г. Каспаров, Н. Гаприндашвили, А. Белявский, Н. Александрия, А. Карпов, М. Чибурданидзе, А. Юсупов, П. Поселянин, Л. Полугаевский болган М. Таль.

В. ЗУФАРОВТУҢ фотозу.

Юристиң консультациязы

НЕМЕЛДЕ ШӨЛЭЭ

СЭКП ТК-ниң, ССРЭ-ниц Министрлер Чөвүлелиниң болган ВЦСПС-тиң 1979 чылдың декабрь 13-те «ССРЭ-ниц улус ажыл-агыйында ажылчыннарының болгаш албан-хаакчыларның ажылдан үнер-кирер чорууң эвээжедир болгаш күш-ажылдың сагылга-чурумуун улам шинай быжыглаар дугаинында» доктаалының 13-ку пунктузунда үлетпүр, кедээ ажыл-агый, тудуг, транспорт, харылзаа, геология болгаш Гидрометкүрком системазының будурулгезериниде болгаш организапиязыларында ажылдап турар ажылчыннарга база албан-хаакчыларга 1983 чылдан эгелеп, чаңгыс будурулгеге үзүктед чон күш-ажыл стажы дээш 3 хонуктуг толевирлиг немелде шөлээни бээри кылдыр шилгеттинген.

Ук немелде шөлээни бээрине херек стажты 1980 чылдың январь 1-ден эгелеп саналар. Үш хонуктуң немелде шөлээнин чүгле 15 хонук шеңээлиг кижилер алыр.

Үш хонук немелде шөлээни 1982 чылда эптиглиг шөлээже үнер кижилерге моол адаанда чүрүм ёзугаар бээр. Үш хонук шөлээни долузубиле алырда, үстүнде аныяк-кап, будурулге черлеринге 1980 чылдың январь 1-ден эгелээш 7 чыл улаштыр алыр. Чижээ, 1980 чылдың январь 1-ден эгелеп чаңгыс будурулгеге ажылдаан кижи 1983 чылда шөлээже үнерде 15 хонук шөлээнин ыяпкыга немелде бир хонуктуг, 1985 чылда — 2 хонуктуг, 1986 чылда үш хонуктуг, ам дараазында чылда долу 18 хонук шөлээни алыр.

Үш хонук немелде шөлээни алырынга чүгүлә үүк чок кеш-ажыл стажынга моол адаанда үелеринге кирер саналар. Үстүнде айыткан будурулге азы организапия черлеринге херек кырында ажылдаан үезин. 2. Херек кырында ажылдаваан, а шаңнын доозуу-биле ам чедиргеш кадагалаттынын артын үнүп турган үезин (шөлээ, күрүне болган хөй-иннги хүлээлгелин, шериг албанынга турган үезин доозында оске). 3. Шериг албанынган чалаан хүндеп эгелеп (орлыкы чорааның сенаважы) 3 ай иштинде мурнунга ажылдап турган черинге кагап ажылдай бергенде, оон шериг албанынга турган үезин стажка киирер саналар. 4. Харааш-гүр ажыл кылар ангаын чидиргеш, аңгыланга сопиал камгалалдыглазының дүүлелчиниң ап турган үезин. 5. Херээленирээн үш хонук немелде шөлээ алыр хемчегелерни, үстүнде аныяк-кап, будурулге черлеринге, чүгүлә, эмнерер дорт хөй чедир үүлүүр болгаш-ындан өске ажылга турган үезин (шөлээ, күрүне болган хөй-иннги хүлээлгелин, шериг албанынга турган үезин доозында оске). 6. Үстүнде будурулгелерге партия, комсомол болган профвидделеп организапиялырынга хостаткан ажылга турган үезин. (Бир эвес хостаткан ажылга киирер мурнунда ажы оон соонда немелде шөлээ алыр ажылга турганда). 7. Түскай курстарже, профессионал-техниктиг, түскай дүүмак болгаш дээш өөредилге черлеринге ква'лификапиялыг бодидеви биле будурулгеге чоруткында. (өөренип турганда ажы доозында соонда, немелде шөлээ алыр ажылга турганда, өөренип үнүп чүк чок стажка катап киирер).

Үстүнде аныяк будурулгелерни болгаш организапиялардың составында туруктуг-ла чаңгыдаашкын, ам-даа камгалал хүлээлгелиг кутталт, амыдыралы хамыкшыдар

ла, салыг, хөй-иннги чемпионнаже черлеринде болгаш ескедаа кылып турар ажылды будурулге-биле дорт хөлбаш-паан кижилерге үш хонук немелде шөлээ бээри кирдеткеннер.

Хөлчүн ажы албан-хаакчы чыдарынга чоокка ажыл шагы-ында ажы ажылга эдилеп турган дээш администрапиязының болгаш профвидделеп комитедиң 3 хонук немелде шөлээнин шуут казып саап болуур. Мынчаарга 1979 чылда үнген постаалга үндезилеп, транспорт, тудуг, кедээ ажыл агыйында болгаш кара металлургия ажылдакчыларынга үзүк чок кеш-ажыл стажы дээш тургустунган немелде шөлээнерни ажыл шагы үүкеп ажы кылырга эдилеп турганы дээш администрапия болгаш профвидделеп комитедиң 3 хонук немелде шөлээнин болуур. А бир ажыл хүнүн 2 хонуктуг немелде шөлээ бээр.

А. АЙЫЛ.
профвидделеринин Тыва область чөвүлелиниң юрист-консультантызы.

МАРГЫЛДААГА

Ноябрь 19—21 хүннеринде Кызылга ССРЭ-ниц тургустунганындан бээр 60 чыл оонга турасказатчан Тыва АССР-ниң команда аайы-биле база хүүда бирги черни дээш профвидделерниң хөй кижи киржикчилиг шыдырааа маргылдаазы болуп эрткен. Ол маргылдаага Кызылдан болгаш республиканың аңгы-аңгы районнарындан 62 киржикчи чыылган. Оларның арааннда республиканың чемпионнары чүрээ М. Хомушку, М. Ламыг-оол, Ч. Оюн, Х. Ондар олар база маргылдаага киришкеннер.

Эр улустуң маргылдаазында алды болуккө чаргаш, уттуурган кижи де үнүп турар кылыр отличий система-биле чоруткан. Болук аайы-биле дорамдың тиилекчилер иелерин: В. Ачатов, М. Ленин-Лопсан, Д. Куулар, П. Берковкич, В. Буянкаев, Ю. Быков. Оон соонда болуктериниң тиилекчилериниң арааннда конкурсчуг үезин 30 минута кылыр кылыргаш кижи бүрүзүнүң-биле ойнаар маргылдаа эрттиргеи. Ол маргылдаага В. Буянкаев, М. Ленин-Лопсан, Д. Куулар олар өскелерни

ЧАРЛАЛ

Кызылдың уран чүүл училищезиниң культура чыдымышкы ажылдарының салбыры «Бот-тывыгыр театр коллективиниң режиссеруу» деп мергежилге сургуулдарны өөредир. Аңаа 10 класс доозтап аныяктарны хүлээп алыр. Киреңде 1983 чылдың январь 5-тен эгелеп ССРЭ төөгүзүүре (аас-биле), орус дыл болгаш литературага (чогаадыг бижинир) экзаменнер дужаар. Оон ангыда чүве дыннаарын, сактып алырын, басня номчуурун, шулук чугаалаарын, уран номчулга ышырын база киирер.

Директориуң адынга бижээн билдириишкинге харааннда документилерни кежар: аттестат (бодуң), 286 майык ёзугаар эмчи шынызылгазы, 3×4 см хемчээлдиг 4 фото-чурук, ог-бүле байдалының дугаинда-ге шынызылга. Паспортуң болгаш шериг биледин бодуң экзаменнер дужаар. Билдириишкинерни декабрь 25-ке чедир хүлээп алыр.

Училищениң адреси: Кызыл хоорай, Ленин кудумчузу, 2

Редактор В. С. ШАРАПП.

КИНО

НОЯБРЬ 25-ТЕ

«НАЙЫРАЛ»: Тристан-биле Изольда» 10.00, 12.40, 17.30, 20.10. «Дайзының кежээнде» 15.20 шактарда.

«ПИОНЕР»: «Кино чымдызы» 9.30. «Дорт салгакчы» 10.50, 13.35, 15.30. «Адырлыкыны» 17.30, 20.10 шактарда.

«ВОСТОК»: «Специальпозунга хыналда ажыл» 15.00, 16.50, 18.40, 20.30 шактарда.

«ЕНИСЕЙ»: «Кинг-конг иришп» 17.00, 19.50, 20.00 шактарда.

АГААР

Бүгүн республиканга бүргеп, аяныр, чамдык черлерге бичии хар чаяр. Соңгу-барыын утаныышкинниг хаттын дүргеи секундада 2—7 метр. Агаарның температуразы дүне— 20—25 градус, чамдык черлерге 14—19 градус соор. Автоуруктарга бичии хар чаяр, чүвениң кестүүр 10 км. Кызылга бүргеп, аяныр. Хар чаглас. Агаарның температуразы хүндүү — 10—12, дүне — 20—22 градус соор.

НОЯБРЬ 25-ТЕ

БИРГИ ПРОГРАММА

МОСКВАДАН

8.00 — «Үсе». 8.30 — Суда шимчээшкин. 9.05 — «Горнисте, харыылаңар!». 9.50 — Экранда — кинокомедия: «Кудаа». 11.05 — Концерт. 11.25 Телемедээлер. 11.30 — 14.15— Чаңсар. 14.15 — Телемедээлер. 14.35 — «Оюнуктериниң экраны». 15.15 — «Орлёнок» телестудиязының концерт ээзы. 16.00 — Антуан де Сент-Экзюперидиниң аңмыдыралы болгаш чогаадыкчы ажылының дүгайында. 16.30 — Концерт. 17.15 — «Шыдырааа школазы». 17.45 — В Бүгүн ойнаар (видеодеон). 18.00 — Маллюшларның левичи университединиң «Күш-ажыл — шиителел — шиин».

КЫЗЫЛДАН

18.30 — Медээлер.

МОСКВАДАН

18.45 — Бүгүн делегейде. 19.00 — «Эртем аңмыдыралы». 19.30 — Уран-чечен фильм. 21.00 — «Үе». 21.35 — «82 нчи ырыаа». Оон төнгенниниң соонда— Бүгүн делегейде деп дамчыдылга.

ИЙНГИ ПРОГРАММА

МОСКВАДАН

12.00 — Испан дыл. 12.25— Зоология. 7-ги класс. Хөй көвирлиг балыктар. 13.00— «Эртем-тайгыбырыг фильм. 13.15 — Аваң школазы. 13.45 — Тоогу. 7-ги класс. Александр Невский. 14.15 — «Читкен экспедиция». Уран-чечен фильм. 2-ги сериязы. 15.20 — Телемедээлер. 15.30—15.45 — Чаңсар. 18.15 — Телемедээлер.

КЫЗЫЛДАН

18.30 — Телемедээлер. 18.45 — «Ужудуушкун шөлү» Телефильм. 19.15 — «Найыралдың болгаш аңы-дунмалыкчы чоруктуң байырлалы». МАРның тургустуунуңнан бээр 58 чыл болуурунга. 19.40 — «Азия товуу». 19.55 — Чарлалдар.

МОСКВАДАН

20.00 — «Тамчыктыг удуур, чаштар». «Ананиса деп ормучигейжиттеш». 20.15 — Уруттор дугайында дамчыдылга. 21.00 — «Үе». 21.35 — Уран-чечен фильм: «Ким алдын дуулу дилеп турарыл» (ЧССР). 22.25 — 01.00 — Хоккейге СССР — чемпионады. ЦСКА — «Торпедо».

Тыва АССР-ниц Министрлер Чөвүлелиниң Ном үндүрер чер, полиграфия болгаш ном садыының херектериниң талазы-биле эрттелиниң типографиязы. (Кызыл Щетинкин болгаш Кравченко кудумчузу бажың № 1). ТС—01542

Чыгыг № 1980

Солун неделяда 6 катап үнер.

РЕДАКЦИЯНЫҢ АДРЕЗИ: ИНДЕКС 67000

667000. Кызыл. Щетинкин болгаш Кравченко кудумчузу бажың № 1. Телефоннары: Редакторнуң 2-24-63, редакторнуң орулекчыларының 2-35-24, 2-23-54, хамыкшыдарлыг секретарының 2-23-35, секретарлаттың 2-23-35 партийже аныдырал болгаш совет тургузуг коллективтериниң 2-37-13, пропаганда салдылының 2-31-75, культура салдылының 2-23-54, кедээ ажыл-агый салдылының 2-21-47, үлетпүр салдылының 2-31-75, чагаа салдылының 2-41-27, информация салдылының 2-20-60, корректорларының 2-27-41, бухгалтериниң 2-12-45, солун кезээ болгаш бергээ 2-32-75 телефоннар болгаар.

Бүгү чүрттарның пролетарийлери, каттыжыңар!

ШЫН

СЭКП Тыва обкомунуң, Тыва АССР-ниң Дээди Совединиң болгаш Министрлер Чевүлелиниң органы

№ 273 (12063) | 1982 чылдың ноябрь 26, пятница | 1925 чылда үнделип эгелээн | Өртээ 3 кеп.

СЭКП Төп Комитединиң ноябрь Пленумунуң шиитпирлерин болгаш ССРЭ-ниң Дээди Совединиң чаа болуп эрткен сессиязының материалдарын, бүгү совет улус-биле бир дөмей, Тыванын ажылчы чоннары калбаа-биле таныжып, изии-биле деткип турар.

ПАРТИЯНЫҢ ПЛАННАРЫ— ЧОННУҢ ПЛАННАРЫ

ТАЙБЫҢ— ААС-КЕЖИИ ОЛ

Бистер, совет кижилер, дайым деп чүд, оон уржуктары кандыгыл деп чүвени эки билир бис. Бистер дайымның олуктатап хөлүлээп үнүп келирин кажан-даа күзевес бис. Совет кижилериниң күзели ындыг. Совет Эвилелиниң чонунбиле оон Коммунистиг партиязының үнү чангыс, олар түүдүш болгаш ханы харылзаалыг дээрзин СЭКП Төп Комитединиң ноябрь (1982 чыл) Пленумунга СЭКП Төп Комитединиң Чингине секретары Ю. В. Андроповтуң чугаазында долгуу-биле илереп турарын бистиң республика типографиязының коллективиниң, бүгү совет кижилер-биле бир дөмей улуг чүүлдүгүнүүшкүн-биле билип, хүлээп ап турар.

Бо хүннерде делегейде дүшкүүрлүг байдал шоолуг чавыыланган. Делегейниң ангыланган дилгээнде оттуг точкалар бар. Ол чорук совет кижилерни хүндүредип турар. Анаа хамаарыштыр эш Ю. В. Андроповтуң Пленумга мынча деп чугаалаамы коңгуг чедүүр: «Бегүн делегей байдалын тодаразып турар бергелер болгаш дүшкүүрлүг чоруктар ажыл эртинеп түрүп болур болгаш ажыл эртинер-дээ үшкүрлүг дел саналы тарар бис. Бир эвес бодунуң келир үезин аймакка товарыштырарын күзевес болза кижи төрелгетпеен боо-чепсектерни эндере будүрер чоруктар-биле болгаш дайыннар-биле кезээ шагда эртежин шыдавазы. Маказ ынай таймылбырын хөөрээ чок. Тайбың дүтайында аймырыпны чугле бот-боттарын хүндүлежир чоруткa үнезеглеп, ийи таланың чүгаалажыышкыннарының ачызында чедип ап болур дээрзи ол шыкажыл. Тэйбың — аас-кежии ол. Шиитпирлер совет кижилер партиязының болгаш күрүненин тайбың политиказын деткип, аңаа ылаңчы күш-ажылы-биле харылзып турар чыдагаанын ында.

Типография коллективиниң өрүлге пеш октябрь айның будүрүлге планын 108,5 хуу күүсеткен. Мен бодум хуумда од оваалаамны 129 хуу боттандырдым. Төрээн партиниң тайбың дээш политиказынга мээң күш-ажылымны хосуым ол.

В. ДОРЖУ,
республика типографиязының өрүкчүүзү. Тыва АССР-ниң Дээди Совединиң депутады.

ҮЛҮҮВҮС КИРЕР БИС

СЭКП ТК-ниң Чингине секретары Ю. В. Андропов чугаазынга чоннуң хереглел барааннарын будүрериниң ковүдедириичо болгаш шынарын экижидериичо улут кичээнгейин 1983 чылдың планында салдынганын демдеглеливишаан чоннуң хереглел барааннарын будүрериниң чүгле ковүдедирин эвес, а оон шынарын экижидерин кол соруулга кылдыр айытказын. Ол биске, садыг шугумчуның ажылдакчыларынга база хамаарыштыр. Шынап-ла бараанналрның шынары чугуланын айтырыг. Үениң негелделивиниң дүүштүр дээраш, чараш, эптиг ылаң-кепти садыл алыкчылар сеткил ханып алыр болгай. Ынчангаш Пленумга он айтырыгны чугулаалап көрүнүң чүүлдүгүнүүшкүн-биле хүлээп алдывыс.

Садыл ажылакчыларның негелде хереглелерин долуу хангадырын, садыгның бодун кулътуразып чедип алыры — бистиң муңгаруста кол соруулга, Ынчангаш магазиннаң директорларынга хереглелиг чүүлүл бараанналры будүрериниң ковүдедириичо-биле бараанналр-биле бистиң хандырып турар чүүлдүгүнүң ажыгларын чугле бот-боттарыңар хүндүлежир чоруткa үнезеглеп, ийи таланың чүгаалажыышкыннарының ачызында чедип ап болур дээрзи ол шыкажыл. Тэйбың — аас-кежии ол. Ынчангаш совет кижилер партиязының болгаш күрүненин тайбың политиказын деткип, аңаа ылаңчы күш-ажылы-биле харылзып турар чыдагаанын ында.

Типография коллективиниң өрүлге пеш октябрь айның будүрүлге планын 108,5 хуу күүсеткен. Мен бодум хуумда од оваалаамны 129 хуу боттандырдым. Төрээн партиниң тайбың политиказынга мээң күш-ажылымны хосуым ол.

В. ДОРЖУ,
республика типографиязының өрүкчүүзү. Тыва АССР-ниң Дээди Совединиң депутады.

СОРУК КИРГЕН

СЭКП ТК-ның ноябрь (1982 чыл) Пленумунуң шиитпирлерин, аңаа СЭКП ТК-ның Чингине секретары эш Ю. В. Андроповтуң ханы утказыг чугаазын улуг кичээнгей-биле номчуп, танылыпты. Коммунистиг партиниң болгаш Совет чазактың иштики база даштыкы политика талазы-биле соруулгаларын шина тодаргай айытказын-дыр, ону бүгү совет улус-биле бир дөмей сеткил ханыңыңдан чүүлдүгүнүүп эдип алыр деп санаптым мен.

Эш Ю. В. Андроповтуң чугаазында айытказын чүүлдер болгаш түшкелдер бистиң моон соңгаар ажылдаарывыстың программазы болур. Ынаңгыя тудуткуларывыс ажылында четпестерни илереткеш, чүүл кылырын айытказын. Ол четпестер бистиң тудуг эргелолингс.. бригадага база хамаарыжыр.

Тудуг-монтаж ажылдарывыстың шынары кулуг, куштерни болгаш хөрөнгилерни ангыаңгы объектилерже тарадыр октаар болгаш еске-даа четпестер бар, оон уламчылаан тудуглар чогуур үезинде ажылгалга пирожс тавырылгалар бар. Ол четпестерни болдурбас дээш кызымнар ажылдан тургаш, тудуглуң ажыгларга киирер хуусаашкын кызырарын, ажылдың шынарын экижидерин, күш ажылдың будүрүкчүлүүн бодидиргин бистиң бригадавыс кежигүүнери хүлээнип турар.

Бо чылдың эрткен айларында 232 муң рубльдиң тудуг-монтаж ажылдарын бистиң бригада ылыр тургаш, 250 муң рубль чедирип алырынга ажар күүсеткен бис. ССРЭ-ниң тудуттуруунунуң 60 чылгыра төлүктүг үнүгүлүг чылында чедишкинниг ажылдаарывыстың тавырыжылгалар бар. Ол четпестерни болдурбас дээш кызымнар ажылдан тургаш, тудуглуң ажыгларга киирер хуусаашкын кызырарын, ажылдың шынарын экижидерин, күш ажылдың будүрүкчүлүүн бодидиргин бистиң бригадавыс кежигүүнери хүлээнип турар.

Бо чылдың эрткен айларында 232 муң рубльдиң тудуг-монтаж ажылдарын бистиң бригада ылыр тургаш, 250 муң рубль чедирип алырынга ажар күүсеткен бис. ССРЭ-ниң тудуттуруунунуң 60 чылгыра төлүктүг үнүгүлүг чылында чедишкинниг ажылдаарывыстың тавырыжылгалар бар. Ол четпестерни болдурбас дээш кызымнар ажылдан тургаш, тудуглуң ажыгларга киирер хуусаашкын кызырарын, ажылдың шынарын экижидерин, күш ажылдың будүрүкчүлүүн бодидиргин бистиң бригадавыс кежигүүнери хүлээнип турар.

ССРЭ-ниң Дээди Совединиң онгу чыыжының чедиги сессиязы

ТӨРЭЭН ЧУРТТУҢ ЧЕЧЕКТЕЛИИШКИНИ ДЭЭШ

Коммунистиг тургузуушкуның планнарын болгаш чүүлдүгүнүң ажыгларын Төрээн чуртувусчу аас-кежиниң ээлүүлүг дээш Коммунистиг партиниң Төп Комитединиң, ССРЭ-ниң Министрлер Чевүлелиниң, Бүгү-Эвилелдиң профсоюстарының Төп Советиниң, Бүгү-Эвилелдиң комсомолуның Төп Комитединиң, ССРЭ-ниң Дээди Совединиң Президиумунуң, Бүгү-Эвилелдиң Ленин аттыг Коммунистиг өөренгилелдиң Союзунуң Төп Комитединиң Президиумунуң Даргалары, Москва хоорайның Коммунистиг партиниң хоорай комитединиң, Москва хоорайның Дээди Совединиң Даргалары, Москва хоорайның Коммунистиг партиниң хоорай комитединиң, Москва хоорайның Дээди Совединиң Даргалары Москва областының Коммунистиг партиниң өлүг комитединиң, Москва областының Дээди Совединиң Даргалары Москва областының Коммунистиг партиниң өлүг комитединиң, Москва областының Дээди Совединиң Даргалары Коммунистиг партияны долгандыр сыгый каттышпышаан, бүгү-Эвилелдиң куштерин болгаш өргааларын Төрээн чуртувусчу аас-кежиниң болгаш чечектелиишкинниге бараалгадырынга долуу шиитпирлин-биле ССРЭ-ниң тургустунганындан бээр 60 чылын үткүп турарлар.

Делегейниң амгы парын байдалының үезинде партия совет улустуң тургузукчу тайбың ажыл-ижиин хандырар, бистиң чүрттүп политиктиг болгаш экономиктиг эрге-ажыктарын идегелдин-биле камгалаар дээш бүгү чүүлдерни кылып турар. Ол тиилээн социализмниң чүрттүнүң, бүрүнгаар депшилгелиг бүгү ижи төрелгетенниң идегели болгаш чөлегиижи — ССРЭ-ниң күрүне кызыгзарларының дээш болбазының дугайынга база улут сагыш салып турар.

ЭВИЛЕЛ СОВЕДИНДЕ

ССРЭ-ниң Дээди Совединиң Эвилел Соведи палаталарының хуралдаар залында ноябрь 24-те эртенгинин 10 шакта ажылын дагыы эгелээн.

Эштер Ю. В. Андропов, Г. А. Алиев, М. С. Горбачев, В. В. Гришин, А. А. Громыко, Д. А. Кунаев, Г. В. Романов, Н. А. Тихонов, Д. Ф. Устинов, К. У. Черненко, В. В. Щербицкий, П. Н. Демичев, В. И. Долгих, Т. Я. Киселев, М. С. Соломенцев, И. В. Капитонов оларны депутаттар диннеттинг, тургулчелдиг аалы часкаашкыны-биле утказын.

Хуралды ССРЭ-ниң Дээди Совединиң Эвилел Совединиң Даргазы А. П. Шитиков эрттиргеп.

Бүгү совет кижилер-биле бир дөмей, Москва чоннуң коммунистери, бүгү ажылакчылары СЭКП-ниң XXVI съездиниң айытказын соруулгаларын болгаш партияның сыныы дивес утланыышкынын балыкказын СЭКП ТК-ның чап-чаа болгаш Пленумунуң шиитпирлерин изин-биле чүүлдүгүнүү турар деп, СЭКП Москва обкомунуң бирги секретары депутат В. И. Конотоп чугаалаан. Эш Ю. В. Андроповтуң аңаа чугаазында ыяшкы бүгүле чүүлдер болгаш түүнелиг бистиң улузувустуң амыдыралыы эрге-ажыктарынга таарыжы турар.

Хожудап турар ажыл-агыйларже Москва областа улуг кичээнгейни салып турарын оратор медеглээн. Беш чылдың төнүзүнге чедир бүгү колхозтар болгаш совхозтар күрүне планнарын күүседиир болгаш караажа чок ажылдаар ужуруут деп соруулга салдынган.

Совхозтарның «Детскосельское» дээр специализастаан будүрүлге каттыжышкынының подразделе[illegible] ажылдаар ажыл-агыйларның планнарын күүседиргеге, ооң ажылдаар ажыл-агыйларның ажылдаар ажыл-агыйларның ажылдаар ажыл-агыйларның

ТӨРЭЭН ЧУРТТУҢ ЧЕЧЕКТЕЛИИШКИНИ ДЭЭШ

(Төнчүзү. Эгээн. 1-ги армида). газы депутат **А. А. Ферепсас** амгы үеде – республиканың үлетөдүр алды дүн иштиңде бүдүн 1940 чылдың иштиңде выпып үндүрүлеп ышаш, ол хире продукцияны қылып үндүрүп турарын дичнаткан. Олу аңы-дүнмалышкы бүгү республикаларның харам чок дүзәламчылышкын ачузында чедип алган.

СЭКП-ниң Атяшево райкомының (Мордва АССР) бирги секретары депутат **А. Т. Кумиев** чүрттүң агроүлетөр комплексиң хөгжүзүнүң. Аңышем программаның чүгүлә сорулгаларын боттандырарында план организларының улуг кижилгей салып турарын демдеглээн. Ол бирги беш чылда үлетөр ажылдамчылары материалдыг чемнишкинилгелерни, техниканы, сигең ажаан алыр болгаш мал чемнери безетказыгының улуг будурукчулуг мелиорацияларын бүзүрүп үндүрелеп удам шапкынчыдарын күзеп турар бис.

Чүрттүң келир чылга өлемнең болгаш бюджединиң кадык камгаларын болгаш медицина эртемин улам хөгжүдерин база көрүп турар деп, ССРЭ-ниң кадык камгалал министри депутат **С. П. Буренков** чугаалаан. Ол совет кижилерниң казының камгалап, бижилгелерының талазы-биле ам чорудуп турар хемнегленин дугайын чугаалаан. Казык камгалалдың хөгжүмүрүнүң бүрүн турар ой аажок-семерүзүнүң чыл ажылгаларын дээш түңү кайы чоруурун дугайын чугаалаан.

«Чүрттүң түңнелдериниң кадыында» деп статьяга **А. Чарыев** Аңышем программаның боттандыралырынга медицинаның чогумчалыкчыларының чорудуун чүрүмүнүң дүрбелең чүүлдериниң бүзүрүлгелерин, ынчангаш бөлүк-бөлүк ам дээш-ла бөлүк кижилерниң чүрүмүнүң дүрбелеңнериниң чүрүмүнүң дүрбелеңнериниң чүрүмүнүң дүрбелеңнери

ССРЭ-НИҢ КҮРҮНЕ КЫЗЫГААРЫНЫҢ ДУГАЙЫНДА ХООЙЛУ ТӨЛЕВИЛЕЛИНИҢ ДУГАЙЫНДА

ССРЭ-ниҢ Дээди СовединиҢ сессиязынга ССРЭ-ниҢ КАЧК-ныҢ даргазы депутат

В. В. ФЕДОРЧУКТУҢ *илеткели*

Күрүне кызыгаарымың камгалалыныҢ дугайында, чурттуң политиктиг болгаш экономактыг эрге-ажыктарын камгалаар дутанында, социалистиг хоюлу-дүрүмнүг болгаш эрге-чүрүмнүг кызыгаарга ишкинерниҢ доштуг ажыл чүрүүзүнге эрткен чүүлге байдалдарына хандыраар дугайында Коммунистиг партияның болгаш Совет күрүнениҢ доктаамал сагыш салыышкынын Хоойлу төлевилели илергейдип турар деп, ол чүгээлайн.

ССРЭ-ниҢ Конституциязынга, партияның съездилериниҢ, СЭКП ТК-ның Пленумнарының шиитпирлеринге үнелеп-ханап, социалистиг күрүне дугайында, оон эрге-ажыктарын камгалаар дугайында маркасичи ленинизм өөредилиниҢ бүдүүлелеринге, чурттуң күрүне кызыгаарының сыныш чок бүзүрт болурунуң болгаш апаа даш болбазының дугаайында ленинчи айтышкынмаарга бүрүн дүүштүр Хоойлу төлевилелиниҢ бөлүктүнүп, ССРЭ-ниҢ күрүне кызыгаарының дугайында мурнуладыр хоюлу-дүрүмнүг актыларының үзүлүксүзүнүң чүрүүзүнге Хоойлу төлевилели төлөөр арттырган болгаш долгей эргезиниҢ норма-чижектеринге дүүшүп турар.

Чүгээлажып коруп турар бо Хоойлу төлевилели долгей байдалдың чиглиленген үезинде ССРЭ-ниҢ күрүне кызыгаарын улам-на бызыглаарының эргежок чүтүлазының бүштелгенин илергейдеп турар-дыр. Кызыгаарны доктаадың тургулары-биле, оны эртериниҢ чүрүмүнүң, оны камгалаарының талазы биле болгаш өске-даа чүүлдер биле холбашкап харылзаалаарының парын бүгү комплекилин Хоойлу төлевилелиниҢ аныкап.

Совет күрүенниң даштыкы политиказының кол үндезин принципилерин, кызыгаарлашкан чүрттер-биле чаагай кожа хөлөө харылзааларны калбартыр болгаш улустар аразынга тайбыны бызыглаар соруглга-биле эргежок чүтүлә бүгү-де чүүлдерни кылырынга ССРЭ-ниҢ Хоойлу төлевилелиниҢ чүүлдери илергейлеп турар.

Күрүлер аразынга харылзаалаарның чүтүлә кол айтырыгларының үлегээ-биле ССРЭ-ниҢ тодаргай боштуң боттуг туружуң бүгү делегейниҢ улустары улам-на деткип турар.

Совет күрүенниң тайбынга мнак углашкышкынының тендиш дивес бижиыр, делегей кереэлерине оон шыйчызын, яштыкы херектерингө хөлгаарлап киришпес чорукка болгаш бот-боттарынга ажыктыг калы ажылдажылгага үндүлүүшүн, өске күрүлөр-биле харылзаалаарны турғузырынга ынаныг болгаш Хоойлу төлевилелиниҢ бөлүктүнүп болгаш ССРЭ-ниҢ Дээди СовединиҢ сессиязының чүгээлажыр чүрүмүнүң үезинде база катаа бадыткап турар.

Социалистиг дем баттыжылгазының кожа-хелбээ чурттары-биле харылзаалаарының норма-чижезинде алыс бүдүжүүнүң ханы интернационалдың Хоойлу төлевилелиниҢ база айыткан. ССРЭ-ниҢ күрүне кызыгаарының чүрүмүнүң үезинде бүгү тала-биле тодаргайлаан. Делегей эргелиниҢ норма-чижектерине, даштыкы күрүнелер-биле садыг-экономиктиг болгаш өске-даа харылзаалаарның хөй чылдагдаты практиказынга дүүштүр Хоойлу төлевилели ССРЭ-ниҢ күрүне кызыгаарын эртериниҢ, ССРЭ-ниҢ девискээр болган иштики суларынга даштыкы шериг эвес судноларының база шериг корабльдеринің эжендиреринің, чорудуруның тургустунган чүрүмүн тодаргай айтып турар.

Хоойлу төлевилелиниҢ түскей болуп кызыгаар чүрүмүнге хемнаршыдырган. Совет хамаатыларның болган өске-даа кижилерниҢ кызыдар доналзыга база курлаанга келириниҢ, тур бада турарының болгаш чурттаарыны чүрүмнарын шиитпирлеп турары хөй айтырыглар Хоойлу төлевилелиниҢ ССРЭ-ниҢ күрүне кызыгаарының идегелдиг камгаладыр хандыраар талазы-биле күрүне органнарының шиитпирлеп турары хөй айтырыглар Хоойлу төлевилелиниҢ мерген үзааныны, партияның болган чонуң чангыдыш чок чаңгыс эвес совет шиитпилелиниҢ тиилеттирбес кузагуун үнелеэнин болуп келген, болуп турар болгаш моон соңгаарда болур дугайында СЭКП ТК-ның элчет чок ноябрь (1982 ч.) Пленумунуң айтышкынында чүртүп ажылды чонпарының чүректеринге шанг чүүлдүзүүшүүшкүнүү, кайгамчык күүлүг патриотчу бедик чүдүрүүшкүнүү болдурган.

Леонид Ильич Брежневтиң эң чоок соратниги эш Ю. В. Андропову СЭКП ТК-ның Чиигине секретарынга бир апсеткилдиг соңгаанын ыңгыгаарны дайынчылар, бүгү чонистер, бүгү совет улус-биле бир домой, сеткил ханыышкыны-биле болгаш бүрүн чүүлдүзүүшүүшкүн-биле үтпээн.

Талантылыг удуртукчу болган организаторчу, ленинчи школаның политиктиг ажылдакчызы, делгем билиглиг болгаш баш бүрүнгаар өттүр биилер, шиитпирлерни хүлээп-алырда айтырыгларны хандыр болгаш мерген үзаан-биле бодамчылыг көөр кижи деп Ю. В. Андропову шүптүвүс билир бис.

Эш Ю. В. Андропов ССРЭ-ниҢ Күрүенниң аныыл чок чорук комитединиҢ даргазының албан-хүлээлгезинге 15 чыл дүргүзүнде ажылдавышаан, күрүенниң аныыл чок чорук органнарының ажылынга ленинчи принципилерни катап бүрүн тургузарынче болгаш бижыглаарынче, ол принципилерни коммунистиг тургузуушкунуун амгы үе-чадазынга, бистиң күрүенистиң болгаш демократиявыстың хогжүлдезинге дүүштүр уламныг сайзырадырынче партияның үтланышкынын амыдырала чорударынга шыырангай рольду оннаан. ССРЭ-ниҢ күрүенниң аныыл чок чорук органнарының бүгү ажыл-чорудулгазы партияның удуртулгазы болгаш кошпан дивес контролу-биле Конституциязының чүүлдеринге, совет хөлүүлдарның негелделеринге бүрүн дүүштүр ажылчы чонпар-биле сырый харылзаага үнелиптеп, чорутуктуп турар. ВЛЧК-ның органнары Октябрьның чаалап алышкынчаарын камгалаар талазы-биле партияның лайынчы отрядының ролюн хөрек кырында күүседип турар.

Күрүенниң аныыл чок чорук комитединиҢ даргазының албан-хүлээлгезинге Ю. В. Андропову ажыл-чорудулгазының Леонид Ильич Брежнев бедин-биле үнелеп чораан.

СЭКП ТК-ның элчет чок ноябрь (1982 ч.) Пленумунуң айтышкынында ажылчы чонпарның чүректеринге шанг деткишкинин, камгамчык күүлүг патриотчу сорук киришкинин болдурган.

СЭКП-ниҢ XXVI съездизиниҢ салган сорулгаларын амыдырала үзам ыңай чайгылыш чок боттандырарынче үтланган бистиң партиявыстың болгаш Совет күрүенистең иштики болгаш даштыкы позитиктиг үтланышкынының сыныш дивес бижыыр СЭКП ТК-ның чаа болган Пленуму тодаргай бадыткаан.

ССРЭ-ниҢ тургустунганының 60 чылын төлептеп үткүүрүнге совет кызыгаажылар бүгү совет улус-биле кады белеткенмишаан, сорулгаларын болгаш ажыл-херектерин коммунистиг иштилелдиг тургузарының ленинчи программазы-биле дагыы катап шүүлтүрүп турар. Партияның XXVI съездизинии, СЭКП ТК-ның оон даравазында болган Пленумнарының шиитпирлерин, а ол ышкаш Совет Армияның болган Шериг-Далай Флодунуң удуртукчу составының 1982 чылдың октябрь 27-де болган чөвүлел хуралының айтышкынында кызыгаар-шериглериниҢ дайынчы болган политиктиг белеткелиниң, бүгү оперативтиг албан ажыл-чорудулгазының үнделиин болдурган.

Коммунистиг партияга, совет улуска кызыгаар чок берилиген совет чонистер, кызыгаажы дайынчылар Улуг Октябрьның чаалап алышкынчаарын моон соңгаар-даа кара огу дег шаналаар деп, В. В. Федорчук бүдүрткеп. (Адыш таскаашкыны).

НАЙЫРАЛДЫҢ ЧЫРЫЫ БОЛГАШ ЧЫЛЫЫ

Богун-МАР-ны чарлаанының 58 чылы

Улан-Баторуң соңгу-бөрүнүң талакы кыдыыы— Толгойтуну үлетүрүлгө район кылдыр адап турар апаргаашыдан бөөр хөй үе-шаг эртикен. Хемчээ чанында тейлер кырында бедик үнгүлээн эът комбинадының, түүнбу заводуның, элеваторуның болгаш өске-даа дыка хөй бүдүрүлгелериниң чырык дүрүү-хевирлеринге хоорайның бүгү чурттакчылары шагдап бөөр чаңчыгып калган. Моол нанысылалдың «ажылчын заставазы» бодуңуң кызыгаарларын чыыдың алгыдын орар. Чаа фабрикалар болгаш заводтар ажыглалга улаштыр-улаштыр киирип, бөгүн долгандыр турар бүгү-ле чүүлдерин боттарының холдары-биле түзүп, турғузуп турар кижилер чурттаар чаңгажылы түттүнүп чурттаалга кварталлары ажыглалга кирип турар.

Бичии солдар бээш улут кижилериниҢ чугаалажыыр ТЭЦ-4 дээш ооруг дыңнаашаа Толгойтуда 25Р метр чедир бодурүлгеп бедик хоозайжы салазазы-биле айтырлар. Бо дээрги түүге панысылалда чаа, харын республиканга эң бедик түүт кылдыр оң аларкаан.

Бо аажок улут түүгүнүң иштинге тура, пластмасстан кылган каска бергүмну бедап алгаш, талыгыр бедикте ажык дээрниң дүлүктүн кестүп турарын үр кинган турдуң. Электри-биле камнаашкынының чыриткылавын белиг чаштавчылары черге четпеэн, агаарга-ла өжүп каар турду.

— Ол дээрге, мын үнер иштики хоолай үнүп эптей турары ол-дур — деп, «Монголжергострой» тресте моол өңнүктер моңаа тайылбырлап бердилер. Боттарының социалистиг хүлээлгелерин күүселдирип болгаш ТЭЦ-4-түң башкы тангы котёлүн бо чылдың декабрьда ажыглалга киирерин кузаш, бригадалар шалынчы ёзу-биле ажылдап турар. Төлевилеттингеп ажылды хуусаа бетинде күүселдир дээш инээп хуралдың шиитпирин ёлүгаар Октябрь байырлалының хүнеринде бээп ажылдаан.

Чылыг бөөр тептүң кол коршуунуң ханазында бедик өскүргөн трансформаторный кыпсы ижүүлә «Вагонмаш-дүрүмнү» дээш сеткер ажыыл үлегээ тудуп сиилеп, ыяш төмээ үлегээн, ажы-төлүн дүүштүр. Ынча эң тода ылаерлип турар. Ынча моолдар-биле назы оруктар, украиннер, казахтар. Прибалтиканың төлээлекчилери. СоветтериниҢ хөй мянган кижилиг чурттуун өске-даа районнарындан бүгүн пионер ажылдап, социалистиг тургузуушкунуну бодтандырып чорулдарга моол ажы-думмаларымга дузалажып турар. Хөй-хөй кайгамчыктыг ногаашкиннер болгаш инициативалар ында төрүттүүл, ландшыышкын шинчилээшинин калбак пептерээн, бүгү коллективти боттарының сөөлбе-биле эдертеен бүдүрүлге мурнакчызары өскен. Дыка хөй чүүлдер кылдынган: эң-не күштүг соок үеде бөөнн одаар чүүлдү үзүктеп чок бөөрни хайдырар арганыг кадагалап чериң, сүт белеткээр химиктиг шинти, шлак моөнээр черни тутхан, өске-даа кол бүдүрүлге черлерни түзүп, жтөөрн доостун турар. Ынчалза-даа кылыр ажылдар амдаа хөй.

СпециалистериниҢ бодалыбиле алырга, ылангыя одалгаэнергетика адырының «талазы-биле түзүтүүн мындыг улут темпилерни Моол нажаадаа көрүп көрбээн. Кол корпусту башкайгы колонналар артикен чылдың январь 15-те аппарын тургусхан болаа. ТЭЦ-тиң шак сакында 420 тонна бустуу ажылдап үлдүрүүн шыдаар аргалыг башкайгы котёлүн эштээрни ам бөөнн хөрөк кырында доозкан.

ТЭЦ-4-түң түдүү — күүселдир ажылдарның хемчээлиниҢ-даа, республиканың бүгү экономиказын хогжүдеринге ужур-дузалыын-даа талазыбиле эң улут түдүг болуп турар. Бүдүрүлгенн ажыглалга киирсенинің соонда ам МАРда ажылдап үндүрүп турар электроэнергияның ыяпты хемчээли ынг багай немеп өөрүн чугаалаарга-ла четпес. Ол чүл дээрге, чурттуң улус ажыл-агыыының өске-дыка хөй адырлары продукциязы хөйүү бүдүрөр, оон хөй санныг хоорайларының болгаш сууларының оттары улам чыыртыкыладыр чырык нелир деэни ол.

Наймыылалдың топ одалга чери— республиканың экономиказының шапкын хогжүдезинең, социалистиг тургузуушкунуну бодтандырып чорулдарга моол ажылчы чонпарның кайгамчыктыг чедиишкиннериниҢ хөй санныг херечилелдериниҢ түлөө бирээн-дир. Ол чедиишкиннер моол болгаш совет улустарының аразында үргүлүү быжыгыш турар найырадын болгаш кадыг дажаадажылганың ачызында болдунар аргалыг болган.

Моол Арат Республиканың тургустунганының соонда эртикен бүгү 58 чыл бүрүшүү моол чериң чаартып болгаш улам-на чараш чаагай шинчи кирип турар соң ажылчы чонпарының бүзүредиг тиилелгелериниҢ болгаш улут чедиишкиннериниҢ чыдары болган. Ол үениң дүргүзүнде бүгү чүртте амгы үениң хоорайлары болгаш улут үлетпүр тептери өскен, ужу-кыдыы көзүөөс хову долгемнериниҢ терээлең шөлдөр чаттыыын чорутпкан, хөй миллион баш малдар одарлаң чөрүүр. «Эрдэнэт», «Дархан», «Бөөрө», «Налайха», «Бага-Нуур» деп сөөлүрүк үнээш болгаш үнүтүрүлгө республиканың ыяш ажылдаан чүүлдерниҢ ажы-төлүн үүрегээш. Ол бүгү хоорайлар болгаш улут бүдүрүлгелер ийи чүртүүн болгаш олардың үнүттерининҢ ажы-төлүн үүрегээш чүүлдер

БЕЛЕТКЕЛ САЛБЫРЫ, ООҢ СОРУЛГАЗЫ

Чээрби чылдарда үндезилеттинген ажылчын факультеттер М. И. Калининниң тодарғаазы-биле «Культура революциямның мурнакчы отрядтары болган». Олар ортумак өөредилге черлериниң системазынга кирбээн-даа болза, ажылчын болган тараачын аныяктарның чуртта созулут ортумак школазы ол апарган турган. Чыл саныңда он муң ажыг ажылчын факультеттерниң дээди өөредилге черлеринге кирип, студентилерниң пролетаржы өзээ болуп турган. 1919 чылдан 1929 чылга чедир ажылчын факультеттерге 40 муң кижи өөренип кирген, оон оларның 30 мууну дээди өөредилге черлеринге өөренип артып калганнар. СЭКП ТК-ның, ССРЭ-ниң Министрлер Чөвүлелиниң 1969 чылдың август 20-де дээди өөредилге черлеринге белеткел салбырларын тургузар дугайында донгаалын сөзүглээр тургусканы дээди өөредилге черлеринде белеткел салбырларын ажылчын факультеттер дээр чылдагаанын-даа ында. Оларның кол сорулгазы — ажылчын болган недүө аныяктарның иштин билиин бедидери, оларга институттарже, университеттерже киреринге чугула таварымчалыг байдалды тургузары.

Белеткел салбырларына киреринин чуруму бүгү дээди өөредилге черлеринде бир дөмей. Белеткел салбырына киреринин бир кол негелдези — бүдүрүлге черинге, совхоозтарга ажылдаан бир чылдан эвээш эвес ажыл стажтыг турары албан болур. Ол бир чыл стажы чайгы үеде дыштанылга айлары киргей болза белеткел салбырына киреринин чурумунга таарышпас. Ол ышкаш кандыг-бир бүдүрүлге черинге өөренирилеп ажылхан турарын база санавас. Бир чылдан эвээш эвес ажылдавышаан, кежээки болгаш бот-өөредилге школаларын, техникумнар дооскан аныяктарны белеткел салбырларына өөренир.

Белеткел салбырына ажылчыннардан ангыда шеригден халажыг келген аныяктарны база хүлээп ап турар.

Белеткел салбырына киреринин хүзээп кижилер хүлээп алыр комиссияга күш-ажыл дептериниң хоолгазын эккеп дужаар, кирип алган соонда, күш-ажыл дептерин бодуң дужаар, ол салбырны дооскуже чедир анаа шыгжатта турар. Белеткел салбырына кирер улус ол салбырга шуут киргин албаан шаанда ажылындан үнмес болза эки. Белеткел салбырына өөренгенинин, оон соонда дээди өөредилге черин өөренип дооскан үезин күш-ажыл стажынга киир сапаар.

Белеткел салбырына киреринин ийги негелдези—ажылдап турган черинден характеристика, ол черниң дилег бижин болур. Белеткел салбырынга чорудар ажылчыннарны коллективтиң иштин хураглыга чугаалажып көөр ужурлуг.

Шеригден халажыг турар кижилерге шеригниң командылал чери дилег бижин бээр. Ол дилег бижик бергеш хүнүнден эгелээш бир чыл иштинде күштүг болур. Бир эвес шеригден келген кижи кандыг-бир чылдагаан-биле кирип шыдаваан болза, дараазында чылда ажылдап турган черинден характеристиканы база дилег бижикти алгаш, белеткел салбырынга кирип болур эргелиг.

Белеткел салбырынга кирер кижилериниң хөрөк документилерге бүрүн чыгдынган соонда, хамаарышкан ийи-үш эртемнер талазы-биле беседаны кылгаш, салбырга өөренир, өөренмезин шиитпирлээр.

Дыңнакчыларны стипендиял, чурттаар чер-биле хандырар. Олар институттуң библиотеказы, кабинеттери, лабораториязы-биле студентилер-биле бир дөмей хандыртынар. Белеткел салбырын өөренип дооскан соонда, олар экзамен дужаар, ол экзамен дээди өөредилге черинче киреринин экзаменин дужааганы болур.

Белеткел салбырынга өөредилге декабрь айның 1-де эгелээр, ынчангаш дээди өөредилге черлери боттарының дыңнакчыларын манап турар, а бо чылдың доозукчулары чылдың иштинде боттарынга таваржыр иргежилди шилип алырынга үе четчир. Силерни манап тур бис

М. МАЙДЫР.
Кызылда күрүпеннің педагогика институдунуң белеткел салбырының проректору.

Театр болгаш уруглар

НЕДЕЛЯ ЭГЕЛЭЭН

Совет театр чылы салгалдың коммунистиг кижилидилгезинче оңза кичөөнгейин салып, аныяк көрүкчүлерни театр уран чүүлүнче хаара тударын бодунуң чугула сорулгаларының бирээзи кылдыр санап турар. Ынчангаш бистиң чуртувуста аныяк көрүкчүлерниң театрларын хөйү-биле ажыттынгылаан, школачылар, сургуулдар, студентилер ында солуун шилерни ойнап, уран талантыгын сайгырадып турарлар.

«Театр болгаш уруглар» деп неделя бүгү чуртта эртип турар. Уругларга тураскаатпаан эң эки шилерни театр коллективтери баш бурунгаар-ла тургускулаан, оларга көргүзүп турарлар. Кижини театрже хаара тудары, ону сонуургадыры бичезинден-ие эгелөөр болбайн аан. Уруглар ямыбүрү темалыг солуун шилерлиг эгелээрлер. Чажындан-на олар ынак тоолларының маадырлары-биле сценага ужуражып, сеткил-сагышты хөлзедип көөр темалыг шилерни көре бээрлер. Оон эгелээш-ле театрже барыксаар апаар.

Тываның хогжум-шин театрында «Театр болгаш уруглар» деп неделя ажыттынган. Неделяның ажыдыышкыныга уруглар боттарының ынак шилериндеи үзүндүлерин көрүп, артистер-биле ужураашканнар. Анаа түс-түе шилерден тургустунган театржыктан көргүзүг болган. Баштайгы кежээде «Аваның ак платьезин» деп шинни көрүкчүдерге бараалгатпаан.

Уругларга шилерни тургузуп, аныяк көрүкчүлерге бараалгадырывче бистиң театрывыс соолгу чылдарда оңза кичөөнгей салып турар апарган. «Мээлиг соогун», «Моңгун дүкү», «Хуужуур бажың», «Кати болгаш хуулгазының» дээш өске-даа шилерни бичии көрүкчүлер сонуургал-биле хүлээп ап турарлар. Оон ангыда аныяктарга тураскаатпаан шилер база бар. Бо хүнгерде театр бодунуң репертуарыннан уругларга тураскаатпаан шилерин көргүзүп турар.

ЧУРУКТАРДА: Үстүнде — «Хуужуур бажың» деп шилеп көргүзүг, ийги чурукта — бичии көрүкчүлер ынак маадырлары-биле кады турлар, үшкү чурукта — театрның авторлары уруглар.

Ю. КОСАРЬКОВТУҢ фотолары.

ХАРЫЫСАЛГАЛЫГ, ИДЕПКЕЙЛИГ

Чадаана хоорайда район эмнелгезиниң түс-түе салбырларында коллективтер аразында чарыштыг ажыллал турар. Коллектив бүрүзү СЭКП ТК-ның болгаш ССРЭ-ниң Министрлер Чөвүлелиниң «Чоңуң кадының камгалаарын улам ыяш эккиндер талазы-биле хемчеглер дугайында» болгаш «Чоңуң кадының камгалаарын эккиндер талазы-биле немелде хемчеглер дугайында» доктаалдарны үлүртүлгө болдурган, оларның шиитпирлерин амыдыралга боттандырар хемчеглерни ап ажыдып келген. Ынаргы район эмнелгезиниң халдавырлыг аарыгзар эмнээр салбырының коллективи чоңуң кадының камгалаар хереңнеп бичө эвээ үлүг-хуузун киириштирип турар.

Хандавырлыг аарыгзар эмнээр салбырда 25 ажылдакчы бар. Олар салбырлар аразында калбарган социалистиг чарыштың идепкейлиглери. Ук коллективте чоңуң кадының камгалаарынга биилиин, күжүн харам чокка бараалгадып чоруурлар бар. Салбыр эргелекчизи Надежда Андреевна Вологина, Долгар Архиповна Чамыян, Валентина Георгиевна Колупаева, Бичии-Үрүг Сувановна Ооржак олар өске өөрүшке үлегерлиг. Бо эмнелер онаашкан ажылынга харымаалгадыг, хөй-иннии ажылдарының идепкейлиг киржиичилери.

Эмнелге шугумунга үр ажылдаан, арга-дүржүлгазы үлүг эмчилер, сестралар бистиндө хөй. Ынчангаш дагдынычылар бөлүү кылдыр тургускан бис. Чаа ажылдан келген аныяктарны оларга кожуп ажылдадыры чаңчыл болуу берген. Эмнелге салбырының мурнакчыларынга администрация наш үдаа шаңналдарны тыныш келген.

З. КУУЛАР.

Чадаана хоорай.

ЭҢ УЛУГ ДЕЛГЕЛГЕ

ССРЭ-ниң тургустунганының 60 чылынга тураскаатынган «Чурукчудар — чоннга» деп делгелге Москвада ажыттынган. ССРЭ-ниң чурукчуларының 1983 чылдың январьда ажыттынар съездизинге чурулга уран чүүлүнүң ажылдакчыларының онзагай белээ ол.

Бодунуң хемчээлиниң, хөй наанының, бодалдарының язы-бүрүзүнүң талазы-биле делгелге кайгамчык. Совет чурукчуларының чогаадыглазы, амыдыралы, чурттазы байдалдары-биле холбашкан бүгү чүүлдер ында көргүстүнгеп

Совет-даа, даштыкы-даа кижи ады келгеш хөй-де чүүлдерни билип алыр. Совет чурукчу канчаар чурттап, ажылдап турарын, оон чогаадыкчы планнарын дыка хандыр көрүп, танылжып алыр.

Ындыг кайгамчык делгелгеш ажыдарынга чер херек болгай. Чурукчуларның Москвада Төп бажыңының залдарынга түгле 2500 авторлуг үш муң хире ажылы доңгүп кирген.

Делгелгеде кол черни 1977 чылдан 1982 чылга чедир, тодаргайларга, чурукчуларның соолгу съездизиниң соонда кылган ажылдары эвээш. Ол дээрге, эвилелдешкен 15 республиканың мастерлериниң эң тергиин ажылдары болур, оларны национал хөөнбиле эң тергиин кылдыр күүсетиген.

Тайылбырлыг, сан-түшперлиг, фотодокументалдыг материалдар экспонаттарда бар. ССРЭ-ниң Чурукчулар эвилелиниң бүгү ажыл-чорудулгазын ында көргүзүп, оларның эстетиктиг кижизидилгеге, бүдүрүлгелерге, шериг черлеринге кирген салыышкынын бадыткаан.

Болуктериниң бирээзинде ном үндүрүлгезинге хамаарышкан чүүлдерни кирген. Ол дээрге «Советский художник», «Художник» (РСФСР), «Искусство» (Эстония) ном үндүрер черлериниң номнары, альбомнары болгаш каталогтары-дыр. ССРЭ-ниң Чурукчулар эвилелиниң 44 чурттарбиле харылзаазының дугайында өске болукте чугаалап турар.

Залдарының бирээзинде ССРЭ-ниң Чурукчулар эвилелинге даштыкы мастерлерниң белек кылдыр бергени-даа, олардан сагып алганы-да чуруктары бар. Делгелге хаанмаган соонда ону Ленинградтың Эрмитажынга болгаш Москваның чурулга уран чүүл музейинге дамчыдып бээр.

«Чурукчулар — чоннга» деп делгелге 1983 чылдың январь ортанга чедир ажык турар.

Гаврил ПЕТРОСЯН.
ИМА-ның таймылбырлакчызы.

БАШТАЙГЫ ОЛЧА

Улуг-Хем районда Арыскан суурнуң чурттакчызы, пенсионер Дойбуу Түлүш чылдың-на аңчыыр сезонунуң үезинде көрөө чарып алгаш, тайга-сыпнарже аңнап чоруптар.

Районнуң белеткел конторазы-биле бо чылын ол 150 диңг, 10 күзеп кежик эккеп дужаар көрөө чарган, аңнап чорупкан.

Дуржулгалыг диңгчи Кожай-Хемпиң ол-бо талаларында тайгаларга ноябрь 1-ге чедир аңнаш, баштайгы удаада 62 диңг, бир күзеп олчалыг болган, оон кежик белеткел конторазынга эккеп дужаагаан.

Биетиң корр

СПОРТ • СПОРТ • СПОРТ

КҮСТҮҢ ӨҢНЕРИ

1982 чылдың спортчу күзүү совет шыдыраачыларга үзүлүг-ла «алдын» болган. Швейцариянның Люцерна хоорайга болган бүгү делегейниң шыдыраа өөредилге черлеринге, садыг, харылзаа шугумунга, ыяш ажылынга, совхоозтарга, колхоз ажылагыйның язы-бүрүү адырларынга ажылдап турган ажылчын аныяктарны хүлээп алыр.

Кызылдың күрүпеннің башкы институдунуң белеткел салбырынга күрүне албан черлеринге, коммунал болгаш амыдырал хандырылга, улус өөредилгезиниң шугумунга, өөнелге, ыяш ажыл-агыйынга ажылдап турган аныяктарны хүлээп албайн турар. Олар ол-ла адырларның аайы-биле хамаарышкан дээди өөредилге черлериниң белеткел салбырларынга өөренир.

Белеткел салбырынга ажылчыннардан ангыда шеригден халажыг келген аныяктарны база хүлээп ап турар.

Белеткел салбырына киреринин хүзээп кижилер хүлээп алыр комиссияга күш-ажыл дептериниң хоолгазын эккеп дужаар, кирип алган соонда, күш-ажыл дептерин бодуң дужаар, ол салбырны дооскуже чедир анаа шыгжатта турар. Белеткел салбырынга кирер улус ол салбырга шуут киргин албаан шаанда ажылындан үнмес болза эки. Белеткел салбырынга өөренгенинин, оон соонда дээди өөредилге черин өөренип дооскан үезин күш-ажыл стажынга киир сапаар.

Белеткел салбырынга киреринин ийги негелдези—ажылдап турган черинден характеристика, ол черниң дилег бижин болур. Белеткел салбырынга чорудар ажылчыннарны коллективтиң иштин хураглыга чугаалажып көөр ужурлуг.

Шеригден халажыг турар кижилерге шеригниң командылал чери дилег бижин бээр. Ол дилег бижик бергеш хүнүнден эгелээш бир чыл иштинде күштүг болур. Бир эвес шеригден келген кижи кандыг-бир чылдагаан-биле кирип шыдаваан болза, дараазында чылда ажылдап турган черинден характеристиканы база дилег бижикти алгаш, белеткел салбырынга кирип болур эргелиг.

Белеткел салбырынга киреринин чуруму бүгү дээди өөредилге черлеринде бир дөмей. Белеткел салбырына киреринин бир кол негелдези — бүдүрүлге черинге, совхоозтарга ажылдаан бир чылдан эвээш эвес ажыл стажтыг турары албан болур. Ол бир чыл стажы чайгы үеде дыштанылга айлары киргей болза белеткел салбырына киреринин чурумунга таарышпас. Ол ышкаш кандыг-бир бүдүрүлге черинге өөренирилеп ажылхан турарын база санавас. Бир чылдан эвээш эвес ажылдавышаан, кежээки болгаш бот-өөредилге школаларын, техникумнар дооскан аныяктарны белеткел салбырларынга өөренир.

Белеткел салбырынга киреринин хүзээп кижилер хүлээп алыр комиссияга күш-ажыл дептериниң хоолгазын эккеп дужаар, кирип алган соонда, күш-ажыл дептерин бодуң дужаар, ол салбырны дооскуже чедир анаа шыгжатта турар. Белеткел салбырынга кирер улус ол салбырга шуут киргин албаан шаанда ажылындан үнмес болза эки. Белеткел салбырынга өөренгенинин, оон соонда дээди өөредилге черин өөренип дооскан үезин күш-ажыл стажынга киир сапаар.

Белеткел салбырынга киреринин ийги негелдези—ажылдап турган черинден характеристика, ол черниң дилег бижин болур. Белеткел салбырынга чорудар ажылчыннарны коллективтиң иштин хураглыга чугаалажып көөр ужурлуг.

Шеригден халажыг турар кижилерге шеригниң командылал чери дилег бижин бээр. Ол дилег бижик бергеш хүнүнден эгелээш бир чыл иштинде күштүг болур. Бир эвес шеригден келген кижи кандыг-бир чылдагаан-биле кирип шыдаваан болза, дараазында чылда ажылдап турган черинден характеристиканы база дилег бижикти алгаш, белеткел салбырынга кирип болур эргелиг.

Белеткел салбырынга киреринин чуруму бүгү дээди өөредилге черлеринде бир дөмей. Белеткел салбырына киреринин бир кол негелдези — бүдүрүлге черинге, совхоозтарга ажылдаан бир чылдан эвээш эвес ажыл стажтыг турары албан болур. Ол бир чыл стажы чайгы үеде дыштанылга айлары киргей болза белеткел салбырына киреринин чурумунга таарышпас. Ол ышкаш кандыг-бир бүдүрүлге черинге өөренирилеп ажылхан турарын база санавас. Бир чылдан эвээш эвес ажылдавышаан, кежээки болгаш бот-өөредилге школаларын, техникумнар дооскан аныяктарны белеткел салбырларынга өөренир.

Белеткел салбырынга киреринин хүзээп кижилер хүлээп алыр комиссияга күш-ажыл дептериниң хоолгазын эккеп дужаар, кирип алган соонда, күш-ажыл дептерин бодуң дужаар, ол салбырны дооскуже чедир анаа шыгжатта турар. Белеткел салбырынга кирер улус ол салбырга шуут киргин албаан шаанда ажылындан үнмес болза эки. Белеткел салбырынга өөренгенинин, оон соонда дээди өөредилге черин өөренип дооскан үезин күш-ажыл стажынга киир сапаар.

Белеткел салбырынга киреринин ийги негелдези—ажылдап турган черинден характеристика, ол черниң дилег бижин болур. Белеткел салбырынга чорудар ажылчыннарны коллективтиң иштин хураглыга чугаалажып көөр ужурлуг.

Шеригден халажыг турар кижилерге шеригниң командылал чери дилег бижин бээр. Ол дилег бижик бергеш хүнүнден эгелээш бир чыл иштинде күштүг болур. Бир эвес шеригден келген кижи кандыг-бир чылдагаан-биле кирип шыдаваан болза, дараазында чылда ажылдап турган черинден характеристиканы база дилег бижикти алгаш, белеткел салбырынга кирип болур эргелиг.

Белеткел салбырынга киреринин чуруму бүгү дээди өөредилге черлеринде бир дөмей. Белеткел салбырына киреринин бир кол негелдези — бүдүрүлге черинге, совхоозтарга ажылдаан бир чылдан эвээш эвес ажыл стажтыг турары албан болур. Ол бир чыл стажы чайгы үеде дыштанылга айлары киргей болза белеткел салбырына киреринин чурумунга таарышпас. Ол ышкаш кандыг-бир бүдүрүлге черинге өөренирилеп ажылхан турарын база санавас. Бир чылдан эвээш эвес ажылдавышаан, кежээки болгаш бот-өөредилге школаларын, техникумнар дооскан аныяктарны белеткел салбырларынга өөренир.

Белеткел салбырынга киреринин хүзээп кижилер хүлээп алыр комиссияга күш-ажыл дептериниң хоолгазын эккеп дужаар, кирип алган соонда, күш-ажыл дептерин бодуң дужаар, ол салбырны дооскуже чедир анаа шыгжатта турар. Белеткел салбырынга кирер улус ол салбырга шуут киргин албаан шаанда ажылындан үнмес болза эки. Белеткел салбырынга өөренгенинин, оон соонда дээди өөредилге черин өөренип дооскан үезин күш-ажыл стажынга киир сапаар.

Белеткел салбырынга киреринин ийги негелдези—ажылдап турган черинден характеристика, ол черниң дилег бижин болур. Белеткел салбырынга чорудар ажылчыннарны коллективтиң иштин хураглыга чугаалажып көөр ужурлуг.

Шеригден халажыг турар кижилерге шеригниң командылал чери дилег бижин бээр. Ол дилег бижик бергеш хүнүнден эгелээш бир чыл иштинде күштүг болур. Бир эвес шеригден келген кижи кандыг-бир чылдагаан-биле кирип шыдаваан болза, дараазында чылда ажылдап турган черинден характеристиканы база дилег бижикти алгаш, белеткел салбырынга кирип болур эргелиг.

Венесуэланың майысмалды—ырлакчы Караканса болуп эртем делегейниң бооданга маргылдаазын совет спортчулар тиилелге салюду-биле дооскан. «Либертадорз» дем бооданга полигонунга олар 34 алдым, 15-15 меңгүн болган үлер медальдарны чөвээп алганнар. Бистиң адыжылаарывыс үк маргылдаага делегейниң 7 чыл рекордун тургускан. Чыдын алгаш 300 метрдеш чөрүдүп, хүрежип-хүрежилеп, кончуг чыккылама соок кежээ бажыңнарже оолдар маңнажыптарлар. Ындыг берге байдалга ынчангы могелеп хүрежип чөрүе кагбаан, аңаа сонуургалы хүн келген тудум улам хайныгып, чамдык кежээлерде чурттакчы чоңнуң чыгы алган хүрештин аргаларын көргүзүп турар апарган бис. Элегес-Аксы дээш оон-даа өске чоок суурларга спорт-чулар аалдап барып, хүрештин сайгырадыры-биле танылбыр ажылын чорудуп турган.

ТИИЛЕЛГЕНИҢ САЛЮДУ

1959 чылдың чазынында тыдаар шаавыс-биле белеткеп алган. Владивостокка оона маргылдаазынга бир-ле дүгаар киришкенивис ол. Анаа челишкин чок болгаш-ла, хүреживис чөрүе кагбаан бис.

Оолга чыгып, мээн Ленинградте РСФСР-ниң Улустарының Спартакиадазынче чалаан. Аңаа баргаш-ла хостуг хүрештиг билип алганым ол. Оон келген дораан Тывага хостуг хүрешти пептередир дугайында савалымны областтың күш-культура болгаш спорт комитединге киирдим. Гуслай эртемниг башкылар ынчаш чок болганы дыка хомудавчыг. Москва университединиң доозукчулары О. Назын-оол, О. Бартан, Н. Ишкин олар четкилеп келгеш хостуг хүрешке бистерни дээш өөретken соонда. 1959 чылдың күзүүнүүде Тываның чымыдыш командазы Грозный хоорайга РСФСР-ниң «Труд» эки тура спорт ниитилелиниң бүргү черн дээш маргылдаазынга киришкеш. 32 команданың аразынга 17-ги черни эзээп. Ынчаш ол эки көргүзүг турган.

Тываларның Болат-оол Чокпа ССРЭ-ниң спорт мастери атты бир дүгаар чедип алган Оюн-оолда Ф. Ондар, Ө. Ондар даңзы мээнгилээ ол ап ра тодаргаас болганнар.

Оолга чыгып, мээн Ленинградте РСФСР-ниң Улустарының Спартакиадазынче чалаан. Аңаа баргаш-ла хостуг хүрештиг билип алганым ол. Оон келген дораан Тывага хостуг хүрешти пептередир дугайында савалымны областтың күш-культура болгаш спорт комитединге киирдим. Гуслай эртемниг башкылар ынчаш чок болганы дыка хомудавчыг. Москва университединиң доозукчулары О. Назын-оол, О. Бартан, Н. Ишкин олар четкилеп келгеш хостуг хүрешке бистерни дээш өөретken соонда. 1959 чылдың күзүүнүүде Тываның чымыдыш командазы Грозный хоорайга РСФСР-ниң «Труд» эки тура спорт ниитилелиниң бүргү черн дээш маргылдаазынга киришкеш. 32 команданың аразынга 17-ги черни эзээп. Ынчаш ол эки көргүзүг турган.

Тываларның Болат-оол Чокпа ССРЭ-ниң спорт мастери атты бир дүгаар чедип алган Оюн-оолда Ф. Ондар, Ө. Ондар даңзы мээнгилээ ол ап ра тодаргаас болганнар.

25 ЧЫЛ БОЛГАН

Декабрь айда Тывага спортчу хүрештиг үндезилеттингенинден бээр 25 чыл болур.

Ада-чурттуң Улуг дайынының киржиичизи, күш-ажылдың болгаш спорттуң хөөчүнү Павел Михайлович Петров Тывага спортчу хүрешти үндезилээриге киришкенивиниң биргээзи. Оон сактыышкынын моон адаанда парладывыс.

1957 чылдың декабрь. Баштайгы чылывыста хөй эвес пижилиг классиктиг хүреш секциязын Кызылга эртиривис турган бис. Мээн удурткал секциямга ынчанты биичии оолдар Виктор Дыртый-оол, Николай Таскираков, Кавдыр-оол Билдей, Петр Иванов, Кара-оол Нуралт болгаш оондаа өске — ниитизи-биле 25 өгелеп чоруур могелер доктаамал үзээп турганнар. Ынчан колдуунда-ла классиктиг хүрештиң аргаларын өөренимнээн, түскай эртемниг башкы чок болганындан хостуг хүрештиң пий-чангыс аргаларын өөренип, катаптап турдувус.

Хүреш кичөөлдерни эрттиреринге таарыштыр кылган дериг-херекселдер ынчан турбаан. Кожаа тос шактап оң бээ шапка четпээ-ле, хүрежилип чөрүе кагбаан бис.

Оолга чыгып, мээн Ленинградте РСФСР-ниң Улустарының Спартакиадазынче чалаан. Аңаа баргаш-ла хостуг хүрештиг билип алганым ол. Оон келген дораан Тывага хостуг хүрешти пептередир дугайында савалымны областтың күш-культура болгаш спорт комитединге киирдим. Гуслай эртемниг башкылар ынчаш чок болганы дыка хомудавчыг. Москва университединиң доозукчулары О. Назын-оол, О. Бартан, Н. Ишкин олар четкилеп келгеш хостуг хүрешке бистерни дээш өөретken соонда. 1959 чылдың күзүүнүүде Тываның чымыдыш командазы Грозный хоорайга РСФСР-ниң «Труд» эки тура спорт ниитилелиниң бүргү черн дээш маргылдаазынга киришкеш. 32 команданың аразынга 17-ги черни эзээп. Ынчаш ол эки көргүзүг турган.

Тываларның Болат-оол Чокпа ССРЭ-ниң спорт мастери атты бир дүгаар чедип алган Оюн-оолда Ф. Ондар, Ө. Ондар даңзы мээнгилээ ол ап ра тодаргаас болганнар.

ТВ

НОЯБРЬ 26-ДА

БИРГИ ПРОГРАММА
МОСКВАДАН

8.00 — «Үе». 8.40 — Суда шамчөшкин. 8.55 — Мультфильмнер. 9.15 — Уран-чечен фильм. 10.45 — «Композитор Андрей Штогаренков». Фильм-концерт. 11.35 — Телемедээлер. 11.40 — 14.15 — Чапсар. 14.15 — Телемедээлер. 14.35— «Мал ажылы — шалыпчы фронт». Документалдыг фильмнер. 16.15—ГДР-деп дамчыдыкка. 16.45 — «Мария Воронованың беш чылы». Телеочерк. 17.00 — Аныяктарның чогаадылгазы. 17.30 — «Моол чуртунда». Моол Арат Республикавының тургустунганындан бээр 58 чыл болурунга. 18.15 — «Леопольд болгаш алдын балык». Мультфильм.

КЫЗЫЛДАН

18.30 — Телемедээлер.

МОСКВАДАН

18.45 — Бөгүн делегейде. 19.00 — ССРЭ-ниң тургустунганындан бээр 60 чылынга. «Чаңгыс эптиг ат-бүдээр». Азербайжан ССР. 21.00 — «Үе». 21.35 — Орус музей деп дамчыдыкка. 22.05 — Бөгүн делегейде. 22.20 — 23.50— «Кинопанорама».

ИЯНГИ ПРОГРАММА

МОСКВАДАН

12.00 — Алгаа дыл. 12.30 — Физика. 6-гы класс. Денаа болгаш деңгей чок байдал. 13.00 — Революстуг плакат. 13.30 —«Медоборлар». Эртем-таныдырлыг фильм. 13.45 — «Чураачы». Тележурнал. 14.30 — «Ада-чурттуң Улуг дайыны». Кинозонолел. 9-ку фильм — «Кавказ дээш тулчуушкун». 15.20 — Телемедээлер. 15.30 — 18.15 — Чапсар. 18.15 — Телемедээлер.

КЫЗЫЛДАН

18.30 — Телемедээлер. 18.45 — Телефильм. 18.55 — «Азии төвү» деп информация-публицистикалыг дамчыдылга. 19.25—Чарлаалар. 19.30— «Тываның улусчу талантылары». Телефестиваль.

МОСКВАДАН

20.00 — «Тамчыктыг удунар, чаштар!». «Аваның эдерилгейжилгези». Мультфильм. 20.15 — Эртем-шептередилгэ фильмнер. 21.00 — «Үе». 21.35 — 23.00 — «Демисезө». Уран-чечен фильм. (МАР).

Редактор В. С. ШАРАВИН.

АГААР

Бөгүн республикага көжүү турар булуттаар, чагбас. Соңгу-барыын чүмге утланымышкының хаттың дүргени секундада 2—7 метр чедер. Агаарның температуразы 10—15, чамдык районнарга 3—8 градус соор.

Кызылга оңзагай, эскерлиишкин болбас. Хаттың күжү кошкак: Агаар дүне 21—23, хүндүзү 10—12 градус соор.

КИНО

НОЯБРЬ 26-ДА

«НАЙЫРАЛ»: «Тристан биле Изольда» 10.00, 12.40, 17.30, 20.10, «Дайзының ишкинде» 15.20 шактарда.

«ПИОНЕР»: «Чебурашка» 9.30, «Чаңгыс классчылар» 11.00, «Дорт салгакчы» 13.40, 15.10, «Адырлымышкын» 17.00, 19.50 шактарда.

«ВОСТОК»: «Июньнуң сорулгазы» 15.00, 16.50, 18.50, 20.30 шактарда.

«ЕНИСЕЙ»: «Специальность хунга хынала ажылы» 18.30, 20.20 шактарда.

Оттулар чүүл хереглеичилери 1982 чылдың ноябрь 1-ниң санажылгаларын бо чылдың декабрь 15-ке чедир тодарадып, санажырын оттулар чүүл сайгарарының республика конторазы дилеп тур.

Айыттынган хуусаа эртенде негелдени хүлээп албас болгаш чагыкчыларның илереттинген акшазын эгитпес, бюджетче киир шилчидер.

1982 чылдың декабрь 29—30 хүннерде акша-бараан лотереязының немелде (чаа чыл) үндүрүлгези болур.

Билеттиң өртээ 30 көпеек. Ол үндүрүлгеге ниитизи-биле 18 миллион рубль түңнүг ойнаашын киргеп, ол дээрге, ниитии билеттериниң түңнүүн 60 хуузу-аар.

Акша-бараан лотереязының чаа чылдагы үндүрүлгезинде 10280000 ойнаашын бар, оон ниитизи 21000 эт-харакгерсел аймаа, 5147200 рубль түңнүг болгаш 12852800 рубль түңнүг акша ойнаашкыннары бар.

Аайлашканнарга «Москвич-2140» болгаш «Жигули» ВАЗ-21013 деп 200 автомобиль, ямыг-бүрү маркалардың 500 мотоциклдери, 300 пианино, 1000 телевизор, 600 магнитофон, үш муң соодунчу, эр болгаш херээжен улустуң 1700 хөл шаатары болгаш өске-даа үнелиг ойнаашкыннар таварлыр. Оон ангыда 1 рублъден 200 рубль чедир акша база ойнаашкынга таварлыр.

Чаа чыл үндүрүлгезиниң билеттерин ажаалга кассаларындан, магазиннерден, харылзаа будурулгелериндеп, кинотеатрлардан, «Союзпечать» киосклеринден, ниитиниң чыгыныкка черлериниң будурулгелериндеп болгаш вензалдардан садып ап болур.

Чаа чыл үндүрүлгезиниң акша-бараан лотереязын садып алыңар.

Тываның туризм болгаш экскурсия талазы-биле область чөвүлели агаар-биле аян-чорук кылыр күзелдиг кижилерни дараазында маршрутче чалап тур:

— Ленинградче — ноябрь 29-тан декабрь 3-ке чедир. Путёвка өртээ 230 рубль;

— Ортаакы Азияже—ноябрь 29-тан декабрь 10-га чедир. Путёвка өртээ 283 рубль.

Орук хөлезини, чинр чеминии болгаш чурттаар черинин өртээ, экскурсия хандырылгазы путёвка өртээнге кирер.

Айтырар адреси: Кызыл хоорай, Кочетов кудумчузу, 1. «Моңгүлек» гостиница, 103 дугаарлыг кабинет. Телефону 2-51-76.

РЕДАКЦИЯНЫҢ АДРЕЗИ: ИНДЕКС 667000

667000, Кызыл, Щетинкин болгаш Кравченко кудумчузу бажың № 3. Телефоннары: Редакторнуң 2-24-63, редакторнуң орнаачыларының 2-33-24, 2-23-54, харысаалалыг секретарының 2-23-35, секретариатты 2-23-35, партийжи аймыраа болгаш совет тургузуг киллистериниң 2-37-13, пропаганда киллизиниң 2-31-75, культура киллизиниң 2-23-54, көдээ ажыл-агый киллизиниң 2-21-47, үзетүүр киллизиниң 2-31-75, чагаа киллизиниң 2-41-27, информация киллизиниң 2-20-60, корректорларның 2-27-41, бухгалтерияның 2-12-45, солуп келбейн барганда 2-32-75 телефонче долгаар.

Чыгыг № 1981

Солун неделяда 6 катап үнер.

Тыва АССР-ниң Министрлер Чөвүлелиниң Ном үндүрер чер, полиграфия болгаш ном садыынын эргелериниң талазы-биле эргелелиниң типографиязы. (Кызыл, Щетинкин болгаш Кравченко кудумчузу бажың № 1).

ТС—01685

Бүгү чүрттарның пролетарийлери, каттыжыңар!

ШЫН

СЭКП Тыва обкомунуң, Тыва АССР-ниң Дээди Совединиң болгаш Министрлер Чөвүлелиниң органы

№ 274 (12064) | 1982 чылдың ноябрь 27, суббота | 1925 чыдда үнделип чыдгылаан | Өртээ 3 кап.

АЛДАРЛЫГ ЮБИЛЕЙНИ ТӨЛЕПТИГ УТКУУЛ

КЫШТАГЛААШКЫН — ХҮННҮҢ АЙТЫРЫЫ

Кыш — шагның дөрт эргилдезиниң эң-не берге үези. Ынчангаш ылаңгыя кедээ ажыл-агыйга чылдың өске кезии аңаа белетиелге үнер. А кыш бистиң республиканга бөш-алды айлар дургузунда үргүлчүлөөр. Ындыг болганда кыштаглаашкынны эң-не организастыг болгаш хынамчалыг эрттирери чугула.

«Хадың» совхозтуң Суглуг-Хем хойму бригадазы кыштаглаашкынга бо чылын намангызынган-даа эки белетиенген. Хоймулар бүгү кыштагларның девискизорин арыглап-аштаош, өдээн болген. Олар чайын нажааларның дең кезиниң дээвирин солуп, кырын чаа өден-биле дуглаан. Септелге шынарлыг болган. Бо хүннерде кыштаг бүрүзүнде мал чеминиң нурлавыры, хомуо-даш, дус дүмүртүнген, суггатты организастаана эки. Мал чеминиң белетиелинге болгаш кыштаг септелгезинге бригада кежигүннери илепкейлиг киришкен.

«Сут-Хөл» совхозта Таан-оол биле Кара-кыс Ондарларның ат-булези бо чылын 117 хураганны чүс хойга онаштыр дорунтургаш, кыштаглаашкынга эки белетиенген. Олар баттары 35 тонна сигенин белетиген алган. Черле ынчаш, кыштаглаашкынны чедишкинниг болгаш организастыг эгелеп турар малчыннар, бригаалар болгаш сут-баразан фермалары бисте чөй. Оларны СЭКП Төп Комитединиң Совет Социалистиг Республикалар Эвилелиниң тургустунганыныңың 60 чыл ойнуң дугайында доктаалы хей-аът киририп турар.

Кедээниң ишчилери Тес-Хемде «О. Шынаа» болгаш Тандыда «Революцияның чалбыыжы» совхозтарның ажыл-ишчилериниң кыштаглаашкынга чедишкинниг белетиеңир, малга быжыг чем-суурну тургузар дугайында ыйгырыын изиибиле деткээн болгаш бо талазы-биле социалистиг чарыштыг улам нагбартнаң. Ооң түңнелинде мал чеминиң бүгү төвиолери эртиен чылдагыдан элээн хей белетиеттинген. Ам сорулга болза ол мал чеминиң болбаззырадып. ынзы-бүүр хөлүмактар-биле шынарын болгаш хоолулуун белиидир тургаш, малга эртехникитиг негелде ёзугаар ёзээн белүүр. Мал чёминиң учёт-отчёдун шыңгыыралыр, чалыгаан туралын хынаар. Зоотехниктер малдың эң-нызын, улуг-биченин барымдаалап кыштаг болгаш кодан бүрүзүнге мал чемнеөинин хуваадазын нылыр, рационну тургузар. Күүселденнің хынаалазын чер-чеже улусчу контроль болгаш «Комсомолчу прожектор» постуларлы үргүлчүүнүң хайгаараалынга алыр үүрлүг.

Мал чемнерни камнаар, ооң шынарын чавызатпас сорулга-биле шагжаларны, оңгачаларны долу ажыглаар херек. Ындыг херекселдер чедишпес болза, доп-дораан ылдыртыр болгаш четчелээр. Комбикорм ылыр болгаш мал чеми болбаззырадыр цехтерни долу ажылдадыр, үрелин цехтерни дарый септээш, ажыглалга киирер. Бо хүннерде Чөөн-Хемчик районда кормоцехтерниң чүгле дең кезии, Каа-Хем районда — 57 хуузу, Улуг-Хем районда — 64 хуузу ажылдап турары нанчап-даа таарышпас.

Республикада мал чеминиң белетиели ниитизи-биле чүгээр болган-даа болза, чамдык районнарда, ажыл-агыйларда байдал дувуренчиг. Чижээлээрге, Өвүр район планнаттынган 14 муң тонна сигенниң 8.7 муң тонназын белетиел алган. Ооң өске чүү-даа чок. Тожу район база ун планының дең кезиин нүүседип алган. Ынчалзажок ында эвээш силос бар. «Ак-Чыраа» сиген планының 35 хуузун нүүсетиген. Мал чеми чедишпес совхозтар оны дарый тыптынып, дүрген сөөртүп алыры чугула.

Амгы үеде малчыннар кыштагларында хонгулаппан. Амдыызында байдал эки, ынчалзажок хар улгадып, сооң дыңзаан тудум бергедээшиннер нөөдээр дээрзи билдингир. Ындыг болганда кыштаглаашкынга белетиелди дүрген доозар херек. Ылаңгыя «Кызыл тараачын» совхозтуң Зэрбек салбырының чамдык кыштаглары амдыгаа чедир септеттинмээн. Ында бөш кыштагга улуг септелге кылыры негеттинип турар. Кыштагларның хей кезиинде хөмүр-даш болгаш мал чеми дүжүрүнмээн. Мындыг байдал өске-даа амыл-агыйларда бар.

Малдың хорамчазы ниитизи-биле эртиен чылдагыдан эвээжээн-даа болза, чамдык ажыл-агыйларда уяуг болуп артпышаан. Эртиен айда «Хадың» совхозтан 25 инек, «Кончей» совхозтан 205 хаван, «Найырал» совхозтан 175 шээр мал өлген. Хар чугада болгаш чылыг үеде болган бо хорамчаны ажыл-агыйларның удуртунчуларының болгаш малчыннарның харыысалга чогу-биле, малга эки ажаалазыны тургуспааны-биле тайылбырлаар апаар. Ам малдың ажаалазынче болгаш чемгерилгезинче ниитээнгейни бедилер үе келген. Деңгели таарыы малдарны үскеш, одар-белчиирни болгаш суг-суггадын таарыштырып, немелде чемнер-биле чемгерер херек.

Республиканың кедээ ишчилери СЭКП Төп Комитединиң, ССРЭ-ниң Министрлер Чөвүлелиниң, ВЦСПС-тиң болгаш ВЛКСМ ТК-ның «1982—1983 чылдарның кышыны үезинде мал кыштаглаашкынын чедишкинниг эрттирер, мал ажылының продуктуларын бүдүрерин болгаш садарын нөөдеңир дээш Бүгү-эвилелдиң социалистиг чарыжын калбартыр дугайында» доктаалын амылга удуртулга болдурааш кыштаглаашкынны организастыг эрттирер талазы-биле хеичегелерни алыр үүрлүг. Совхозтарның дирекциялары, партия, профэвилел организациялары, кедээ Советтер күш-амылды беник деңнелге организастаарынче, мурнакыы дуржулганы болгаш эртем-техниканың чедишкинниерин амылгаларынче чонну мобилизастаар хүлээгелиг.

Кыштаглаашкын — амгы үеде хүннүң чугула айтырыы. Хамык күштү ону организастыг эрттиреринче мөңгүзээр херек.

«Тыва даг-дүгү» комбинаттың арыглал фабриказында аныяк ажылчыннар хей. Оларның хей кезии – бүдүрүгеннің мурнакчылары. Ындыгларның бирээзинге Е. М-Д. Сарыглар база кирер. Ол маңаа ажылдааш үр болбаан. Чүгле үш чыл хире болза-даа, эш-өөрүшүн хүндүткелин чаалаан ап шыдаан. Ол — үшкү разрядтың дериглелер машинизи.

ЧУРУКТА: машинист Екатерина Сарыглар.

Ю. КОСАРЬКОВТУҢ фотозу.

Терлиг-Хаяның моңгүн-суу бүдүрүлгезинде чер өрүмнекчилериниң үш эштээ бар. Олар аразында чарыштыг ажылдап турар. Коммунист Борис Наксыл биле Виктор Шулуужук олар эки ажылдыг дыртып мактадып келген. Олар хүндө 16 метр чер үттээр нормазын 36—40 метр чедирип турарлар.

Чер өрүмнекчилери декабрь 18-те болур коммунистиг субботник хүнүнде эң-не бедик бүдүрүкчүлүг ажылдаарын хүлээнип турарлар.

ЧУРУКТА: чер өрүмнекчизи Б. О. Наксыл.

Ю. КОСАРЬКОВТУҢ фотозу.

Хүннүң медээлери

ШАЛЫПЧЫ ЁЗУ-БИЛЕ

«Тыва даг-дүгү» комбинаттың ажыл-ишчилери декабрь айда болур коммунистиг субботникке бедик кодурлүшкүнүг, организастыг кирижирингe белетиккенин турар.

Ак-Довурак хоорай Совединиң күүском даргазы А. Сарыгларга удурткан субботник штабы ол хүн ыглыр ажылдың хемчээлин тодараткан. Штаб кежигүннери ийи удаа хуралдаан.

Коммунистиг субботник хүнүнде хоорайның болгаш комбинаттың ажылчыннары колдуунда ла боттарының ажылчын группаларын эдептерлер. Хоорайның бүдүрүлге коллективтери «Кызыл суббота» хүнүнде 15,5 муң рубльдин ажылын бүдүргеш, оңгу бөш чылдың фондузуунче шилчидерлер. А комбинаттың ажылчыннары 10,2 муң рубльдин продукциязын бүдүрөрлер. Субботник хүнүнде ажылчын хандырылга киллизиннии коллективи — 1000, «Тыва даг-дүгү тудуг» эргелелиниң тудугжулары — 400 рубльдин бөш чылдың фондузуунче шилчидер. Тудугжулар 1176 өөреникчи өөренир чаа школа тудуунга ажылдаарлар.

(Бистиң корр.).

ДЕМНИГ КИРЖИР

ССРЭ-ниң 60 чылынга тураскааткан коммунистиг субботникти эрттирер дугайында москвачыларның болгаш Кызыл хоорайның чамдык бүдүрүлгелериниң эгелээшкинниң Кызылдың районнар аразының «Сельхозтехника» каттыжышкынының коллективи бүрүнүбиле деткээн.

Ол хүн коммунистиг субботникче 300 хире кижи бир демниг, күш-ажылчы тура-соруктуг үнер. Тус-тус бригадалар бедиткен хүлээлгелерни алган. Субботник хүнүнде К-700 болгаш ДТ-75 маркалыг ийи тракторну, үш трактор, ийи автомобиль моторун бүрүн септеп кылыр. Ажылчыннар өскедаа септелге ажылдарынга киржирлер.

Бүдүрүлгенің чоланчылары 750 тонна чүүктү сөөртүрүн хүлээгеннер. Коммунистиг субботник хүнүнде 8.7 муң рубльдин бараанның продукциязын бүдүрөр. Коллектив он бирги беш чылдың фондузуунче 1450 рубльдин шилчидер деп шийтирлээн.

Ш. ИРГИТ.

КҮЖЕНИИШКИННИГ АЖЫЛДААР БИС

ССРЭ-ниң Дээди Совединиң оңгу чыыжының чедиги сессиязын ажылынга киржин чораан Тывадан ССРЭ-ниң Дээди Совединиң депутаттары дүүн Москвадан Кызылга эки чаным келген.

Дээди Совединиң чедиги сессиязының ажылының дугайында бодунуң бодаалдарын чугаалап бээрин бистиң корреспондентивис ССРЭ-ниң Дээди Совединиң Национаддар Совединиң депутады, Кызыл районда «Тиилелге» совхозтуң механизастаттынган отрядының удурткучузу Доржу Сааевич ДАНДАРДАЙ дээн.

— ССР Эвилелиниң Дээди Совединиң оңгу чыыжының чедиги сессиязы келир чылда чурттуң экономиктиг болгаш социал хөгжүдезиниң Күрүне планын болгаш Күрүне бюджедин кол айтырыглар кылдыр чугаалашканын чон билир болгай. Бо айтырыгларны чугаалашканы СЭКП ТК-ның ноябрь (1982 чыл) Пленумунуң шийтирлериниң болгаш ол Пленумга СЭКП ТК-ның Чингине секретары эш Ю. В. Андроповтуң чугаазында түңнелдерге болгаш айтышкынынарга бүрүн хүүштүр болганын Дээди Совединиң депутады бүрүзү сеткил ханыш демдеглеп турду.

Мен бодум кедээ ажыл-агыйда ажылдаан. ССРЭ-ниң Аъш-чем программазын бодандырарынга киржип турар кижи болганымда, 1983 чылдың Күрүне планы болгаш Күрүне бюджедин Совет күрүнениң күүш-шыдалын улам бижыглаарывыс, чоңнуң чаа-тай чоруун бедидеринче утланган дээрзин онзалап демдеглекседим. Чүгле кедээ ажыл-агыйның шинги продукциязы 1982 чылдынга бодаарга 10,5 хуу хей болур ийикше, 137,3 млрд. рубль болур-дур.

Ындыг өөредиин чедиш алырда хамыктың мурунда үнүш-дүжүттү бедидерин, мал ажылын быжыг чем базазы-биле хандырары чугула деп ССРЭ-ниң Дээди Совединиң депутады Доржу Сааевич ДАНДАРДАЙ дээн.

ХАРЫЫСАЛГА НЕГЕТТИНЕР

СЭКП-ниң XXII съездиниң аттыг совхозтуң Доргун сүт-бараан фермазының ажылын улуг бызаа ажаакчызы Өлзей Долаановна Долаан удуртуп турар. Оон удурткан бызаа ажаакчылары боттарынга хамаарышкан бызаа кажаазының түс-түс өрээлдериниң септелгезин шынарлыг кылып. чугайлап алган. Олар ам-ында бызааларны тургузу азырап турарлар.

Бызаа ажаакчылары шупту дөрт кижи. Оларның бирээзи бызааларга немелде чемге кылымал сүт кылып белетиеттинген. Ол хүлээлгезин Өлзей Долаановна боду ак сеткилдиг күүседип турар. Кылымал сүттен чемни бызааларның улуг, биче аймывче нызы-бүүр кылдыр хайындырып белетиеттинген. Өлзей Долааннын чаш бызаага чем белеткеп кылырындан өске ажаакчылар өөренип ап, эки шынарлыг мал чеми дээш ооң дүржүлгазындан өөренип турарлар.

Фермага Ө. Долаан-биле кады ажылдаан Көк Күжүгет бодунуң ол ажылында 10 чыл ашкан. Ажылдаанындан бээр чаа-ла үш ай болган Серен Монгуш оларның дузазы-биле ажыл-ижинин чүүлүн тыпкан, кызымак кижилерниң бирээзи апарган.

Бызаа ажаакчыларының бызаалар тургузу азырап турар тус-тус өрээлдери арыгсылыг, кургаг, ой-тап чылыг.

— Чаш бызааны дорунтурар дээш доктаамал сагыш салып, кызыл ажылдаары негеттинер. Бызааның ажаалдазын баксыралып, кошкадыр чүве болза, ооң ботнур, шынарлык озериниге шаптыктаар. Хей чылдарда бызаа ажаалчылап келгеп ол ажылдың чиик эвезин корүп келдим. Кол-ла чүве — ажылга боттарымсалга, аңаа бердинниң ажылдаары болур — деп, хоочуй малчын Өлзей Долаановна чугаалаар.

А. МОНГУШ.

Чөөн-Хемчик район.

ОРУКЧУЛАРНЫҢ ЧЕДИИШКИНИ

Ак-Довуракның № 3 оруи-септелге участогунуң коллективи бо чылдың эртиен он айларында харыылап турар девискизеринде орунтарның капитал септелгезинге болгаш боттарының бүдүрүлге базазының тудуунга ниитизи-биле 933,0 муң рубльди шиңгээдип алыр тургаш, 938,889 рубльди шиңгээдип ап, планын 100,6 хуу кылдыр күүсетиген. Участок үшкү кварталдың түңнели-биле республиканың автоорун эргелелиниң коллективтериниң аразында социалистиг чарышка ийиги черни эзээзэн.

Участоктуң девискизеринде кирип турар оруктарның капитал септелгезин аныяк коммунист Сетдрудин Курбановтуң удурткаңы бот-орулга-чарылгалыг комплекстиг бригала кылып чорудуп турар. Ниитизи-биле 14 кижи составтыг бо бригала эртиен он айларда Кызыл-Мажалык—Тээли арамының орууи кылырынга 162,1 муң рубльди шиңгээдип алыр тургап болза, керек кырынга 175 муң рубльдин ажылдарын кылган. Ооң анаыла Кызыл—Тээли аразының орууна колдуктар 457,5 муң рубльдин ажылдарын кылыр тургаш, 493,3 муң рубльдиин күүсеткен. Сетдрудин Курбановтуң бригадазы Улуг Хөндергейнин ковурүүн кежер орукту. Кызыл-Мажалык аэропортунун самолёттар хонар төлүн база асфальтылап, эки шынарлыг кылдыр кылган.

Бо коллективтин чедишкинниг ажылдаарынга ук бригалага орук ажылынга хамаарышкан янзы-бүрү мергежилдиг кижилерин моөннеп, ону комплекстиг кылдыр тургускаңы улуг идигни берген. Бригада бот-орулга-чарылганың системазы-биле ажылдап турар болганда орук тудуунга хереглээр материалдарның камналгазы дээш, күш-ажылдың будурукчулуун хүн бүрүле бедидери дээш ажылчыннарның сонуургалы база өскен. Коллектив кежигүнниринден асфальт-бетон заводунун операторлары Борис Кишко, Сергей Олунин, электрик Эрес-оол Ооржак, орук таптаар трактор ун башкарыкчызы Виктор Саая, бульдозерист Борис Насонов олар ай, кварталдың планныг даалгаларын токтаамал ажыр күүседип, мурнакчыларның одуругунда кирип турарлар.

Ак-Довуракның орук-септелге участогунуң коллективи боттарының будурулге базазын быжыглаар дээш база чөй чижектерни кылып турар. Участоктуң боттарының ажылчыннарының күжү-биле ийи кварталга бажының. 48 шиңгээр шинги чурттарга черни эзээзэзэн хиитир. Асфальт-бетон заводунун электри четкизинин, ийи аал шинги чурттаар чурттарга бажыңының тудуглары адакталган болгаш келир чылын ажыглалга киирер. Битүм шыгжаар складтың, септелге механиктиг мастерскаанын тудуглары элээн шуудай берген. Василий Селоенковтуң удурткаңы алды кижи составтыг тудугжулар бригалазы участоктуң будурулге базазының тудугларын эки шынарлыг кылдыр кылган.

Тудуг-септелге участогунуң хей-ниити организациялары ажылчыннар ортузунга кижиниидилге ажылын чорудар, күш-ажылдың сагыага-чурумун быжыглаар талазы-биле администрацияга боттуг дузаны көргүзүп турар. Чоланчы Владимир Вевкоңун удурткаңы партия эге организациязы боттарының хүүзелениң өстүрер, эң-не харыысалгалыг участокторга коммунистерни быжыглаар, партия кежигүнериниң авангардчы ролун кодурер талазы-биле өөрөн эвес ажылларны кылып келген. Эге организациянын хуралынга будурулге планының күүселдезин, удурткучуларның, инженер-техниктиг ажылдакчыларның отчёттарын дыңнап, оларга толаргай практикмг дузаны чедирер дээш ораалзжышкыннарны кылып турар. Бо өртээн отчёттуг үеде коллективтең ийи кижини партия кежигүнүнге киирөринге белеткеп турар.

Орук тудугжуларының комплекстиг бригалазының бригадири С. Курбановтуң удурткаңы профэвилел месткому ажылчыннарның ажылдаарынга, чурттаарынга таарымчалыг байдалларны тургузар дээш, оларның ортузунга социалистиг чарыштың идиг беришкинин улуг болуп турар.

Келир ажыл-агый чылынга Ак-Довуракның № 3 орук-септелге участогу Кызыл—Тээли, Кызыл-Мажалык—Тээли аразының орукталарының капитал септелгезин кылыр, септелге-механиктиг цехтиң тудуун доозар, ийи аал шинги чурттаар базыңыны ажыглалга киирер дээш өске-даа чугула ажылдарны кылыр үүрлүг. Амгы хүннерде участоктуң ажылчыннары бо ийи аалдың чедишкинниг доозаан, ажылдың таарымчалыг болуун дээш профэвилел месткому ону категория бүрүзүнге таарыштыр ажылдап кылган. Ооң түңнелдерин ой-шаанда үнүрүп, чоралдыг база материалыг деткимчени тиилекчилерге доктаамал көргүзүп турарынан социалистиг чарыштың идиг беришкинин улуг болуп турар.

А. БЕГЗИН-СОЛ.

УЛУСЧУ КОНТРОЛЬ АРНЫ

1982 чыл, ноябрь № 11 (105)

1937 чылдан бээр СЭКП кежигүнү Иван Онуфриевич Гиляс 80 хар ашсадаа, ам-даа хой-ниити ажылынга идепкейлиг киришпишаан. Кызыл хоорайның улусчу контроль комитединиң штаттан дашнаар инспекторунга ол 11 чыл хире идепкейлиг ажылдаан. Оң барык-ла 40 ажыг чылдарда кол бухгалтер болуп ажылдал чораан практиказы рейдилер, хынаалдар үезинде четпестерин ылаптыг илередиринге улуг дузалыг болуп турар.

ЧУРУКТА: И. О. Гиляс.

Ю. КОСАРЬКОВТУҢ фотозу.

Бир бөлүктүң ажылының дуржулгазындан

Дээштиг болзуң дээт

Бистиң автосептелге заводувуң пашкы паъдынче дегем чадалап үнүп келген кижи дораан-ла будурулгенин база ында хой-ниити организацияларының ажыл-чорудулгавыл коргусиен неске агитациянын янзы-бүрү хевирлерин эскерип каар. Оларның бирээзи коллективте улусчу контроль болдувүн тускай стендизи. Анда ой-ийде хапгылычыларның үвлүргелп тускай хуудустарны, шүгүмчүледдиг шоодугларны болгаш чуруктарны азып турар. оон чаңыпга ажылчыннар боля чыглып келир болгаш олар оны сонуургап, ында-биле деткип, сөвел-оналын солушкан турааннар.

Хайгыылчыларның ажылчорудулгазы кадбак иептерелдиг. Хейге неске болзун дээш бистиң контроль болувүн оны ыяап турган чүүлүн ажыктыг дээш бодап турар бис. Ында хайгыылчыларның сөөлгү чорутпан хынаалдалары, мурнуда кылган хынаалдага илереп четпестерни чаңылдыр дээш кандыг хемчегларни ап турарм, ажыл-херекке четпестерни болдурген эштерниң тайылбырларын болгаш оске-даа материалдарны анаа киирип турар бис. Оон ангыда заводта улусчу контроль болувүнүң составында 12 кижиниң данзызы болгаш оларның кижи бүрүзүнүң доктаамал даалгаларын оон дораан-на номчуп болур.

Бистиң бөлүк бодувун ажылын партия организациямаанын удуртулгазы база дузазы биле план ёзугаар чорудуп келген. Будурулге курлавырларын дилеп тып, чоп ажылдарывнын, ажылдың ажыктыын бедидериниң база прочхиниын шыпарын экижиериниң болгаш ажыл-агый-хы авес чоруктарга, четпестерге эптеп чок демелдеп чорударының айтырыгларын контролёрлар кол киирээгей-ге ап келген. Оон ангыда заводтуң нарын болгаш хой янзы адырлардыг ажыл-чорудулгазынга чамдыкта таварыжы бергилээр бергедээшкинверниң чыллагаавиларын ыласедип, чамдык ажылданчылар кылган частырыгларын боттары чоптуу-биле мелереп билип, оларны чогуур өйүнде алып алырынче сагып салып турар бис. Хайгыылчылар хынаалда бүрүзү хаяы болгаш дээштиг болуруун чедип алырын ораддажып турар.

Бистиң бөлүк чыл бүрүделе ажыл-бүрү айтырыгларга хамаарыштыр 14—15 хынаалданы организастап, оон түңнелдериниң хой иуруузун бөлүктүн хураалдарынга сайгарып чугаалашкап, четпестерни чайладырының хемчеглерни ап турар. Бо чылгы хынаалдаларның дорт үнүн түпелеп контролёрларның ишти хуралынга сайгарып кордувус, бир хынаалданың түңнелиин дугайында коллективте партия организациязының анык хуралынга чиглиг, шынгыы чугаа болгап. Ынчаргга беш хынаалданың түңнелдеринге хөлбаштыр завод директору чогуур хемчеглерни ап. тускай дужаалдарны үндүргүлээн.

Бо чылын автосептелге заводу багай эвес ажылдап, планнарны күүседип келген. Оң үре-түнелдиг ажылга контролёрлар үлүг-хуузун кииргени чугаажок. Хайгыылчыларның арасында К. П. Кукарин, В. Я. Чайчин ыпкак күш-ажылга мурнакчы үлегер-чижектиг. Хой-ниити ажылынга идепкейлиг болгаш принципиалдыг эштер бар. Коллективте олар ат-алдарлыг, бүгү-ниити хундүлелди чедип алган эштер.

Бо чылдың иүнүэ бүгү коллектив кежигүнериниң пикти хуралынга улусчу контроль болувүнүн ажылынын дугайында отчёдувус берип, информастаан бис. Анаа бистиң ажылывыста эки түзүдерин болуур-чогуурулу-биле үнелеп демдеглээш, сагыш салаа чогуур аитырыгларны база айытхан. Ылаңгыл күш-ажылдың сагыпга-чурумун быжыглаарының, технологтуг материалдыг хандырыга айтырыгларынче кичээнгейни күштелдирээ чогуур дээрэнин эш-оорлер чугаалап турган чүве. Ынчангаш хайгыылчы бүрүзүнүң идепкейин улам бедидип турган, ССРЭ-де улусчу контроль дугайында Хөөйлуда оларга тывыскан эргелерни долузу-биле амыгдаавышаан, контрольдуң болгаш хынаалдаларның дээштиин база үре-түнелдиин улам бедидер хүлээлгелиг бис.

А. ТОМИЛИН,
Тываның автосептелге заводунда улусчу контроль бөлүүнүн даргазы.

«Шынга» парлаттынган соонда

Дүүн ол дугайында

Бо чылдың сентябрь 27-де «Шын» солуунун «Улусчу контроль арнынга» Кызылдың кодээ ажыл-агый техникумунун директизазы сургуулдар чурттаар общежитие септедириие мөге немей бижээн нарядтар тургускан, алыскакчискен кижилерге күрүненин хей артык акшазын чарыгдаан дугайында «Лыдын тавар-ла» деп эгелиг чуруктуг шүгүмчүлелди парлаан.

Дүүн ол дугайында айтырыгны республиканың Улусчу контроль комитединиң хуралына чугаалашкан. Контролёрларның хынаалдазында болгаш солуда шүгүмчүлелде айтыкан четпестер бүрүн бадыткаттынган. Техникумун директору В. А. Колесников ол-ла улуг четпестерни дээш оон мурнуу чарымда партия талазы биле шынгыы хемчег алдырганын барымдаалаан. комитет анаа административтиг хемчег хүлээтпээн, а директорнуң ажыл-агый талазы-биле оралакчызы А. В. Канаевти, кол бухгалтер Л. Г. Зубареваны шынгыы доңгуткан. Күрүнеге чедирген когарадыын чамдыкмыы эгидери биле олар-ның шуптузунуң бир-бир айда шалыңның тырттарын комитет шиитпирлээн.

Хайгыылчыларның бот-өөредилге семинары

КҮҮСЕЛДЕ ХЫНААЛДАЗЫ

Күрүне пенсиязын тыпсырда ажылчыннарның шалын төлевиринге холбаштыр Улуг-Хем районнуң чамдык совхозтарының бухгалтериа аппарадының ажылдакчылары шын эвес шинчилгилер берип, чамдык кижилерниң пенсиязын кайы хамаан чок улгаттырып турган фактыларны бо чылдың иүнүэ Тыва АССР-ниң Улусчу контроль комитединиң хуралынга чугаалашкан, ону дарый эдерин шыгыы негээн.

Оон күүселдезиин катап хынаарга, «Ак-Туруг», «Найырал», «Улуг - Хаа» совхозтарда пенсионерлерге дүрүм чокка күрүне пенсиязындан ажыр төлеттинип пенсия акшазын бюджетке катап бүрүп эгиттирген. Чаа тывыскан 859 пенсия херээн немей хынаан. Бо айтырыгның талазы-биле районнуң көдээ ажыл-агый эргелеринин бухгалтериязынга чөвүдээ хуралды эрттирген. Пенсиялаар кижилерниң мурнунда ап турган шалыныың дугайында шыпызылгаларны совхозтарның бухгалтериа аппарады чогуур ойүнде, чын кылып турар апарган.

Х. АЛЕКСАНДРОВ.

БИРГИ КИЧЭЭЛ: Контрольдуң ленинчи принциптери. СЭКП—улусчу контрольдуң удуртукчузу

В. И. Ленин социалистиг ниитилелге улус массаның контролюн чорударын эң-не чугула деп санап чораан болгаш оон принциптерин ажылдап кылган. Ол ленинчи принциптерни амыдыралга боттандырбышаан, СЭКП контрольдуң арга-методтарын саңыыраңгайжыдып, ону улам хөгжүдүп, байыдып келген. Күүселдениң контролюн болгаш хынаалдазын партияның съездилеринге, СЭКП ТК-ның Пленумнарынга, Политбюронуң хуралдарынга, күрүне эргечагыргазының дээш органнарынга чугаалажып, тодаргай соруглаларны айтып келген.

Партия болгаш совет органнар контрольду болгаш күүселдениң хынаалдазын шын чоруткап, экономиканың, эргелеп башкарылганың болгаш хандырылганың бүгү адырларынга ажыл-херекте экижиерине идепкей берип турар. Бо ажылга улусчу контроль комитеттериниң болгаш бөлүктериниң үжүр-дүзээлиг. Партия комитеттериниң, эге организациялариың болгаш улуг депутаттарының Советтериниң удуртулгазы-биле ажылдаап олар контрольдуң ең массалыг органнары болуп турар. Комитеттерни күрүне эрге-чагыргазының органнары тургузар, бөлүктерни болгаш постуларны күш-ажылчы коллективтер боттары тургузар болгаш оларның мурнунда, оларның даалгазы-биле ажылдап турарлар. Контрольду нындыр тургузарын ССРЭ-нин чаа Конституциязында, ССРЭ-де улусчу контроль дугайында Хөөйлуда айтыкан. Ол улуг документилерде улусчу контроль органнарының ролюн болгаш соруглаларын тодаргайдып, оларның эргелерин магадыпаан, ажылының кол угланышкыннарын айытхан.

Улусчу контрольду күштелдирер дугайында мыдыг сагыш салышкын шинчилелдин бүгү ажыл-херээн башкарарынга ажылчы чоннарның улам оңуп турар ролюнуң дугайында ленинчи идеяларга дүүштүр тургустуунган.

Социалистиг күрүнеге учет болгаш контроль күш-ажылдың хемчээлинге-даа, продуктуларның хуваалдазыныгаа-даа — чер болганга бүгүнниттиниң болгаш хөй талалыг болур үжүрлүг дээрэнин В. И. Ленин өөредип чораан. Ындыг контрольду күүле «милли-онлаан-миллиоп ажылчыннар болгаш тараачыннар эки турабиле, шалыпкын, революсчу энтузиазсы чорүү-биле деткээн болгаш боттандырган турда хандырып болур.

Контрольдуң ленинчи принциптериин алыс утказы чүдел? Ол дээрге хамыктың мурнунда контролга партийжи удуртулга, оон массалыг, бүгү улустуу, бүгү талалыг, доктаамал болуру база ылап шынныы, хейге биллингирэ, дээштиг, үре-түнелдии-дир.

Контролга партийжи удуртулга оон ажылының бедик деңнелдиг болуруп, лайынны арга-шинээлиг, салдынган соруглаларны чедип алырынга кызымаккай болуруп хандырып турар. Партия организациязының удуртулгазы комитеттерниң, бөлүктериниң болгаш постуларның ажылынга шын утпаныышкынны берип, сонгаварладып болбас ажыл-херектерни болгаш соруглаларны шиитпирээрин эртемге үндезилеп чорударынга оларны өөредип турар. Партия организацияларының улусчу контроль органнарынга ажылдаары-биле ол ол ажылга бердинген, ажы белеткелдиг коммунистерни чорудуп турар. Олар улусчу контроль органнарының кол өөзэ. Улусчу контроль активиниң өөредилгезин организастаарынга партия органнарының хүн бүрүде дузазы бөлүктериниң, постуларның ажылынга улуг үжүр-дүзээлиг. Бистиң республикада улусчу контроль бөлүктериниң дарга-лаарының хөй кезии партком-нарының, партбюроларының кежигүнери, партия организацияларының секретарларының ораалчылары.

Контрольдуң күүжү — оон ындыг шынары оон дээштиниң хандырып, контроль, хынаалдаларны чоннуң мурнундан. оларның даалгазы-биле боттандырарын хандырып турар.

Социализм үезинде контрольду «бүгү чурттакчы чон шуптуу» боттандырар үжүрлүг. ол ленинчи бодаалдар «Улусчу контроль» деп сесте спипнккей. Совет хамаатызы кижи бүрүзү күрүне органнарының болгаш организацияларының ажыл-чорудулгазын контрольдаарынга киржир эргелиниң дугайында ленинчи айтымышкынны ССРЭ Конституциязында киргизип тавар-рыгга авес. Контрольдуң мындыг харакгери — социализмниң онзагай чаалай алышкыны-дыр. Амгы үеде бистиң чурттуузута бөлүктерде болгаш постуларда 10 миллиоң ажыг улусчу контролёрлар сонгуткан, оларның 4,7 миллиону ажылчыннар, 1,5 миллиону колхозчулар, 3,5 миллиону спецпалистер болгаш албан-хаакчылар.

Комитеттер боттарының составының, ажылының аргаметодунуң талазы-биле база ёзулуг массалыг, улусчу органнар болуп турар. Бодунуң штады улуг эвес-даа болза, олар калбак активке даянгаш ажылдап, штаттан дашкаар киидистерни, доктаамал болгаш түр комиссияларны, ажылчы чоннарның хомудадарының болгаш сонал-оналдарының бюрозун тургузуп алгаш ажылдап турар. Комитеттерниң активиниң бүгү ажыл-чорудулгазын хөй-ниитйни эгелээшкин-биле чорудар. Комитеттер, бөлүктер болгаш постулар ажылын Советтерниң доктаамал комиссиялары, профэвилел организацияларының комиссиялары, комсомолчу прожекторжуларбиле кады чорудуп, оларның ажыл-чорудулгазының салдары улам өзүп турар.

Бистиң республикада улусчу контроль органнарының ажылында кичээнгей салаа чугуур чүүлдер хой. Чаңдык бөлүктериниң кежигүнеринде хынаалдаларга кирешпеген түрар кижилер чок эвес. Чыгдыкиин чаңыс хынаалдаар чорудуп, ол айтырыгларже кидүзүлгенин мөөнүмээс болуурлар база бар.

Ындыг четпестерни чайладыр дээш комитеттер чер-чеде бөлүктериниң ажылын чогуур дешилеге тургузуп, оларның-биле доктаамал харылзаалыг ажылдаары, хүн бүрүнүн дузазын чедирери чугула. Бөлүктериниң ажылын планнарда контролёр бүрүзүнге тодаргай даалгаларны бээр болгаш ренд, хынаалда бүрүзүнге олар киришкен турарын чедип алыр.

Кайда-ла ажылга коллегиалдыг чоруукту сагып турар болдур, ында улусчу контролёрларның ажылы идепкейлиг, үре-түнелдиг болуп турар. Бөлүктериниң шинти хуралдарын, бюро хуралдарын доктаамал эрттирип, саналоналдарны бир деминг ажылдан кылып, плерээн четпестерни чайладырынче утланган сүмелерни коллективтиң мурнунга тургузуп турары чугула.

Улусчу контролёрларның идепкейлиг бедидер дээш оларның кижи бүрүзү-биле тустуста ажылды чорудуп, даалгаларны берип, нөтелдеин ыңгыы тургузар. Бөлүктериниң хуралдарынга, бюро хуралдарынга, ажылчы чоннар коллективтериниң мурнунга улусчу контролёрларның отчёттарын дыннаары ажылга улуг идиин бээр.

Күүселденан хынаалдазынга ажылчы чоннарның массалыг киржилгези оларны күрүненип ажыл-херээн эргелеп башкарарынче хаара тудар талазы-биле оларны чурттуң ээлери болур күзел-чүдүүлге кижизидеривге, партияның салган сорулгаларынга дүүштүр бот-идепкейлиг ажылдаарынга кижизидерине дээштиг чеңсек болуп турар.

Тускай дыңнадыглар

КОМИТЕТТЕРДЕ САРЫГ-СЕП

«Ленинчи орук» совхоз бо чылдың кыштагаашкынынче багай белетчилдиг кирген. Октябрь ортан үезинде хынаалда кылган үеге чедир септелге доозулбаан: малчыннар чурттаар бажыңнарының агар септелгези, печкалары кылдыынаан, чугайлаттынмаан болган. Кыры дуглаттынмаан, хаваларны бузук хой кажаалары бээнп бары плерээн.

Моон ап коорге, совхозтуң удуртукчуларын болгаш специалистери бо чугула ажыл-херекти багай организастап, харынсалга чок болганы илден. Кал-Хемниң улусчу контроль комитеди бо айтырыгның дугайын чугаалашкап, ажыл херекке харынсалга чок чоруу дээш совхозтуң кол зоотехниги М. В. Чистобаев биле прораб П. И. Чечеленкону комитет доңгуткан болгап оларның бир айда шалыңының чамдыкмыы тырттар деп шиитпирлээн.

КЫЗЫЛ ХООРАЙ

Кызылдың кооперация садыы чоңдан көдээ ажыл-агый продуктуларын кыпр садыы ап, белеткээр планын күүсетпээн. Чоңдан артыкшылдыг продуктуларны садып белеткээр дутайында танылбыр кылыр болгаш керээлер чарар ажыл чорүттүнмаан, рекламаларны база чарлалдарны кылбаан. Продукт дужаакчыларынга херек бараанарын үндүр садарының системазы ажылдап кылдыынаан. Ону организастаарының орнунга, ындыг магазин биете бар деп кооперация садыының баштаар черп жеге документтиин отчётка киирген. Оон ангыда Кызылдың сайгарылга базазындан үндүр саткан 650 тонна комбикормну база тараа кудуруун, оон ортаа 29679 рубльди кооперация садыы план күүселдезиинге мегелеп немей книр бижээн турган.

Кооперация садыының магазиннеринге киргеп колбаса, яблоко, саржат болгаш ховар конфеттер ышкап аъш-чемнерни ажылдакчыларынга болгаш танып-көруш кижилеринге будүү садыглаар чоруктар удаа-дараа бөөп турган. Хоорайның улусчу контроль комитединиң хуралынга кооперация садыының директору О. Д. Бадан-оолдуң тайылбырын алгап, ол бүгү четпестерин дүрген чайладыр дээш чогуур хемчеглерни алырын оон негээн.

ТУРАН

Хайгыылчылар ында хлеб заводунга хынаалда ыяыптарга, склад эргелекчизи А. Д. Чыпый-оолдуң бот-отчёдундан 410 рубльдиг долганы, 39 рубльдиг чигири арта берген, 850 кг долган ажыглаттынган кыдыр акт тургускаиы база илерээн. Артыкшылдың чылдагааны быжырган булка-хлеб бүрүзүнге-ле 50-деи 190 грамм хире долганны чедир бербейн турганында болган.

Хайгыылчыларның хынаалдазының түңнелин Бип-Хемниң улусчу контроль комитеди чугаалашкап, ажылга улуг четпестерни болдурганы дээш завод директору В. И. Мельченкону доңгуткан, технолог Т. Т. Кочетковапы шыгыы доңгуткап, А. Д. Чыпый-оолдуң херээн чогуур органнарже шилчитпеп.

МУГУР-АКСЫ

Хайгыылчыларның хынаалдазындан алырга, районнуң будурулге, албан организация база эмнелге, школа коллективтери, совхозтар бо кыжын хереглээр хөмүр-даштың чүге 70 хуузун сөөртүп алган. Оларда ам бар хөмүр-даш чаа чыл эгезинге чедир одарынга безин чедишпее, а районнуң одалга черинде чүгле 325 тонна хөмүр-даш курлавыры бар. А школада, эмнелгеде оон курлавыры чүге 30—40 тонна хире. Совхозтарда байдал база-ла шоолуг эвес.

Бо дугайында айтырыгны Мөңгүн Тайганың улусчу контроль комитединиң хуралынга чугаалашкап, районну одалга-биле хаидырар черниң эрселекчизи В. К. Иргитпин тайылбырын дыннаап, айытгынган четпестерни чайладыр дээш, шалыпкын хемчеглерни алыр деп оон аазаашкынын кичээнгейге алган. Хөмүр-даш сөөртүр, оон курлавырзарын тургузар талазы-биле дүрген хемчеглерни алырын комитет совхозтар директорларындан негээн.

СУГДА БАЛЫК-ЛА

Фельетон орнунга

Кажар, овуузуңнуг кижилерге чамдыкта оруң-даа дегпем, олче-ажык-даа ошаланы бергилээр. Ындыгнар кайгы-бир организациянын, ажыл-агыйның кассазындан акша-төгеритки ушта тыртып алыр дээш, сыырткышкке шынлашкынынга сала тыртказп, овуузуңнуг хөделип-ле эгелээрлер. Оон соонда, погаан, кызыл, еле-кеи рубльдер, тутгуган балыктар дег, оолмоон ошаланып-ла кээр.

Ындыглар кижилиг бодаваан чүвелеп бодай тыртып алыр боллуглар шинп. Мынаа чирээр чугаанда кол мээдирыы бар чүве шинп оон акшазын дүрген төледип берип мөңүнер — дээш, шала овуузуңнуг хүдүмүүрүп каап. Совхозтуң кол экономизи Онучумаа Оюржаа биле кол бухгалтер Кызыл-Уруг Сүлдүмүү базала шинчаар ол болдуңуң аймыга кирип апкан.

Эргелекчиниң эргим дылаа ол-ла дөвээр бүткеп. Хүлээп алышкынынче киреринин бүгүүзүүде ол болдуңга боду нарядты бар-ла плав-биле долдуруп бижип, тургузуп ап-тыр эвес бе. Оны ёзугаар кайдыгдай ыланда кердүмнүй ялааларының капитал сепгелгезин Ортаа-Сайыр, Ачай-Оюрга, Доп-Өдек деп черлерге кылдыртпкап, хөп нарад чогалтыпнып тургустунган. Ол улуг ажылгы М. Д. Соңамның ө-бүүлүнүң ол оон кежигүнеринде чамдык үелерде «чоогларэ» аас-кежик ол-ла төлээге оваашкандан бээр алаан уе эртпеп.

Ол хиреде-ле оон ап турган шалының хынаа кеорге, мырыгай алдептиг. Чамдык санпарны маңаа көрээл. 1981 чыл. дың сентябрьдан эгелээш 1982 чылдың мартка чедир алган шалыңы чамдык айларда мынаыт болган: сентябрьда 150 рубль, октябрьда 340, ноябрьда 60, а декабрьда 1176 рубль, а бо чылдың январьдан мартка чедир ай санында-ла 150-деп 180 чезир рубль шалыны ап болген.

Ол чүге ындыг болганы? Бо дугайында совхозтуң бухгалтерия аппаралының ажылдакчыларының харыызы дорт болгаш чайгыс: — Нарад ёзугаар төлеп турганывыс ол — деп тыртып каарлар. Оны ынаааш дораан-на алдепсиң-бээр силер. Эртпеп чылдың декабрьда ол нарад ёзугаар 1176 рубль шалыны алган дыр. Чүүл үжүрүнда чаңгыс-ла айда ол мынча хөп ашапы алганын дээш чүве чаа үеден үеге хирлиг бодаглай оның суг-биле демеидир.

Совхозтуң «оңза болгаш буруп эргелиг төлээзи» болуп Кызыла ол ойн-оя, чёгей-чёре чурттаарынга турган Оон чурттап орар өргээзи Кызылдың Кал-Хем талазында Солчочиай кудумчуузунда 45 дугаар бажың. Оон ортек үнеген. хөлезинин кандыг-даа балыксыда, учётта кирбээн, «Чезихолазы кеступ», хамык чүве кенгирен дүмер деп бээр орта, кажар овуузуңнуг Соңам чүү боор, бодунуң азып чажырарым-биле оске бир организацияже шилчип алган чүведир.

Элдептиг боор чүве-дир ийин. Мээдир-оол Дагбаевичиниң хөделиишкишерни бир. бир сөстөрөө, бурят чогаалчы Цырен Шагжиниин «Кажар Бүдүмүүзүнде», моол чогаалчы Чойжилжапгийн Ойдовтуң «Чедип мөчечиидее» кол мээдирларны оттургенээш-даа, а ынчалзаяок олар дээрге чоопуң талазында хөделип турарлар-ла болган. А Мээдир-оол Соңамның овуузуңнарын ындыг эвес. Сугга чурттап, суга чиңгээп балык дег Мээдир-оол Дагбаевичиниң чогум кажанга чедир «тат» ышпиде бүүрек, чаңчыл ишпиде таалгыр» дег ажаан-төгээр болап турарлал, оон овуузуңнуг арга-биле нарад турупкаш, айтан хөй акшалыг кажарыы? Мынаа харыыны Тос Хөлүнүң администрациязының органнары тывар боор дей идегээр бис.

В. ПРГИТ.

Чадаанаиың хлеб заводунуң директору Тыва Дзарын күрөөнүң акша көрелгезин чарыгларда кончуг халу боюй салынчаг кижи боор-тур — Чуруттар, сиилбиттер чүү бар ирге, бистер дээрге оон бакшыг мастерлерп бис — дээш, сорбеттер баштыг бийирлерни чуруучулар чайгылаан.

Тыва кезек мыг чок олуургап. «Заводка ыыптаалыга ораалын оларга ылдыртып алыр-дыр» — деп бодал оон сагыжынга кирип келген. Ынчангаш оны кылыры ол ак сеткилдиг эвес, хей акша сүрүп ажылдаар кижилер-биле дугуруушкан.

Удаваапда олар ажылын дооскаш, ёроллын шимеп, квастааны дээш 4080 рубльге парад тургускап, директорнуң мурнупга салып каап. Ынча акшаны кайыл алырыл?

— Ажырбас, капчап чоопдаа болза, чыл ажа-ла бергей бис — деп бодал директорнуң бажынга төрүттүнүп келген. Заводтуп адаар септелгезин кылырынга көрүүшеп бөш мүң рубльдин 4080-пи олла алыскак-чиңек чурыктуларга төлеп баар кылыр чоп-шөрелдп ол бижий тыртып берген.

Акша-көрелгени ынчаар чарыгдаавы багай урунка чедирген: заводтуң хлеб быжыраар печкалары септептиимээп, печтери чугайлаттынмаан. Одалга база канализация системазын соок дужуп, бергелеп нөтөлдөе септеп эгелээп. Оң бүгүнги түңнелинде заводка быжырган хлебтуң шивары багай, чиг болуур таварылгалар бар апаарган.

С. САГААН-ООЛ.

ТАЙБЫҢНЫҢ, НАЙЫРАЛДЫҢ ЭРГЕ-АЖЫКТАРЫНГА

(Төнүүгү. Эгези 1-ги арыннда).

ССРЭ-ниң Дээди Совединиң чаа арткан сессиязы 1983 чылда ССРЭ-ниң экономиктиг оргаң социал хөгжүлелиниң планын киргеш, үдээн алган. келир чылга бисчин чүүлдүүстүн Күзүн бюджедин бадырааш. Болуун бүгү программалары тайбың, чогаадыкчы тургузуушкунче, совет ниитилелдиң амыдыралын ажыктыг уламы ынай кадырыкче утпаганын Совет Эвилел бүгү делегейге дамчын-дагын бадыткап чүүлээн чүүлдүр. Ол дээрге империализмниг чөпсээлиниң чүүлүүн турары ажыры-дыр, Чөпсээлиниң чүүлүүн турары ажыры-дыр, Чөпсээлиниң чүүлүүн турары ажыры-дыр,

Юрий АЙДАШ.

ТӨРЭЭН ЧУРТКА ЭРГЕЛЕНИГ

Кызып-кылып эртиен уунче хая көрүүн,
Кызыл хүнде чадаг эриин көөрү дег,
Хөрээм-биле эргеленип чеденинкеш,
Хейнү бодап, сени көрүп хаммас-тыр мен.
Че-дүптен түрүп келген бүүрелчиннер,
Хевистелген хову, шыпаа, оттаап сүрүг,
Ак-көк хемнер оожум чалгыг, агыннары
Аралаштыр, чурукта дег, кестүп туру.
Сагыш-сеткил аллага дуудуне бээр—
Шалындагының мунгак ыры сымыналп дээр!
Төрээн черим! Чеже үннер, аалгалар
Теогүден бээр дынзавайн келбедиң дээр!
Делгем ак-көк, чолу чаагай оруувустан,
Дээрже чүткээн тараалардыг хову-шөлден,
Демниг иштен, найыралдан артык чүве
Делегейде шынап чок-тур, бүүрекер.
Сээң ачы-бүянышты үттүр мен бе?
Ада-өгбе каргыжы мээ чедер деп бе?
Сээн-биле кады чораап, чолдуг боор мен.
Тыптарыкчым,
Ынак ырым.

Семён РУФОВ.

АДЫН КИЖИ КАНЧАП СЫГАР

Кыйкан эрес характырлыг
Кыскыгаштар чугаалаштыг:
— Тыва чурттуг акый
ыякап!
— Тыва эвес! Бурят боор
ол!
Калмык кижи эртип чыда:
— Калбак хову чурттуг!—
дей-дир.
—Казах кижээ дөмей-дир—
деп.
Казак кижи чугаалады.
Москва хоорай кончуг улуг,

Янзы-бүрү нацилар бар.
Марий, якут, кыргыстар деп
Ажыглашпас, башкаланмас.
Бүгү-зе орук ыяда келгеш,
Бүле-дениг белдирлешкен.
Хой-ле кижээ дөмей-дир
мен.
Хөрек-чүрөөм дойлуп
кээр-дир:
Арбыш-көвей өөрлериниң
Адыш кижи канчап сыгар!

К. САТ оруузундан очулдурган.

БИЛИП АЛЫЦАР

☆ ССРЭ-де дээди болган ортумак эртемниг 149,2 миллион хамаатты бар. 1981—1982 өөредилгениң чылында өөредилгениң бүгү-зе хевирлеринге 100,5 миллион кижи хаара туттунган.

☆ Бистиң чуртувуста эртем ажыддакчыларының саны 1 миллион 405 муң ажыг кижи. Эртем чылын эртемге чарыгдалдыг түңү 22 миллиард рубль ашкан.

☆ ССРЭ-де 132 муң ажыг массалыг библиотекалар, 138 муң клуб албан черлери бар. Массалыг, эртемниг, өөредилгелиг, техниктиг болган оон-даа өске түскай библиотекаларда пом фондузу 5 миллиард экземплар чоокшулап турар.

☆ 1981 чылда бистиң чуртувуска парлалгаже үнген номнарның болган брошюраларның тыразы 1 миллиард 500 миллион экземплар, а чаңгыс китап ажыглаар солуннарның, журналдарның болган оон-даа өске парлалга—3 миллиард 227 миллион экземплар чедип турган.

САЛЧАК ТОКА, Тыванып улустуң чогаалчызы.

ШУШЕНСКОЕ СУУР

(«Чаа Тыва» деп номдан)

Улуг-Жерим арта хаяа нывыстың соонда, үш хонуп четкелеп чораап, бир-ле улуг суурнуң баары-биле Савелиниң аптымшкының барымдаалап, оң, солаган талаже эжин чорүп, хемчегештан сеспи-гештеин бергеш черинге кээп салывысты өртеп кагдывыс.

— Ча, мында хонар, даарга эртелеп ынай чоруур-ла, билгеи аа, таныш! — дээш, Савелий кылбыжын ораай берде. Лонманның ол айтымшкының биллир шаам-биле өөрүмге хемечилей шаап бердим.

— Кандыг-даа сугжу кижи бо суурга хонуп эртер, мында Россиянын улуг кижиэн, коммуи-пааның баштыңчызы Ленин чурттап турган... — дээш, Елисеев «ам чүү дээр болдуу» дээп шыкаш, көөшпезин сорбушаан тур он.

Павел Медведев. Бүдүүн. Сээң Мөңге, Савелий, мен суглар саныттарывысты одагга каапкеш, суурже базыптывыс. Үш хире километр эртип чорүй суурнуң кыдынга кирип келдивис. Сарыг-Сепден ыңдыг-ла ылгалыг чүвеэн чок суур-ла-дыр. Көрүп чоруурумга, бажыңнарның улуг шуурузу немдик, ногаа орнупга шагар-оът, чашпаа үнгүлээн, шала ыradыр арга-ыяштар көстүр. суур ортузунда баштарын чемдийтир чарып оттулуп каапкан ийи-чаңгыс төжектер олургулаар ыңдыг..

Бистиң хорам-на кижизиг кеттингенивис — Павылчык, өскелери — шокар-ла чүве. Мөңге, Бүдүүн ийи эриилей берилээп кадыг идиктериг, самдар көк даалымба тоннарыг. Бодум бродник идиктиг, кара хедей шаурлуг, ооның кожалап-биле боон тыртып алган, хамыктын соонда бизиэн олурар мыңдыг мен. Улуг, бир че кижилер биспериэн көргеш, кара албан-биле доктаап, «Түү, адаам улус боор бо» дээп дет нажок-ла каңгаап турар.

— Бо суурнуң чү дээрил, бир-лер силер бе? — дээш, бир чыылган кижилерден Павылчык аспарывыста хемчегештэн Шушь дээп адаар, моон аймыбиле суурнуң база-ла ынча дээр дей каан.

— Мында Ленин деп кижи чурттап турган чүве дээш, бир-ле боор силер аа?

— Тантыг-ла билбес мен пийи. Ыңдыг кижи революция мурнунда мында чурттап турган дээр чораап, сураңыдыннаан мен. Оны шак-ла доо беш ханалыг бажыңда чурттап турар. Мезина Прасковья Алексеевна биларгоор ийин оң — дээш, бир бичежек бажыңче айтыр-дыр.

Ыңаар базыптывыс. Бажыңның кыдынга кажаа аксынче киргеш, хаалгага чедип чорувуста, оон ортумак сыныыг, шойбек ярыңныг, дөртеп хар чаа-ла четкен кадай үзүп кээп эвилеп чаагай мендилешкен, бистиэ узун сандайга чалап олурткаш, чугаалажын эгеледи.

— Владимир Ильич, оон кадайы Надежда Константиновна суглярга ужуражыкап силер бе? — деп, Павылчык сандытар хөөп чок антыра-дыр.

— Көөр-биларгеш туржук, бир чыл оң аяның дургузунда олярныц-биле кады чурттап, оларга дуалажып чордум... Каяк, дештыгаа баргаш, тыптыг антыл бергеш — дээш, умнутту...

— Мурнай шак доо кудумчуну дургаар турар бедик бажыңга, Ырышов суглярныңга Ильич элээп каш ай чаңгыс бот чурттап турган, а оң соонда Надежда Константиновна Крупская, оон аавазы Елизавета Васильевна суглар четкилеп келгеш, шак доо Шушь хем кыдынында Петровтарның бажыңыңга чурттап турган оңу-ла ылаш биларгоор мен —дигилээш, кезек бодаиы бергеп көрүп тур.

— Ильичиниң дугайын биске чугаалап бериң көрүңгөөм, Прасковья Алексеевна.

— Аваа черже олурбас, кижээ эптиг-ээлдек деп чүвеэнп каңчаар, пом-на номчуур, хөп чүве-ле бижиир, чугаакыры дээрге ажок, суурнуң кижилерв-биле, өскээртеп-даа келгеннер-биле үзүк чок хөөрешкеп олурар, мындыг кижи-ле чораап. Надежда Константиновна, черле ол ег-бүле онзала улус, эки деп чүвээнп каңчаарыл аан, бижикке мөңе дораап-на өөредип каан! — дээш, Пресновыя Алексеевна хандыр боданы хона берди.

— Ам ол ийи бажыңда чүү бар ирги?

— Чүү-даа чок. Ульяновтуң ог-бүлезиниң чораанныңыы соонда бажыңарының эзлери Петров, Зырянов суглар эрги олугаар чурттай бергилээдиер. Ол чаагаи ог-бүлениң кылып турган ажыл-ижи — тарыи турган сеспрнии, чечек-погаалы, чорүп тургулаан черлери суурга ол буянныг эки кижилериң дуганында Мөңге дем-дек кылдыр чыдып кала-дээ, ол ам оларның турганы ышкаш эвес болдур ийин.

— Ильичиниң ог-бүлезиидеп бижик-биликтиг болу бергеш, революстуң хөрээнге киришпитпер бе, Ленинниң дугайын ынчаи чогум чүүү дыннап турдунар? — деп, Павылчык база-ла сиңиргин айтыргап.

— Чээрби харлымында-ла олар чорүй барганнар. Оон бөөр үр апарган. Революция база үнген. Чогум бодум мында тура, чүүле чүвениң суураан дынаан турган боордан башка, бот-хууда амыдыралымдан, урут-дарымдан өскө, чүвениң байдалын таптыгаа билбес турган мен — дээш, Паша далажыксай берген.

Ильичиниң ачаа чурттап, ажыллап турганының база ол суурнуң байдалының дугайын ам-даа антырып дыннаксаан бис. Ынчалза-даа Пашаның ыңдыг байдалын билип каап, иштинде кончуг хөрээнгей мен. Ынчаарга дүшкеттеп, оң ийи бажыңнарны чүгле чыңнадан топтап-топтап көрүп тур бис.

— Бистаң Дерзиг, Мерсеңге орус, тыва чонтуң бирги хуралынга Октябрь революциязының, оон башкыңчызы В. И. Ленининиң дугайын Иванов чугаалап турган, «Тывадан ырак эвес черге чурттап турган» дээп чүве, ол чер болдыр. ам-на биларам, көрдаап, эжим деп, Мөңгего ава оңза-ла амыраан чугаалаттым.

— Ленин бишкы маңаа харын 2—3 чыл иштинде шөлүлгеге чурттап турган ижи болгаш базымкпа. Чогум төөгүү. оон маңаа турааш, кылган ажылы ырак херек деп билзе чогуур. Харын ол дугаиын өөренирбиле бар чыдарывыс бо-ла болгай — дээш, кижим база-ла сорук киже берди.

«Ол хире аларлыг, хувискаалчы революшкыны-даа үндүрген, коммуп-шаиы-даа тургусхан кижи чогум чүге боор келген кижи боор, шөлүлге деп чогум чүү деп чүве боор ол ынчаш?» деп иштимде кара кайгаан базып олур мен. Ол аразында дуң дүжүп. доор хавны шагда ыыза бергеп. ыракта одаавыс: «Боор-боор, аетылар халаа» дээп шиптеп ыңаанчы чазбыны ыңы-биле ишпеп турган.

ИЙИГИ ТӨРЭЭН ЧУРТУМ

1961 чылда ортумак школаны доостум. МАР-ның Эртемнер академиязы бистиң—18 моол оолдар, кыстарны ССРЭ-ниэ өөредип чоруткан. Алды кижи Москванып күүрүне университединиң геология факультединче өөренип кирдивис.

Совет башкыларым-биле баштайгы ужуражылганы, профессор А. Ф. Якушеванық номчаяны лекциязы, профессор В. И. Славинниң удурткаиы бирги өөредилге практиказын сактыры мөңээ таваичыг.

Орус дылды билиривис кошкак болза-даа, хөй национадлыг эш-өөрүвүс аразынга, делегейдо бирги социалистиг күрүшеиниң пайысхалазы Москваға өөренирп биске солуп болгаш чоргааранчыг турган. Башкыларывыстың болгаш эш-өөрүвүстүң биске чылыг хамаарылгазы бистиң хөй-аъдывысты иодурүп турган. Шлагдыи башкывыс Т. С. Балякина чедиишкинперивис дээш бистиң-биле кады өөрүп, беш чыл дургузуунда иениң чымчак сеткилин биске шаңнаан.

Өөредилгем чыдарында Совет Эвилелиниң дыка хөй хоорайларынга экскурсиялап чоргуладым. Крымны, Курск эттээн онза чарашсынган мен. Кыяа-даа чораап совет өөнүктериниң ээлдек-эвилең ажыы-чаңын магадап, оларның бүгү талалыг дузазын көрүп чордум.

Делегейниң тергиин-ол школазынга гидрогеологтуң мергежилин шиңгээдип алдым. Москванын ол күүрүне университединиң— амыдыралымның бирги школазы ол чугаалап болур мен. Ынчангаш университетти база ССРЭ-ниэ-мээ пийип Төрээн чуртумну ыяшкыл-биле сактып чоруур мен.

МАР-ның ЭА-зының бирги толээлери университетти чедиишкиннир дооскаш, амгы үеде Мөөлдуң институттарында уре-түңелдиг ажылдап турар, олардан хөй кижи эртем кандидаттары болган.

Университетти дооскаш, 1967 чылда МАР-ның ЭА-зының геологиялыг эртем-шинчилел институдунга ажылдай бердим. Ол-да чылын ССРЭ-ниң, МАР-ның академияларының хүүружулгазы-биле институтка совет-моол геология экспедициязын организастап тургускан, а ийи чыл эртеикеде—земшир палеонтология экспедициязы апарган, мен анаа ажылдай бердим.

Совет эртемденнер — геологтар, палеонтологтар-биле амыдыралым ййнгя школазын эгелээш, аиаа литолог деп чаа мергежилди чедип алдым.

Мээң амыдыралымы бүгү оруум Совет Эвилели-биле сымый холбашкыпга чоргавартып чор мен. Өг-бүлем база ССРЭ-биле холбашкан. Москваға төрүттүнген уруум Иностраннын медицина институдунуң студентизи, ашаам Москванын азып-том үлетпүрүнүң технология институдунуң доскутукчузу.

Ййнги Төрээн чуртум—ССРЭ-ниң туругстугиашының 60 чылының байырлалынга ог-бүлевис белеэ кылдыр хөлээжылчы чедиишкиннивис бараалгадыр бис.

Д. БАДАМГАРАВ.

МАР-ның Геология институдунуң палеонтология болгаш стратиграфия кабинединиң эртем ажылдакчызы.

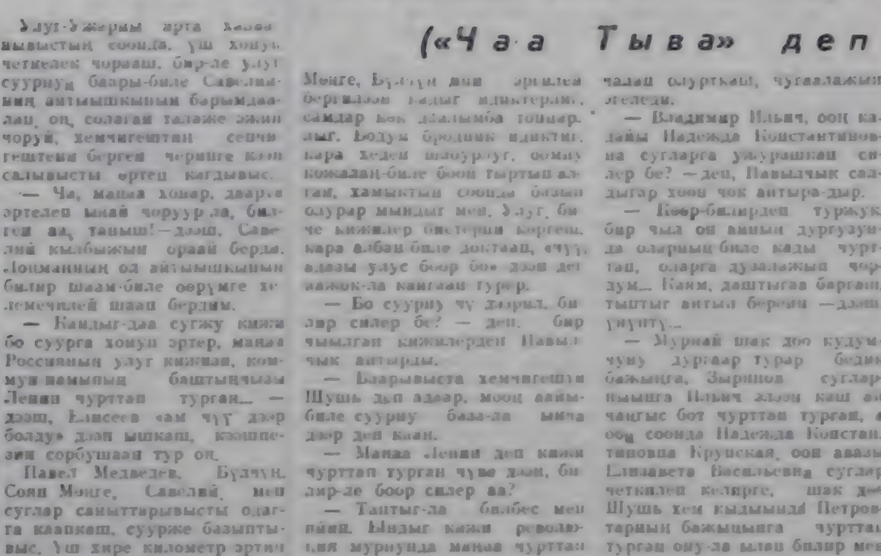

ЧУРУКТА: Кызылдың уран чүүл училищезиниң танцы белүүүнүң ойнап турары. Ю. НОСАРЬКОВТУҢ фотозу.

КАЯА-ДАА ОЙНАП ЧОРААШ...

Төрээн чуртувустуң ажылчы чоннары-биле бир дөмей Москваның Ленин орденниг «Совгосцирк» бүгү-эвилел каттыжымышкынының коллективтери ССРЭ-ниң туругстугаанының 60 чылының төлептиг ужуражыр дээш ажылдап, дыка хөй солуп программалардыг концертирни, көргүүлерни чонга бараалгаткан. Оон иштинде тыва цирк бүлүү бодуңун үлүүн база киирип турар.

Цирк каттыжышкынының артистери-биле кады Краснодар, Симферополь, Воронеж, Гомель болгаш өске-даа хоорайларга, Москваның Олимпин суурунда «Олимпий» спорт комплексинге концерт көргүүлериниэ юбилейлиг чылда киришкиннис.

Кыяа-даа ойнап чораап, чонга бараан болур хүлээлгевисти ак сеткилдиг күүседип келдивис. Ол чедиишкиннин үндезини — бистиң удурткачувус, Ленин орденниг эдлекчилиг ССРЭ-ниң улустуң артизи, Тыва АССР-ниң Дээди Совединиң депутады Владимир Балыр-оолович Оскал-оолдуң тогаадыкчы ажылынның база түүмели кылдыр санап турар бис. Тыва цирк артистерин остуруп дээш доктаамал сагыш салып, бүгү-ле билиин, арга-мергежилин ол үндүрүп чоруур. Оон уламдан улустуң артизиниц ог-бүлеанниц кежигүннериниң хөп-нуруузу безин цирк артистери болган. Бистиң болукте Владимир Балыр-оолович ииниң кадайы Дупленмаа Оскал-оол. Тыва АССР-ниң алдарлыг артистери—уруу Майя Лозовик-Оскал-оол, оглу Юрий Оскал-оол база уруүнүң оглу Маадыр Лозовик ажылдап, ураң галантыгыың чонга бараалгадып турар. Оон ыяш бисте артистер Юрий Хөөнөмей, Зелим Ешак, Александр Довуу, Валерий Додаштай элээп хөй чылдарда аренага чедиишкиннер ойнап келгеннер.

Бистиң болуктүң артистери национал хевирлиг, социалистиг утка-шыпарлыг ураң чүүлүн чонга көргүүлеп-биле кыызгаардалттырмайн турар, олар ажылчыннар, колхозчулар, студентилер, сургуулдар, школотулар-биле ужуражып, тыва улустуң Совет эргелелгаң ажыг азнат чаанчыгаштың дүгүлүг конькиге өөредип эгелээн.

Өөредилгенин ийи айы түүнделдиг болган. Тарра деп шолалыг чаанчыгаш бодуңун шыламык дагдыныкчылыг кызырты чеде баар апарган. Талаптыдыг чаанчыгаштың кипематографистер сонуургап, тырттырылга шөлүүне болала чалаар болуп бергеп. Англи хоорайга премьералы чоокта чаа болган «Анна» деп кинофильмде кол ролдуу Тарра ойнап турар.

Өг-бүле мергежили

Хайке Байер Германияның Федеративтиг Республиказында эң аныяк каскадер. Оон харыы чүгле он бөш. Ынгырганың чылдарында экономикада, культура туругсуушунда чедип алган чедиишкиннерин чугаалап бериң гурар. Белоруссияның Гомельге ойнап чоруп турган, «Гомсельмаш» заводтуң, «Дружба» колхозтуң ажыл мичээринерибиле ужуражып, шаңнал кежээлерни эртиртпеп, Шак ыңдыг ужуражылгаларны эртиреп эки чаңчыл болуу бергеп.

Москваның Олимпий суурда «Олимпий» спорт комплексинге ноябрь 3—10 хүннеринде ССРЭ-ниң туругстугаанының 60, Улуг Октябрьниң 65 чылдарынга турасхаатказп улуг эстрада-цирк көргүүлерин эртиеп. Аиаа бистиң болуктүң артистери киржип эрткеп алган. Орта ССРЭ-ниң, РСФСР-ниң улустуң артистериниң, РСФСР-ниң алдарлыг артистериниң удуртказп коллективтерин, ат-сураглыг артистер киришкеп. Ынчангаш көргүүлерни москвачылар болгаш оон аалчылары сонуургап кергеп. Каш-ла хонуктуң дургузунда 9 концертти көргүүвүс. Бир концертке-ле 17—18 муң көрүүчү кээп турган.

РСФСР-ниң улустуң артизи Ю. Ермолаевтиң удурткаиы аттар-биле көргүүлериң, РСФСР-ниң алдарлыг артизи В. Домейконуң баштаан «Романтикаиың» делегейниң акробатиктериниң, РСФСР-ниң алдарлыг артизи О. Лозовиктиң (В. Б. Оскал-оолдуң күдээзи) удурткаиы агаарга акробатика кылыр артистерниң, сураглыг ыраажылар Л. Лещенко, А. Пугачёва болгаш оске-даа коллективтерниң артистериниң ол концертке ойнаавы солуп болган. Тыва цирк артистерниң демнер кырааарып, аиаа таннылаарын болгаш оске-даа көргүүлеринге көрүүчүлер сонуургап, адыш часкаашкыннар-биле уткуп турган.

Бистиң бөдүк декабрь айның эгезинде Днепропетровскиге ССРЭ-ниң туругстугаанының 60 чылынга тураскаатказп концерт көргүүлеринге киразиринге бозетькенип турар.

Б. ХЕРТЕК.

Москваның Ленин орденниг «Совгосцирк» бүгү-эвилел каттыжымышкынының артизи.

ҮЛЕГЕР ДОМАКТАР

Шайырал биле тайбың —
Амыдыралдың быжыг доңу.
Эштиг шынчыны хөрээ,
Эттиг бижыны хөрээ.
Шевер кижи —
мактадыр.
Чевең кижи —
бактадыр.
Турлаг тыпшаан
элик эвес.
Дунчу тыпшаан
балык эвес.
Чайда — аш чок.
Кышта — коя чок.
Харамдыкаан боруу
Какпаа киреп.
Ёзу билбес —
Шончактыг.

О. ДАРЫМА дыңнап бижээн.

ШАШКИ БОДАЛГАЗЫ

Ак тала алды шашкиэи бергеш, улуг алыр.

Узун назын— хөгжүмчүде

Ла-Джолла чурттуг эмчи Дональд Этлес шаандакы сурагныг 35 хөгжүмчүүн дамчызын тургускаш, оларның ортумак назыны АБШ-тың ыр кижилериниң ортумак назынындан беш хар улгадын турарын эскерген. Хөгжүмчү Артуро Тосканини 90 харында чедир бодуңун ыпаа ыңайынан садыкпаан. Леопольд Стоковский 95 харлыышка чедир оркестр дирижерлаан.

Ыңаарлаары: хөгжүмчүлер ... ай ... хөй ... ырыыр чүүлү.

АЖЫКТЫГ, СОЛУН

«Советская Россия» деп ном үндүрер чер А. Н. Гладышев биле Н. С. Зенченко оларның «Россия оң бирги беш чылда» деп номун парлап үндүргеи. 1975—1980 чылдардагы үеде РСФСР-ниң кол түңнелдерин болгаш чедип алган чедиишкиннерин санап бижиринден эгелээш, СЭКП-ниң XXVI съездизиниг керегиа 1981—1990 чылдарда республиканың экономиказының хогжулдезиниң перспективаларынга чедир авторлар тоогуп турар. Ынчалза-даа кол черии 80 чылдарның бирги чартыы — оң бирги беш чылдың үезии эөлээп. Ол үеиин дургузунда РСФСР-ниң улус ажыл-агыиының шапкын хогжулдезинге быжыг турушгун эгээн салдынган — онгу беш чылга кээрде Россия индустриязының масштабы оскеп, эртем-техниктиг дешпилгенин темпизи бедээп, көдээ ажыл-агыйының материал-техниктиг базазы быжыккан, чурттакчы чоннуң материалдыг чаагай чорчуу үлгатхан. Кобальт, хар-дугу тыныжының талазы-биле Тыва АССР де эвилел ужур-дузалыг буүүлүг будурулгелеп турганнын номда айтыкаан. «Будурукчу күштерни таварыштыр тургузарыы» деп эгеле РСФСР-ниң оң экономиктиг район бүрүзүнүң хогжудезинин перспективазы бердинген. Оларның иштинде Тыва АССР хамаарыжыр. Чоон-Сибирь база хамаарыжып турар. Бо беш чылда Тываның, Бурятияның, Красноярск крайның, Иркутск областың экономиказының темпизи бедиир.

Россия — чурттуң эң-не хөй национадлыг авилелдешкен республиказы, мында чүс ажыг национларның, биче улустарның төлөлекчилери чурттап турар. Россияның автономнут 16 республиказының бүрүзү оон экономиказының хогжудезин, артемниг болган культурапың чечектелиишкинин дээш үлүүн киирипгирип турар. Россияның улустарының пайыралыига болгаи ады-дунма дешпилгеиинге «Акы-дуңма өг-бүледе» деп эгеэп тураскаатказп. Номчукчулар республика картазындап чаа хоорайларны тып көрүп, көдүүнүң арын-шырайының кайналар чаартының турарын сонуургаар.

В. ВАТЛИН, библиограф.

Ижевск хоорай.

ЧАГЫЫ ДЫЛЫ

КАЯА, ЧҮҮ БОЛУРУЛ?

РЕСПУБЛИКАНЫҢ ХӨГЖҮМ-ШИИ ТЕАТРЫНГА

Е. Таннаның «Ийиниг төгүн» деп шинии 19 шакта Ү. Гаджибековтуң «Аршин-малалаша» 19 шакта бөгүн болур. Даарта «Чаңгарга болгаш аялгылерь театр» деп неделяның хүшкыны болгаш спектакт концерт 15 шакта болур.

«ЕНИСЕЙ» КУЛЬТУРА БАЖЫҢЫНГА

Бөгүн 19 шакта хөгжүмшүү театрының артистери-биле ужуражылга болур. Танцы кежээии бала организастаар. Даарта 19 шакта дискотека.

КҮШ-КУЛЬТУРА БАЖЫҢЫНГА

Ноябрь 27—28 хүннерде аныяктар оргузунга дээр-зе хүрешче республиканың бирги чери хөөн маргылдаа 10 шакта эгелеер.

«ХЕРЕЛ» СТАДИОН

Стол теннизиниг хөөрайның бирги чери дээш ужуражылга бөгүн 18 шакта, даарта—10 шакта эгелеер. Тыва АССР-ниң ИХМ-ниң бирги чери дээш волейбол маргылдаазы ноябрь 28-те 10 шакта эгелеер.

ТВ

НОЯБРЬ 27-ДЕ БИРГИ ПРОГРАММА МОСКВАДАН

8.00 — «Ут». 8.40 — Сула шимчээшиин. 8.55 — Бир эвес кадык болуксазынаа (Школьникке культурикларга сүмелер). 9.00 — «Бурят угулзалар» деп концерт фильм. 9.15 — АБВГДейкин. 9.30 — «Спортлотерея» 48-ги тиражы. 10.00 — Ада-иелер, сиңирге. 10.30 — Делегейниң улустарының ураи чүүлү. 11.00 — Айыыл чок шимчээшиин. 11.30 — Чүнү номчуурул. 12.15 — «Кижи. Чер. Сүтенчей». 12.00 — Шаандагы болгаш амгы ырылар. 13.45 — Орус музей дуразында домчулыпта. 14.15 — Бөгүн дээрбейде деп домчулыпта. 14.30 — Уран-чечен телефильм: «Чыл чок бир недилдаа». 15.40 — «Дириг амытаннар амыдыралы». 16.10 — Политиктиг хайгаараккы Л. А. Вознесенскийниң бесседозы. 17.10 — «Сураглыг олурлачыгаш Тим». Мультфильм. 17.20 — Гватемала дуразында документалдыг телефильм. 18.25 — 18.40 — Чаңсар. 18.40 — «Иэнг хүн чыыл» деп ураи-чечен телефильм. 1-ги болгаш 2-ги серналар. 21.00 — «Ут». 21.35 — Фигуристер сезонну ажыдар. 22.35 — 23.50 — Тадзиик телевидениэниң болгаш радиоэуң «Гульшан» деп оркестриниң концерти.

ЙЙНГИ ПРОГРАММА МОСКВАДАН

14.20 — Сон-Санс — «Фантазия». 14.35 — «Калуганың хевири» деп документалдыг телефильм. 15.25—«Музыкалыг киоск». 15.55 — Мультфильм. 16.05 — «Чүү? Кайдал? Кажанда?». Телевикторина. 17.15 — Азербайджан телевидениэниң программазы. 19.00 — «Кино көргүүдүүнүң азырнавы». 19.45 — Делегейде болуушкынаар хүтайыында доңчулал. 20.00 — «Тамчыктыг улуглар, чаптар!». «Хүүгээзиниң карандаш». 20.15 — «Калыкпыл». 21.00 — «Ут». 21.35 — 00.05 — Уран-чечен телефильм: «Күскү төөгү». 1-ги болгаш 2-ги серна.

Солуннуң даравызында номер ноябрь 30-де үнер.

АГААР

Республиканга шокар булуттар, чамдык черлерге хар чаар. Хаттыг бүүү секундада 2—7 метр чедер. Агаарның температуразы хүндүе 10—15, а дүне—22—27 градус соок болур.

Кызылга шокар булуттаар, хар чаглас. Соңгу-барыын үлаңыштың хаттың дүрген секундада 2—7 метр чедер. Хүндүе агаарның температуразы 11—13, а дүне—22—24 градус соок болур.

Редактор В. С. ШАРАВИЙ.

КИНО

НОЯБРЬ 27-ДЕ

«ПАПЫРАЛ»: «Тристан биле Изольда» 11.40, 14.20, 17.00, 19.40. «Чаңгыс классчылар» 10.00 шактарда.

«ПИОНЕР»: «Дюймовочка» 9.30, 13.00. «Дөрт салгакчы» 11.00, 14.30. «Алырлымшкын» 16.30, 19.30 шактарда.

«ВОСТОК»: «Клеопатра» 14.00, 17.00, 20.00 шактарда.

СОНУУРГАКТАРГА

Эң улуг машина

Рекордтар ангы-аңгы болгулаар. Ыңдыг рекордтарның бирээи америк автомобиль клубунуң президентизиниң болган. Оон «кадиллакку» маркалыг чиик машиназының узуну 8 метр, деңзизи — 4 тонна, бензин багының ишкири — 163 литр. Салонда телевизор, стереоаппаратура бар, холодильник, элээп каш телефоннар-биле болгаш оонда-даа өске нарын установкалар-биле дериттингеп.

Мындыг парын этке чогуур камгалал негеттинер болбайн аан. АБШ-та 48 секунда буруузиде үштээшкин. 58 секундада чепсектиг халдаашкын болуп турар болгай. Чиик машина оорлаар тавырылганың саны улам озуп турар. Ынчангаш машинаның эээи — Леон Вейсерниң бүгү талазы-биле таарымчалыг, эптиг-даа мындыг машинаны погаатказы чугаажок.

Конькилээп чаан

Дугуйжугаштарлыг конькилиг чүнгүүлаарынга аныяктарның хандыкшылы сеолгу чылдарда улгатказп. Калифорния чурттуг Карол Бакли дээр дрессировшик уруг бодуңун бичии өөнүү ийи айлыг азнат чаанчыгашты дүгүлүг конькиге өөредип эгелээн.

Өөредилгенин ийи айы түүнделдиг болган. Тарра деп шолалыг чаанчыгаш бодуңун шыламык дагдыныкчылыг кызырты чеде баар апарган. Талаптыдыг чаанчыгаштың кипематографистер сонуургап, тырттырылга шөлүүне болала чалаар болуп бергеп. Англи хоорайга премьералы чоокта чаа болган «Анна» деп кинофильмде кол ролдуу Тарра ойнап турар.

Өг-бүле мергежили

Хайке Байер Германияның Федеративтиг Республиказында эң аныяк каскадер. Оон харыы чүгле он бөш. Ынгырганың чылдарында экономикада, культура туругсуушунда чедип алган чедиишкиннерин чугаалап бериң гурар. Белоруссияның Гомельге ойнап чоруп турган, «Гомсельмаш» заводтуң, «Дружба» колхозтуң ажыл мичээринерибиле ужуражып, шаңнал кежээлерни эртиртпеп, Шак ыңдыг ужуражылгаларны эртиреп эки чаңчыл болуу бергеп.

Москваның Олимпий суурда «Олимпий» спорт комплексинге ноябрь 3—10 хүннеринде ССРЭ-ниң туругстугаанының 60, Улуг Октябрьниң 65 чылдарынга турасхаатказп улуг эстрада-цирк көргүүлерин эртиеп. Аиаа бистиң болуктүң артистери киржип эрткеп алган. Орта ССРЭ-ниң, РСФСР-ниң улустуң артистериниң, РСФСР-ниң алдарлыг артистериниң удуртказп коллективтерин, ат-сураглыг артистер киришкеп. Ынчангаш көргүүлерни москвачылар болгаш оон аалчылары сонуургап кергеп. Каш-ла хонуктуң дургузунда 9 концертти көргүүвүс. Бир концертке-ле 17—18 муң көрүүчү кээп турган.

РСФСР-ниң улустуң артизи Ю. Ермолаевтиң удурткаиы аттар-биле көргүүлериң, РСФСР-ниң алдарлыг артизи В. Домейконуң баштаан «Романтикаиың» делегейниң акробатиктериниң, РСФСР-ниң алдарлыг артизи О. Лозовиктиң (В. Б. Оскал-оолдуң күдээзи) удурткаиы агаарга акробатика кылыр артистерниң, сураглыг ыраажылар Л. Лещенко, А. Пугачёва болгаш оске-даа коллективтерниң артистериниң ол концертке ойнаавы солуп болган. Тыва цирк артистерниң демнер кырааарып, аиаа таннылаарын болгаш оске-даа көргүүлеринге көрүүчүлер сонуургап, адыш часкаашкыннар-биле уткуп турган.

Бистиң бөдүк декабрь айның эгезинде Днепропетровскиге ССРЭ-ниң туругстугаанының 60 чылынга тураскаатказп концерт көргүүлеринге киразиринге бозетькенип турар.

Б. ХЕРТЕК.

Москваның Ленин орденниг «Совгосцирк» бүгү-эвилел каттыжымышкынының артизи.

Редакциянық адреси: индекс 67000

667000. Кызыл. Шетинкин болгаш Кравченко кудумчуу, бажын № 3. Телефоннары: Редакторнуң 2-24-63, редакторнуң орааскыларының 2-35-24, 2-23-54, чарымсалгалы секретарының 2-23-35, секретариатның 2-23-53, партизан амыдырал болгаш спорт туругсуг киллистериниң 2-37-13, пропаганда киллизиниң 2-31-75, культура киллизиниң 2-23-56, көдээ ажыл-агый колузшының 2-21-47, удеттүүр киллизиниң 2-31-75, чагаа киллизиниң 2-61-27, информация киллизиниң 2-20-60, корректорларның 2-27-41, бухгалтериянын 2-12-45, солун келбейн барганда 2-32-75 телефоиче болгаар

Чагыг № 1982

Солун неделяда 6 катаа үнер.

Тыва АССР-ниң Министрлер Чөвүлелиниң Йом үндүрер чер, полиграфия болгаш ном садывының эргелиг-биле Кызыл биле-хөй-ээлдек ... полиграфиязы (Кызыл, Шетинкин болгаш Кравченко кудумчуу бажын № 1).

ТС—01648

Бүгү чүрттарның пролетарийлери каттыжыңар!

ШЫН

СЭКП Тыва обкомунуң, Тыва АССР-ниң Дээди Совединиң болгаш Министрлер Чөвүлелиниң органы

№ 275 (12065) | 1982 чылдың ноябрь 30, вторник | 1925 чылда үнелеп эдилгеннеп | Өртээ 3 кеп.

ЛЕНИНЧИ ОРУК-БИЛЕ

Совет чурт он бирги беш чылдың үшкү чылынче удаас киритпес. Бистиң чонувустуң чеднишкиннери ондур улуг, ооң мурнунда турар сорулгалар аажок улуг болгаш нарын-даа. Ол сорулгалар чеднишкиннерниң шинтирлеттингеп турарының үндезини партияның болгаш чонуң бүзүлбас чаңгыс эви, ленинчи оруктан быжыг болгаш чайгылыш чок бурунгаарлаар деп оларның чүткүлү болур. Леонид Ильич Брежнев-биле чарлышкының ёзулал хүнүнде, СЭКП ТК-ның эдлет чок Пленуму ону бүгү делегейге база дагыл коргүскен. СЭКП Теп Комитединиң чаа болган Пленуму болгаш ССРЭ-ниң Дээди Совединиң оңгу чыыжының чедиги сессиязы ону чаа күш-биле бадыткаан.

1983 чылда ССРЭ-ниң экономиктиг болгаш социал хөгжүлдезиниң Күрүне планының болгаш ССРЭ-ниң Күрүне бюджединиң төлевилелдериниң дугайында айтырыгларны Пленум чугаалашкан.

«Леонид Ильич Брежневтиң тураскаалыг мөңгежидер дугайында» СЭКП Теп Комитединиң, ССРЭ-ниң Дээди Совединиң Президиумунуң болгаш ССРЭ-ниң Министрлер Чөвүлелиниң доктаалыг ТК-ның Пленуму үүлдүг деп көргеп.

СЭКП ТК-ның Чиргине секретары эш Ю. В. Андропов Пленумга делгерецгей чүве чугаалаан. Ооң чугаазында партияның иштики болгаш даштыкы политиказыны уламчылап салгаары демдеглеттинген, беш чылдың эдлеглиг чылында планга болгаш бюджетке характеристика бердинген, совет экономикаңың байдалын ханы анализтээн, улус ажыл-агыйының хөгжүлдезинде бергелерни болгаш четпестерни плереткен, оларны ажып эртериниң оруктары болгаш арга-хемчеглери көргүстүгеп.

Он бирги беш чылдың үезинде болгаш иштизи-биле 80 чылдарда партияның үр үелиг стратегизиңи — совет кижилер чылдаш чылче улам эки чурттаан турарынче, оларның күш-ажылы улам-на көскү түшелдерни берген турарынче, бистиң социалистиг тургузуувус бодунуң буянныг бүдүжүн бодунуң тургузукчу аргаларын улам долдур плереткен турарынче угланган стратегиязы СЭКП-ниң XXVI съездизи тодаргайлааны билдингир болгай.

1983 чылга план болгаш бюджет төлевилелдери иштизи-биле ол стратегиянга дүжүп турарын Пленумга демдеглээн. Үлетпүрүү болгаш кодээ ажыл-агыйны шанкыл хөгжүдүрүне, капитал салымшкыннарыны мооцээринче, эвиледенкеп республика бүрүзүнүң экономиказын улам ыцай кодуреринче угланган хемчеглер план төлевилелиндe кирген. Улус ажыл-агыйының ажыктыгын бедидер талазы-биле ажыл уламчылаар — материалдыг чаргдалдарны болгаш күш-ажылчы курлавырларны ыңдыг-да улгаттырбаин тура улуг онаалдаларны күүседир ашаар.

Хереглеле болгаш мөөнпээшкинге ажыглаттынар национал орулганың немей өзүлдези келир чылын 3,3 хуу, азы бо чылга көрдүнген 3 миллиард рубльге удур 15 миллиард рубль болур. Иштилелдиң күш-ажылының будүрүкчүлүү 3 ажыг хуу бедирр.

Үлетпүр будүрүүшкүнүнүң хемчээли 3,2 хуу, транспорттуң бүгү хевирлериниң чүк сайгарылгазы — 3,6 хуу, капитал тудугнуң хемчээли — 3,2 хуу өзер. 1983 чылда 1.005 миллиард киловатт-шак электроэнергияны азы бо чылдаазындан 3,3 хуу хөй электроэнергияны эдледелдиң үндүрер. ынчаарга планнап турар немей өзүлдезиниң үштүн ийи хуулун атом нуг болгаш гидроэлектростанцилардан алыр. Нефтиниң болгаш газ конденсадыны казып тыварын 619 миллионн тонна хемчеглеге планнап турар, беш чылдың онаалдаларында ол дүгжүп турар. 1982 чылдаазындан 29,5 миллиард кубометр хөй — 529 кубометр газты казып тывар.

Агроүлетпүр комплекизиниң болгаш ССРЭ-ниң Аъш-чем программазының боттандырарыныче улуг кичээнгейни салып турар. Комплекти хөгжүдериниге шинтизи-биле 47 миллиард тыгам — бо чылдыңга бодаарга 4,3 хуу хөй рубльди бээр. Кодээ ажыл-агыйның шинти продукциязы 137,3 миллиард рубль болуп, 1982 чылдыңга деңнээрге 10,5 хуу өзүлдеп болур. Эът будүрери чыл дургузунда 6,1, мал саржаа — 8,4, быштак — 8,4, консервалар — 4 хуу көвүдээр.

Чонуң чаагай байдалын бедидеринче партияның углаңышкының барымдаалааны план төлевилелиндеп илдең-дир. «А» бөлүктүң адырларыңга хамаарыштыр алырга, «Б» бөлүктүң адырларының продукция будүрениниң мурнады озериндеп-даа (дараалаштыр 3,5 болгаш 3,1 хуу), чонуң хереглел бараанарың будүрериниң озериндеп-даа, оларның ассортиментизиниң калбарарыдан болгаш шыңарының бедиринден-даа ол чаагай байдалдың бедиңнигин илерегелеттинин турар. Күрүне болгаш кооператив садыының үүрметтеп садыглаар бараан саарылгазы 314,6 миллиард рубль (чылда өзүлде 5,4 хуу) болур. Чонга ачы-дуза чедирери боттандырарының чылда хемчээли 6.8 хуу, ооң иштинде кодээ черлерге — 8.2 хуу улгадыр. 106,6 миллион дорбелчин метр чурттаңга бажыңнарын тудар, бо дээрге 1983 чылга беш чылдың онаалдазындан ажып турары ол.

Ажылчыннарның болгаш албан-хаакчыларның айда ортумак ажыл төлевирии 180,4 рубль чедир болгаш колхозчуларның күш-ажыл төлевирии —130 рубль чедир, азы 1982 чылдыңга деңнээрге дараалаштыр 1,9 болгаш 2.1 хуу бедидерни төлевилеп турар. Ажыл төлевирии бедидер, пенсия хандырылгазын экижидер, уругларлыг ог-бүлелерге күрүне дузаламчызын күштелдирер талазы-биле узуг хемчеглерни боттандырарын уламчылаар. Чонуң кижи санынга онааштыр боттуг орулгалар келир чылын 3 хуу өзер, а беш чылдың баштайгы ийи чылында оларның 8 хуу болгаш.

Хереглелиг иштилел фондулары 1983 чылда 134 миллиард рубль болур; чыл дургузунда ол фондулар 4,7 хуу өзер. Иштилел фондуларының өзүлдези — өвредилгениң болгаш культурының улам ыцай хөгжүүрү, чонуң социал болгаш медицина хандырылгазының экижирии-дир.

Бойдусту камгалаар талазы-биле хемчеглер совет кижилериң, амгы болгаш келир үе салгакчыларының эргө-ажыктарынга дүгжүп турар. Ол сорулгаларга күрүнеңиң капитал салымшкыннарындан 1,9 миллиард рубльди чарыгдаары көрдүгеп.

Бистиң чеднишкинниреривисте улуг болгаш маргын чок. Бистиң кылганывыс эвээш эвес, ынчалзажок мурнувуста — совет иштилелди улам ыцай хөгжүдүрүнүң амыдыралчы чугула сорулгаларын шинтирлээринче угланган берге болгаш хайнымшкының ажыл маңан турар. Олар чеднишкиниг шинтирлеттинер — бистиң экономикавыс улам ыцай өзер, чонуң чаагай байдалы бедирр. Ооң-биле холбаштыр чамдык ян национал орулганың немей өзүлдези келир чылын 3,3 хуу, азы бо чылга көрдүгеп 3 миллиард рубльге удур 15 миллиард рубль болур. Иштилелдиң күш-ажылының будүрүкчүлүү 3 ажыг хуу бедирр.

Үлетпүр будүрүүшкүнүнүң хемчээли 3,2 хуу, транспорттуң бүгү хевирлериниң чүк сайгарылгазы — 3,6 хуу, капитал тудугнуң хемчээли — 3,2 хуу өзер. 1983 чылда 1.005 миллиард киловатт-шак электроэнергияны азы бо чылдаазындан 3,3 хуу хөй электроэнергияны эдледелдиң үндүрер. ынчаарга планнап турар немей өзүлдезиниң үштүн ийи хуулун атом нуг болгаш гидроэлектростанцилардан алыр. Нефтиниң болгаш газ конденсадыны казып тыварын 619 миллионн тонна хемчеглеге планнап турар, беш чылдың онаалдаларында ол дүгжүп турар. 1982 чылдаазындан 29,5 миллиард кубометр хөй — 529 кубометр газты казып тывар.

Агроүлетпүр комплекизиниң болгаш ССРЭ-ниң Аъш-чем программазының боттандырарыныче улуг кичээнгейни салып турар. Комплекти хөгжүдериниге шинтизи-биле 47 миллиард тыгам — бо чылдыңга бодаарга 4,3 хуу хөй рубльди бээр. Кодээ ажыл-агыйның шинти продукциязы 137,3 миллиард рубль болуп, 1982 чылдыңга деңнээрге 10,5 хуу өзүлдеп болур. Эът будүрери чыл дургузунда 6,1, мал саржаа — 8,4, быштак — 8,4, консервалар — 4 хуу көвүдээр.

Чонуң чаагай байдалын бедидеринче партияның углаңышкының барымдаалааны план төлевилелиндеп илдең-дир. «А» бөлүктүң адырларыңга хамаарыштыр алырга, «Б» бөлүктүң адырларының продукция будүрениниң мурнады озериндеп-даа (дараалаштыр 3,5 болгаш 3,1 хуу), чонуң хереглел бараанарың будүрериниң озериндеп-даа, оларның ассортиментизиниң калбарарыдан болгаш шыңарының бедиринден-даа ол чаагай байдалдың бедиңнигин илерегелеттинин турар. Күрүне болгаш кооператив садыының үүрметтеп садыглаар бараан саарылгазы 314,6 миллиард рубль (чылда өзүлде 5,4 хуу) болур. Чонга ачы-дуза чедирери боттандырарының чылда хемчээли 6.8 хуу, ооң иштинде кодээ черлерге — 8.2 хуу улгадыр. 106,6 миллион дорбелчин метр чурттаңга бажыңнарын тудар, бо дээрге 1983 чылга беш чылдың онаалдазындан ажып турары ол.

Ажылчыннарның болгаш албан-хаакчыларның айда ортумак ажыл төлевирии 180,4 рубль чедир болгаш колхозчуларның күш-ажыл төлевирии —130 рубль чедир, азы 1982 чылдыңга деңнээрге дараалаштыр 1,9 болгаш 2.1 хуу бедидерни төлевилеп турар. Ажыл төлевирии бедидер, пенсия хандырылгазын экижидер, уругларлыг ог-бүлелерге күрүне дузаламчызын күштелдирер талазы-биле узуг хемчеглерни боттандырарын уламчылаар. Чонуң кижи санынга онааштыр боттуг орулгалар келир чылын 3 хуу өзер, а беш чылдың баштайгы ийи чылында оларның 8 хуу болгаш.

Хереглелиг иштилел фондулары 1983 чылда 134 миллиард рубль болур; чыл дургузунда ол фондулар 4,7 хуу өзер. Иштилел фондуларының өзүлдези — өвредилгениң болгаш культурының улам ыцай хөгжүүрү, чонуң социал болгаш медицина хандырылгазының экижирии-дир.

Бойдусту камгалаар талазы-биле хемчеглер совет кижилериң, амгы болгаш келир үе салгакчыларының эргө-ажыктарынга дүгжүп турар. Ол сорулгаларга күрүнеңиң капитал салымшкыннарындан 1,9 миллиард рубльди чарыгдаары көрдүгеп.

Бистиң чеднишкинниреривисте улуг болгаш маргын чок. Бистиң кылганывыс эвээш эвес, ынчалзажок мурнувуста — совет иштилелди улам ыцай хөгжүдүрүнүң амыдыралчы чугула сорулгаларын шинтирлээринче угланган берге болгаш хайнымшкының ажыл маңан турар. Олар чеднишкиниг шинтирлеттинер — бистиң экономикавыс улам ыцай өзер, чонуң чаагай байдалы бедирр. Ооң-биле холбаштыр чамдык ян национал орулганың немей өзүлдези келир чылын 3,3 хуу, азы бо чылга көрдүгеп 3 миллиард рубльге удур 15 миллиард рубль болур. Иштилелдиң күш-ажылының будүрүкчүлүү 3 ажыг хуу бедирр.

Үлетпүр будүрүүшкүнүнүң хемчээли 3,2 хуу, транспорттуң бүгү хевирлериниң чүк сайгарылгазы — 3,6 хуу, капитал тудугнуң хемчээли — 3,2 хуу өзер. 1983 чылда 1.005 миллиард киловатт-шак электроэнергияны азы бо чылдаазындан 3,3 хуу хөй электроэнергияны эдледелдиң үндүрер. ынчаарга планнап турар немей өзүлдезиниң үштүн ийи хуулун атом нуг болгаш гидроэлектростанцилардан алыр. Нефтиниң болгаш газ конденсадыны казып тыварын 619 миллионн тонна хемчеглеге планнап турар, беш чылдың онаалдаларында ол дүгжүп турар. 1982 чылдаазындан 29,5 миллиард кубометр хөй — 529 кубометр газты казып тывар.

Агроүлетпүр комплекизиниң болгаш ССРЭ-ниң Аъш-чем программазының боттандырарыныче улуг кичээнгейни салып турар. Комплекти хөгжүдүрүшкүнүнүң ажыглаттынар национал орулганың немей өзүлдези келир чылын 3,3 хуу, азы бо чылга көрдүгеп 3 миллиард рубльге удур 15 миллиард рубль болур. Иштилелдиң күш-ажылының будүрүкчүлүү 3 ажыг хуу бедирр.

Үлетпүр будүрүүшкүнүнүң хемчээли 3,2 хуу, транспорттуң бүгү хевирлериниң чүк сайгарылгазы — 3,6 хуу, капитал тудугнуң хемчээли — 3,2 хуу өзер. 1983 чылда 1.005 миллиард киловатт-шак электроэнергияны азы бо чылдаазындан 3,3 хуу хөй электроэнергияны эдледелдиң үндүрер. ынчаарга планнап турар немей өзүлдезиниң үштүн ийи хуулун атом нуг болгаш гидроэлектростанцилардан алыр. Нефтиниң болгаш газ конденсадыны казып тыварын 619 миллионн тонна хемчеглеге планнап турар, беш чылдың онаалдаларында ол дүгжүп турар. 1982 чылдаазындан 29,5 миллиард кубометр хөй — 529 кубометр газты казып тывар.

Агроүлетпүр комплекизиниң болгаш ССРЭ-ниң Аъш-чем программазының боттандырарыныче улуг кичээнгейни салып турар. Комплекти хөгжүдүрүшкүнүнүң

Тув. ИОНИИ
ВОСПУ
БИБЛИОТЕКА
им. А. С. Пушкина

жүдериниге шинтизи-биле 47 миллиард тыгам — бо чылдыңга бодаарга 4,3 хуу хөй рубльди бээр. Кодээ ажыл-агыйның шинти продукциязы 137,3 миллиард рубль болуп, 1982 чылдыңга деңнээрге 10,5 хуу өзүлдеп болур. Эът будүрери чыл дургузунда 6,1, мал саржаа — 8,4, быштак — 8,4, консервалар — 4 хуу көвүдээр.

Чонуң чаагай байдалын бедидеринче партияның углаңышкының барымдаалааны план төлевилелиндеп илдең-дир. «А» бөлүктүң адырларыңга хамаарыштыр алырга, «Б» бөлүктүң адырларының продукция будүрениниң мурнады озериндеп-даа (дараалаштыр 3,5 болгаш 3,1 хуу), чонуң хереглел бараанарың будүрериниң озериндеп-даа, оларның ассортиментизиниң калбарарыдан болгаш шыңарының бедиринден-даа ол чаагай байдалдың бедиңнигин илерегелеттинин турар. Күрүне болгаш кооператив садыының үүрметтеп садыглаар бараан саарылгазы 314,6 миллиард рубль (чылда өзүлде 5,4 хуу) болур. Чонга ачы-дуза чедирери боттандырарының чылда хемчээли 6.8 хуу, ооң иштинде кодээ черлерге — 8.2 хуу улгадыр. 106,6 миллион дорбелчин метр чурттаңга бажыңнарын тудар, бо дээрге 1983 чылга беш чылдың онаалдазындан ажып турары ол.

Ажылчыннарның болгаш албан-хаакчыларның айда ортумак ажыл төлевирии 180,4 рубль чедир болгаш колхозчуларның күш-ажыл төлевирии —130 рубль чедир, азы 1982 чылдыңга деңнээрге дараалаштыр 1,9 болгаш 2.1 хуу бедидерни төлевилеп турар. Ажыл төлевирии бедидер, пенсия хандырылгазын экижидер, уругларлыг ог-бүлелерге күрүне дузаламчызын күштелдирер талазы-биле узуг хемчеглерни боттандырарын уламчылаар. Чонуң кижи санынга онааштыр боттуг орулгалар келир чылын 3 хуу өзер, а беш чылдың баштайгы ийи чылында оларның 8 хуу болгаш.

Хереглелиг иштилел фондулары 1983 чылда 134 миллиард рубль болур; чыл дургузунда ол фондулар 4,7 хуу өзер. Иштилел фондуларының өзүлдези — өвредилгениң болгаш культурының улам ыцай хөгжүүрү, чонуң социал болгаш медицина хандырылгазының экижирии-дир.

Бойдусту камгалаар талазы-биле хемчеглер совет кижилериң, амгы болгаш келир үе салгакчыларының эргө-ажыктарынга дүгжүп турар. Ол сорулгаларга күрүнеңиң капитал салымшкыннарындан 1,9 миллиард рубльди чарыгдаары көрдүгеп.

Бистиң чеднишкинниреривисте улуг болгаш маргын чок. Бистиң кылганывыс эвээш эвес, ынчалзажок мурнувуста — совет иштилелди улам ыцай хөгжүдүрүнүң амыдыралчы чугула сорулгаларын шинтирлээринче угланган берге болгаш хайнымшкының ажыл маңан турар. Олар чеднишкиниг шинтирлеттинер — бистиң экономикавыс улам ыцай өзер, чонуң чаагай байдалы бедирр. Ооң-биле холбаштыр чамдык ян национал орулганың немей өзүлдези келир чылын 3,3 хуу, азы бо чылга көрдүгеп 3 миллиард рубльге удур 15 миллиард рубль болур. Иштилелдиң күш-ажылының будүрүкчүлүү 3 ажыг хуу бедирр.

Үлетпүр будүрүүшкүнүнүң хемчээли 3,2 хуу, транспорттуң бүгү хевирлериниң чүк сайгарылгазы — 3,6 хуу, капитал тудугнуң хемчээли — 3,2 хуу өзер. 1983 чылда 1.005 миллиард киловатт-шак электроэнергияны азы бо чылдаазындан 3,3 хуу хөй электроэнергияны эдледелдиң үндүрер. ынчаарга планнап турар немей өзүлдезиниң үштүн ийи хуулун атом нуг болгаш гидроэлектростанцилардан алыр. Нефтиниң болгаш газ конденсадыны казып тыварын 619 миллионн тонна хемчеглеге планнап турар, беш чылдың онаалдаларында ол дүгжүп турар. 1982 чылдаазындан 29,5 миллиард кубометр хөй — 529 кубометр газты казып тывар.

Агроүлетпүр комплекизиниң болгаш ССРЭ-ниң Аъш-чем программазының боттандырарыныче улуг кичээнгейни салып турар. Комплекти хөгжүдүрүшкүнүнүң ажыглаттынар национал орулганың немей өзүлдези келир чылын 3,3 хуу, азы бо чылга көрдүгеп 3 миллиард рубльге удур 15 миллиард рубль болур. Иштилелдиң күш-ажылының будүрүкчүлүү 3 ажыг хуу бедирр.

Үлетпүр будүрүүшкүнүнүң хемчээли 3,2 хуу, транспорттуң бүгү хевирлериниң чүк сайгарылгазы — 3,6 хуу, капитал тудугнуң хемчээли — 3,2 хуу өзер. 1983 чылда 1.005 миллиард киловатт-шак электроэнергияны азы бо чылдаазындан 3,3 хуу хөй электроэнергияны эдледелдиң үндүрер. ынчаарга планнап турар немей өзүлдезиниң үштүн ийи хуулун атом нуг болгаш гидроэлектростанцилардан алыр. Нефтиниң болгаш газ конденсадыны казып тыварын 619 миллионн тонна хемчеглеге планнап турар, беш чылдың онаалдаларында ол дүгжүп турар. 1982 чылдаазындан 29,5 миллиард кубометр хөй — 529 кубометр газты казып тывар.

Агроүлетпүр комплекизиниң болгаш ССРЭ-ниң Аъш-чем программазының боттандырарыныче улуг кичээнгейни салып турар. Комплекти хөгжүдүрүшкүнүнүң

сайзырангайжыдар талазы-биле ажыды дүргедедир херек.

Шынарлыг, будүрүкчүлүг күш-ажыл, инициатива болгаш идепкейлиг чорук детиттирген турар, а багай ажыл, салгаа, харысалга чок чорук материалдыг мактал-шанналга даа, алоон дужаал байдалынга-даа, ажылдакчыларның моральдыг аталдарынга-даа шуут болгаш чайлаш чок салдарын чедирген турар ыңдыг экономиктиг болгаш организастыг байдалдарны тургузары эргежок чугула деп Пленумга демдеглээн.

Иштиң күрүнеңиң иштиң чонуң эрге-ажыктарын сагыры дээш харысалганы күштелдирерин. ведомство болгаш тус черниң эргеажыын барымдаалаар чоруктарны дазылындан шинтирлиг чок кылырын, партияның, күрүнеңиң болгаш күш-ажылдың сагылга-чурумун кашаар-даа үрээн чоруктар-биле эптешпезин Пленум негээн.

Совет чурт улуг ажыл-агыйында улуг курлавырлардыг. Ол — эртем-техниктиң дешилгенин дүргедедир; ол — материалдыг болгаш күш ажылчы курлавырларны улам боттуг ажыглаары; ол — чоогаадыкчы ажылдың, чонуң байлаан ёзулуг ажыл-агыйжы хөөрүнүң дуржугазын калбак пептередири: ол — ажыл-агыйжы эвес тәтчеглекчи чоруктар-биле шинтирлиг демисел-дир. ынчангаш ол сорулганы бистиң ажылчын кижи бүрүзүнүң, ажыл-шинчи бүрүзүнүң киржилгези-биле харын боттандырып болур.

Аъш-чем программазын боттандырар талазы-биле деңчеглер бистиң планнарывыска кол черни ээлеп турар. Кодээ ажыл-ишчилериниң эрестшудургу ажылдаанынын, ол ышкаш кодээ ажыл-агыйның материал-техниктиг баазазының бижаанының ачызында чок чорук өскө областар, крайлар, республикалар багай эвес түшелдерни чедип алган. Тараа чымалдазы эртекен чылдаазындан ковүдээн. Хөвеңниң, ногаалариның, винограднын багай эвес дүжүдүн иетүргеп. Сүт болгаш чуурга бүдүрери ковүдээн. Ынчалзажок чамдык аъш-чем баразынары-биле хандырымшкында үзүктелиишкиннер ам-даа чаплаттынмаан.

Аъш-чем программазының боттандырары — чаңгыс чылдың херээ эвес, ону күүседирин соңгаарладып болбас деп Пленумга айыткан. Агроүлетпүр комплекизиниң ажылдакчылары күжениишкиннерин хүн бүрү мөөцээр херек, ол сорулганы шинтирлээринге үндүрген ажаок хөй акша-хереңги бергүн-даа, эртен — ооң-даа хөй эгиднишкинни берзин дээш ажылдаар үжурлуг.

СЭКП ТК-ның Пленумунга үлетпүрүүн база адырларын хөгжүдүрүнүң чамдык чугула мыңдыг айтырыгларын база чугаалашкан: одалга-энергетиктиг комплекти улам ыцай хөгжүдүри, демир-орук транспортуунуң, кара индустрия будүрүлгелериниң ажылын, капитал тудуг херээн үндезинибиле эжижидери болгаш өскедаа.

1983 чылда ССРЭ-ниң экономиктиг болгаш социал хөгжүлдезиниң Күрүне планының болгаш ССРЭ-ниң Күрүне бюджединиң төлевилелдерни колдуунда үүлдүгзүүгеп докгаалды СЭКП ТК-ның Пленуму хүлээп алган. Ону ССРЭ-ниң Дээди Совединге чугаалажып көөр кыллыр киирерин ССРЭ-ниң Министрлер Чөвүлелинге саналдаан.

Партияның XXVI съездизиниң ажыглап кылганы иштики болгаш даштыкы политика талазы-биле углаңышкының, коммунистиг тургузуушкунун сорулгаларын амыдыралга боттандырары-биле СЭКП ТК-ның Политбюрозунуң практиктиг ажыл-чорудулгазын бүрүн-долузу-биле деткип үүлдүгзүүгеп. Эш Ю. В. Андроповтун чугаазында илерегелеттинген үүлдерни болгаш түшелдерни үүлдүгзүүмүшаан, бүгү партия организацияларының ажыл-чорудулгазынга ону үндезин кыллыр хүлээп алырын Пленум шинтирлээн.

Эдлеглиг ажыл-агыйжы-политиктиг сорулгаларны күүседиринче, ССРЭ-ниң экономиктиг болгаш камгалал күчүзүн улам бижыглаарынче угланган организакчы болгаш масса-политиктиг ажылды калбартырын, бо чылдың онаалдаларын чедиишкинниг күүседир, амгы беш чылдың үшкү чылының планнаг онаалдаларын долдур болгаш ажыр боттандырар дээш эргежок чугула хемчеглерни алырын эвиледелдеген республиканың ТК-ларынга, партия крайкомнарынга, обкомнарынга, округкомнарга, үзоркомпарга болгаш райкомнарга, партия организацияларынга, совет, профэвилел болгаш комсомол органнарынга, министерстволарга болгаш ведомстволарга дааскан.

Иштизи-биле беш чылга 1983 чылда экономиктиг болгаш социал хөгжүлдениң планының чеднишкинниг күүселдезинин чугула ужур-дузазын демдеглевишаан. СЭКП-ниң XXVI съездизиниң айтканы чугула сорулганы боттандырарынга — иштилел будүрүлгезин интенсификастаарын күштелдирериге, улус ажылагыйының ажыктыын бедидерниге бүгү күжениишкиннерни углаңдырарының эргежок чугулазынче партия, совет, ажылагый болгаш эске-даа организацияларның, күш-ажылчы коллективтериниң кичээнгей салган турарын демдеглээн. Ажыл-агый чорудулгазын эжижидериге, эртем-техниктиг дешилгенни дүргедедиринге улус ажыл-агыйының бүгү звеноларынга күш-ажылдың будүрүкчүлүүн улгаттырарынга, продукцияны будүрүн үндүрерин ковүдедиринге болгаш шыңарын бедидерниге бар аргаларны долузу-биле ажыглаары чугула. Улус ажыл-агыйының бүгү адырларынга капитал тудугну болур-чогууру-биле эжижидериче кичээнгейни салыр, оттулар түүлдү, чигэттиң, металлды болгаш өскө-даа материалларны, сан-хоо база күш-ажылчы курлавырларны чарыгдаарының норма-чижектерин сагыыр талазы-биле чогуур хемчеглерни боттандырар херек. Планнаашкыче болгаш экономиканы эргелеп башкарарын улам эжижидер, ажыл-агыйны чорударының арга-методтарын сайзырангайжыдар талазы-биле ажылдың деңнелин улам бедидерин чугула сорулга кылдыр санаар.

СЭКП ТК-ның май (1982 чыл) Пленумунуң шинтирлерин күүседиринче, ССРЭ-ниң Аъш-чем программазын боттандырарынче, одалга-энергетиктиг комплекстиң план ёзугаар хөгжүдүрүнче, совет кижилериниң амыдыралының материал болгаш культура деңнелин улам ыцай бедидериниче бирги чергениң кичээнгейни углаңган турар ужурлуг.

Будүрүлгениң участок бүрүзүнге, эргелелдиң бүгү адырларынга күрүне, күш-ажылчы болгаш күүседикчи чурумну быжыглаарынче, ажылга организастыг болгаш ажыл-агыйжы чорукту бедидеринче, социалистиг чарышты калбартырынче, экономиктиг хөгжүдениң интенсивтиг факторларын, бар курлавырларыны долузу-биле ажыглаарынче, курлавырларның бүгү хевирлерин кампаарынче, эвээш чарыгдалдарны үндүрүп турган, эң бедик түшелдерни чедип алырынче кол кичээнгей угланган турар ужурлуг. Будүрүлгеге эртемниң, техниканың болгаш мурнакчы дужаугланың чедиишкиннерни чүткүдүг пептередир, хүлээп алган шинтирлерни күүселдези дээш шыңгыы контрольду хандырар, даштыкы экономиктиг харылзааларның ажыктыын бедидер, бирги ээлчегде социалистиг чурттар-биле кадыажылдажылганы калбартыр болгаш ханыладыр херек.

1983 чылда ССРЭ-ниң экономиктиг болгаш социал хөгжүлдезиниң Күрүне планын болгаш Күрүне бюджедин ССРЭ-ниң Дээди Соведи бадылаан, ооң-биле ол хоойлу ёзугаар күштүг болу берген.

Ам херектиң ужуру болза, СЭКП ТК-ның Пленумунуң, ССРЭ-ниң Дээди Совединаң сессиязының шинтирлерин, бүгү коммунистерге, бүгү совет кижилерге чедиигир тайылбырлаары, будүрүлге бүрүзүнүң, коллектив бүрүзүнүң сорулгаларын барымдаалап 1983 чылдың планнаг онаалдаларын тодарғаилаары болуур. Кадрларны шын таарыштыр тургузары, а кол-ла чүве—ажылчы чоннар массаларының идепкейин көдүрери чугула.

СЭКП ТК-ның Пленумунуң, ССРЭ-ниң Дээди Совединаң сессиязының шинтирлерин пропагандаларынга совет кижилериниң күш-ажылын болгаш амыдыралын, бистиң чеднишкиннеривисти бүгү **талаазы-биле**, тодаргай база чедиигир көргүзер, курлавырларны илередиринге болгаш ажыглаарынга, четпестерни болгаш бергелерни ажып эртериниге дузаалаар, массаларның инициативазын идепкейлиг деткиир хүлээлгелиг парлалганын, радио болгаш телевиденниниң ролюн улуг.

Бистиң тургузукчу планнарывысты боттандырарынга тайбың, чавырлышкынны камгалаары болгаш ханыладыры эргежок чугула. Совет даштыкы политиказе улуг кичээнгейни салыры Пленумга демдеглеттинген. Бистиң партияның XXIV, XXV болгаш XXVI съездилериниң тодараткапы ол политика өскерилге чок хевээр артар.

СЭКП-ниң ленинчи даштыкы политиказының сорулгалары — быжыг тайбыңны хандырары, хамаарышпас чорукче болгаш социал дешилгеже улустарның эргелерин камгалаары өскерилбес. Ол сорулгалар дээш деңнелге түшелдерни бистең ким-даа манавазын. Ботболтарынга ажыктыг чорукка болгаш деп эргеге үндезилеттинген дугуржулгалар дээш туржун турар бис.

Чавырлышкынның политиказы дээрге — эртекен үечада эвес-тир, ында келир үе хамаа ажыр деп СЭКП ТК-ның Пленумунга демдеглээн. Идепкейлиг болгаш эчис сорулгалыг хөделиишкиннерби-ле улустар ядролуг дайынның айылын чайладып, тайбыңны, а ооң-биле кадыбистиң планетавыска амыдыралды бодарадын ыңдаар аргалыг-даа.

СЭКП ТК-ның Пленумунуң болгаш ССРЭ-ниң Дээди Совединиң сессиязының материалдарын партия, бүгү совет улус чүүлдүгзүүшкүн-биле күүлээн алган. Ук материалдар сорук киришкиниг деткимчеп ап, делегейниң хөй-ниитизиниң улуг кичээнгейин хаара туткан.

Коммунистиг партияны долгандыр сырый каттышкан, бистиң хөй национадыг социалистиг Төрээн чуртувустуң ажылчыннары, колхозчулары, интеллигенциязы, бүгү ажылчы чоннары ССР Эвилелиниң тургустунганының 60 чыл оюн төлептиг уткуур. 1983 чылды ажыл-агый болгаш культура тургузуушкунга чаа-чаа чедиишкиннер-биле демдеглээр, коммунизмче чурттуң ленинчи оруктан улам ыцай чедиишкиниг бурунгаарлаарын хандырар дээрингe бижыг бүзүрелиг СЭКП Теп Комитединиң Пленуму илергейлээн.

(Ноябрь 26-да үнген «Правданың» мурнуку чүүлү).

СЭКП ТК-ГА БОЛГАН ЧӨВҮЛЕЛ ХУРАЛ

Эвилелдешкен республикаларның компартияларының ТК-ларының, партия крайкомнарының, обкомнарының секретарьларының болгаш эвилелдешкен база автономнуг республикаларның Министрлер Чөвүлелдериниң, крайкүүскомнарның, облкүүскомнарның даргаларының кодээ ажыл-агый айтырыгларын шинтирлээр оралакчыларының, министрлериниң болгаш теп министерстволарның болгаш ведомстволарның харысалгалыг ажылдакчыларының чөвүлел хуралы СЭКП ТК-га болган.

СЭКП ТК-ның ноябрь (1982 ч.) Пленумунуң негелделеринге, СЭКП ТК-ның Чиргине Секретары Ю. В. Андроповтуң Пленумга айыткан үүлдериниге база түңнелдериниге дүүштүр Аъш-чем программазын боттандырарыныбиле холбашкан организакчы болгаш политиктиг ажылды күштелдирериниң айтырыгларын чугаалажып көрген.

СЭКП ТК-ның Политбюро кежигүнү, СЭКП ТК-ның секретары М. С. Горбачев чөвүлел хуралга чүве чугаалаан.

Экономиктиг механизмни сайзырангайжыдарының болгаш кодээ ажыл-агыйны база агроүлетпүр комплекстиң эске-даа адырларын эргелеп башкарарын СЭКП ТК-ның май (1982 ч.) Пленумунуң шинтирлериниге дүүштүр эжижидериниң айтырыгларынча чөвүлел хурал улуг кичээнгейни угландырган.

Кодээ ажыл-агый продукциязын садыг алырының ертектерни 1983 чылдың январь 1-деп эгелеп бедидери-биле болгаш оларга немелделерни чавыс орулгалыг болгаш карылгалыг ажыл-агыйларга хамаарыштыр киирери-биле холбашкан практиктиг сорулгаларны тодаргайлаан. Кодээ ажыл-агый будүрүлгезиниң бүгү звеноларынга ажыл-агыйның бүгү чергелерге пептередириниче, продуктуларның бот-үнезин чиигедириниче, кампалганың болгаш кампыг чоруктун чурумун шыңгыы сагыырыныче, чидириглерге болгаш ажыл-агыйжы эвес чорукка удур демиселди күштелдириниче онза кичээнгейни угландырган.

Районнарга, областарга, крайларга болгаш автономнуг республикаларга агро-үлетпүр каттыжымышкынчыларын тургузар талазы-биле тодаргай хемчеглерни чугаалажып көрген болгаш автономнуг республикаларга агро-үлетпүр каттыжымышкынчыларын тургузар талазы-биле тодаргай хемчеглерни чугаалажып көрген болгаш эргелелдиң чаа ол органнары - колхозтарның, совхозтарның, агроүлетпүр каттыжымышкынчыларына хамаарышкан эске-даа будүрүлгелериниң база организацияларның ажыл-чорудулгазынга харылзааны хандырар үжурлуг деп онаалаан демдеглээн.

Кодээге ажыл-агый болгаш политиктиг эдлеглиг сорулгаларны үүседиринче, мал кыштагаажыкының организастыг чорударынче, часкы тарылгага чогуур үезинде ослеткенринче, тараанны, эътти, болгаш кодээ ажыл-агый продукциязының эске-даа хевирлерин будүрериниң база садыг алырының планнарын 1983 чылда чугаажок үүседиринче улуг кичээнгейни чөвүлел хуралга сапал бергенер угландырган.

ССРЭ-ниң Министрлер Чөвүлелиниң Даргазының оралакчызы З. Н. Нуриев, ВЦСПС-тиң даргазы С. А. Шалаев, СЭКП ТК-ның, ССРЭ-ниң Министрлер Чөвүлелиниң, ВЦСПС-тиң, ВЛКСМ ТК-ның болгаш ССРЭ-ниң Улусчу контроль комитединиң кадзыг эргелекчилери болгаш харылсалгалыг эске-даа ажылдакчылары чөвүлел хуралдың ажылынга кириишкен.

РСФСР-НИҢ МИНИСТРЛЕР ЧӨВҮЛЕЛИНДЕ

РСФСР-ниң Министрлер Чөвүлелиниң автономнуг республикаларның Министрлер Чөвүлелдериниң, крайкүүскомнарның болгаш облкүүскомнарның даргаларының оралакчыларының, республика министерстволарының болгаш эске-даа харылсалгалыг ажылдакчыларның чөвүлел хуралы болган.

Адаа амгы кодээ ажыл-агый чылының түңнелдерин болгаш СЭКП ТК-ның ноябрь (1982 ч.) Пленумунуң негелделеринге. СЭКП ТК-ның Чиргине секретары

Чуруттун Аъш-чем программазын боттандырары чангыс чылдын херээ эвес дээрзин шупту билир болбайн аан. Ол ындыг болур-даа. Ынчалза-даа бис Аъш-чем программазын күүседирин узамдыктырып болбас деп дорту-биле чугаалаар ужурлуг бис.

Ю. В. АНДРОПОВ.

КАДАРАРДА ХОЮМ ЧАРАШ

ШЭЭР МАЛДЫҢ БАЙДАЛЫ

Бо хүннерде хамык малчыннар кыштагларында хонгулапкан. Олар Тес-Хемде «О. Шынаа» болгаш Таңдыда «Революцияның чалбыыжы» совхозтарның ажыл-ишчилериниң кыштаглаашкынга чедишкинниг белеткеннир, малга быжыг чем-суурлуу тургузар талазы-биле кыйгырыын изин-биле деткээш, багай эвес ажылдаапнар.

Республиканың ажыл-ишчилери он бирги беш чылдың пэйги чылында 54 муң тонна сигенни, 37 муң тонна сенажты база-ла ол хире саваанны, 41,5 муң тонна силосту, ийи муң тонна витаминниг сиген долганын эрткен чылдагызындан көвүдедир белеткээн. Кыштагларны септеп, шагда, онгача, суг кудар сава болгаш еске-даа херек түүлдерни четчелеп алганы эки. Кылын хар чон болгаш чылыг күс кышка белеткелге болгаш кыштаглаашкынга элээн деткимче болуп турар.

Бо хүннерде кыштаглаашкында 984 муң шээр мал туруп турар. Эрткен чылдың бо үеэнде оон бажы 990 муң турган. А бо чылдың планынга бир миллион чедирери көрдүүген турган. Шээр мал өстүрериниң планын шээр малдыг 61 ажыл-агыйның түгле сеэн ошкулуг — 16 муң. Ийиги черниң тос муң ошкулуг «Тес-Хем», үшкү черниң 8,9 муң ошкулуг «Куш-ажылдың хостуу» совхозтар эрлеп чылдың деңнелиинден дээре көргүзүглүг болган.

Республикада 868 муң баш хой бар. Эң хөй хой «Малчын» совхозта—33,2 муң, «Найырал» совхозта 31,1 муң, «Коммунизмнин херелинде» 28,5 муң, «Чаа орукта» 27,9 муң хой бар. Шупту 19 совхоз 20 мүңдан 30 муң чедир, 20 совхоз 10 мүңдан 20 муң чедир хойлуг. Чээрби ийи ажыл-агыйның хою он муң четпес. Ылаңгыя «Май 1» совхоз 321 баш, а «Ак-Чыраа» мырынай 55-ле хойлуг. Бо чылдың хой өстүрер планын 35 ажыл-агый күүсетпээн, 32 совхоз эрткен чылда турганындан эвээжеткен. Оон түннелиинде 23 муң ажыг хой республиканың планынга четпес болган.

Өшкү бажы 113 муң четкен. Бо коргүзүг эрткен чылдан дээре болза-даа, планга бир муң ажыг ошкү четпес болган. Шупту 66 ажыл-агыйның үжени ошкү өстүрер планныг. Олардан «Сут-Хол» эң-не хөй ошкулуг — 16 муң. Ийиги черниң тос муң ошкулуг «Тес-Хем», үшкү черни 8,9 муң ошкулуг «Куш-ажылдың хостуу» совхозтар эрлеп турар. Чээрби үш ажыл-агый бир муң четпес ошкулуг. Оларның чамдыызында чаңгыс кодан безин четпес ошкулуг совхозтар бар. Сес совхозтуң ошкузу бир үүс безин четпес. Совхозтарның ден кезин ошкү өстүрер планын күүсетпээн.

Мал бажын өстүрери оон чаш толуп камгалап алырында улуг хамаажыр. Ындыг турбуже республика бо чылын үүс башка онаштыр 78 хураган, 70 анай алган. А социалистиг хүлээлгевис үүстен-не 90 баш анай, хураган турган. Эрткен чылын үүстенне 81 хураган, 74 анай алдынган.

Үүс баш хойга онаштыр хураган алыр талазы-биле социалистиг чарыштың бирги черин «Кызыгаар» совхоз эрлээн. Оон бо коргүзүү 96 болган. Ийиги черде 94 хураган алган «Искра» совхоз, үшкүзүнде 93 хураган алган «О. Шынаа». Хой өстүрүп турар 59 ажыл-агыйның түгле сеэн социалистиг хүлээлгени күүседип шыдаан. А планны (үүстен-не 86 хураган), бо совхозтар-биле кады сапаарта, он алды совхоз күүсеткен. «Өөк» совхоз эң сеэлгү черде — үүс хойга онаштыр 48 хураган доруктурган. Оон дээре черни үүстен 58 хураган алган «Россия» совхоз эрлеп турар. Ниитизи-биле республика 8,5 муң хире хураганны эрткен чылдагыдан эвээшти алган.

Ажыл-агыйлардан «Большевик» совхоз үүс өшкүге онаштыр 150 баш, «Шамбалыг» 125 баш, «Октябрь 30 чылы» 105 баш анайны алган. А Жданов аттыг совхозтуң бо кергүзүү 15 баш. Өвүрде «Коммунизмче орукту» 28 баш, «Ленинчи орук» совхозтуң 47 баш болган. Үүс өшкүге онаштыр анай алырының талазы-биле социалистиг хүлээлгезин чеди-ле ажыл-агый күүсеткен.

Районнардан Тес-Хем үүс баш хойга онаштыр 89 хураганны доруктурган, бирги черде чорун турар. Чөөн-Хемчик 87-ни. Эрзин 86-ны доруктурган. Бии-Хем үүстенне 65, Улуг-Хем 68, Таңды 69 башты доруктурган. Шупту чеди район эрткен чылдагызындан эвээш хураган алган.

Тожу район төрүүр үүс өшкүге онаштыр 90 анай доруктурган. Ийиги черде үүстен 79 анай алган Улуг-Хем кирип турар. А Каа-Хем 45 баш, Өвүр 53 баш, Эрзин 57 баш аналарын үүс башка онаштыр алган. Сеэлгү черлерни эрлээнинер.

Келир чылын шээр малдан үүү хире чаш төл алырывыс үк малды боозаткапкындан улуг хамаажыр. Сеэлгү медээнь бүүгаар алырга, беш район болгаш чээрби сес ажыл-агый эрткен чылдагыдан эвээш шээр мал боозаткан. Сула эдержилге-биле чергелештир тарын боозадылганы шыпар чон чорудуи турган таварылгалар хөй. Мурнакчы арганы долу шинтээдин алырының чүгулазын кичээнгейге чедир албайн турарывыс ол.

Бо чылдың күзү мал ажаарынга дыка таарымчалыг болуп турар. Ынчалзажок шээр малдың хорамчазы түгле октябрь айда 3,5 муң чеде берген. Бо коргүзүг эрткен чылдың бо айындан эвээжээп-даа болза, хемчегнин ам-даа чедир алдынмайн турарын хереченлеп турар. Оон уламындан 19 ажыл-агыйда олген малдың саны эрткен чылдың бо үезиндегизиниден хөй болуп артышаан. Ылаңгыя «Дөн-Терезин» совхозта өлген шээр малдың саны чээрби ажыг катап көвүдээн. «Кара-Хөл», «Барлык», Карл Маркс аттыг совхозтарда шээр малдың хорамчазы көвүдээн. Чаңгыс октябрь айда «Найырал» совхозтан 175 баш, «Бай-Талдан» 146, «Малчындан» 145 шээр мал өлген. Бо барымдаалар малчын бүүгүзүн кичээндирер ужурлуг.

СЭКП Төп Комитединиң, ССРЭ-ниң Министрлер Чөвүлелиниң, ВЦСПС-тиң болгаш ВЛКСМ ТК-ның «1982—1983 чылдарның кышкы үезинде мал кыштаглаашкынын чедиишкиниг эрттирер, мал ажылының продуктуларын бүдүрериң болгаш садарын көвүдедир дээш Бүгү-эвилел социалистиг чарыжын калбартыр дугайында» доктаалы бүгү мал ажылдыгларның, оон иштинде хойжуларның ажылынга удуртулга болур. Кодээниң ишчилери ук доктаалды амыдыралга боттандырар дээш бүгү күштү салыр ужурлуг.

КЫШКЫ АЖААЛДА

Малды ажаар болгаш чемгерер ажылдар болза, мал ажылын чорударының иштин технологиязының кол өзөө болуп турар.

Хой малдың ажаалда-тежээлдези, еске-даа малдарныы-биле домей, чылдың дөрт үезинден, бүдүрүгениң техниктиг дериглезинден, кижилериниң билиинден болгаш дружулга-мергежилдиинден хамаарыжыр.

Мал ажылында кышкы үе болза, ол-не харыысалгалыг үе болгай. Ынчангаш ажаалда-тежээлдеш кышкы үениинден эгелеп сайгарып көрээлинер. Бир дугаарында кажааларны болгаш малды ажаап-тежээринге хереглээр эт-херекселдерни четчелеп, ыяк белеткеп алыры чугула. Мал ажылында кышкы сезон календарьның кыжынындан ылгалдыг. Календарьлыг кыш болза, декабрь 1-деп март 1-ге чедир үш ай уламчылаар болгай. Мал ажылының кышкы сезону октябрь 1-деп эгелээш май 1-ге чедир 7 ай (210 хонук) уламчылаар.

Бо сезоңда* кылыр ажылдарның аайы, аргазы, хемчээли үш янзы ылгалдыг, ынчангаш үк сезонну база үш үеге — кыштың эгезин, кыштың ортузу, кыштың төнчүзү деп үелерге ылгаар ашаар.

1. КЫШТЫҢ ЭГЕ УЕЗИ

Бо үе октябрь 1-деп декабрь 1-ге чедир ийи ай уламчылаар. Кыштаглаашкынны совхозтуң дирекциязы, специалистер, бригадирлер, хойжулар кончуг быжырымчалыг санаашкын-биле эгелээр ужурлуг. Ол санажылганы акт-биле быжыдар.

Кодан бүрүзүнүң актызынга айтыр түүлдер мындыг:

а) үк коданны кыштагладыры-биле хүлээп алган малчыннарның составы;

б) малдың үксаазы, эр-кызы, назыны, деңгели;

в) кыш дургузуда ол коданга чеже, кандыг мал чемперин бээрн. Планда көргени болгаш херек кырында үндүрүп бергени;

г) минералдыг чемперни кандыг хевирлиг, чежелеп бээр деп көрдүнгени;

д) оларның оълунуң байдалын, шолунуң кызыгаар демдектерин адап турган айтыр (актыга одарның схемалыг чуруун кожар);

е) суггат-биле хандырылгазы;

ж) кажаанның септээн шыларын;

з) хүлээп алган ат-севин айтыр.

Кыштың эге үезинниң башгайгы чартыы — октябрь эгезинден ноябрь эгезинге чедир кара доңдак үеэн болур. Бо үеде кичээнгей ийи түүлге доктаар — малды соокка алыспазы (ижин болгаш өкпе аарыгларынга таварыштырбазы) база малды аргыспазы болур. А боос малга хамаарыштыр түү дизе, ону ара салдырбазы болур. Бо, түүлдерни чайладыр дээш хыраалыг одарже хой - үндүрбес, доштуг суг-биле мал суггарбас, хар чаан турган хүн хойну кажаалаар мурнунда ооргазында харын сивиртки-биле аштаар.

Эң-не ажыл-агыйжы арга болза, тогум кол кыштагдан ацтыда, оон эң ырак одарларының кадыынга ара хонар (безерек) кыштаг ыялын алыры болур. Ындыг кыштаг дээрге, түгле хат болгаш хардан малды камгалаар шаараш эвес, түгэ маниза ханалыг, чиик серилиг кажаа болур. Анаа херек түүе болза, түгле малга суг кудар онгачалар болур. Оларны кол кыштагдан ап алыр, оларга концентрат чемперни база каан берип болур. Ол ышкаш минералдыг брикеттерни, кодан кедезинге салыр маназаларны база кол кыштагдан эккеп алыр.

Ара хонар кыштагта аал кара доңдакты эрттиргеш, башкы хар улуг харже шивичиир бетинге чедир турар, биргээр сеглээрге, ноябрь тончүзүнде улуг хар чаггалак, улуг соок дүшкелек чорда кол кыштагже кежер.

Кыштың эгези, хар чок кезии чылыг турда, мал улам семирип турар. А чамдыкта безерек кыштаг чок коданнар орай күстү күзедир тазарган одарга олургаш, суггат-даа үстүп, малын аргызын алыр чорунтар эвээш эвес болгудаар. Ону окта болдурбас сорулга-биле, ылаңгыя бо чылдың хураганнарына немелде чемни бээрни озалдадып болбас. Ол немелде чем берип эгелээр үезии чаңгыс-ла неделя хире эрттиргеш, оон соонда хураганны денгеп киирип алырыга ийи катап хой чем болгаш эвээш эвес хуусаа херек апаар.

ХҮННҮ БАДЫР МАЛ АРАЗЫНГА

Межегейниң Оорга кырындан Таңдының эзим шыпкан кадыр сыннары көгерип кестүр. Эзим эдээн дургаар суурлар болгаш тараа шөлдери чапты берген чыдар. Оорганың артыы талазында Дус-Хөл, Алгый (Хадың), Каък хөлдер кыжын безин деъек доңмас, бора-көк апарган кылаңайнып чыткылаар.

Оорга кырында бир чоога бажында кыштага келдивис. Авадың кедээзинде ак-ак хойлар оъттап чор, оон чанында — аътты кижи.

— Мында бистиң совхозтуң малчыны Калдар-оол Ооржак чүртаны турар — деп чолаачы чугаалады. — Малдың баш савын камгалап, хураган ап келгени-даа элээп каш чылда доктаамал эки малчын болдур ийин — деп немеп кагды.

Баштай малчынның кадайы Артый Сундуй-ооловнадан бо черге кажан келгенин, канчан малчын апарганын сонуургалывыс. Олар маңаа, ССРЭ-ниң 50 чылы аттыг совхозка келгеш, черниң байдалын корүп, ук черниң улузу-биле чоорту тааржы бергеннер. 1979 чылда Калдар-оол Ооржакка 600 ажыг хураган хүлээдип берген. Чамдык районнарның байдалы-биле алырга ынча хире малды ийи кодаңга үзер турган. Тайды эдээнде Уургайлыг деп черже чайлаглап үнген. Мурнуу талазында шыргай эзим шыпкан, мал херек чок чадаг кижи шеттерден туттунуп үнер кадыр сын, а артыы чарында (хонаштан улуг ырак эвес) тараа шөлүү чапты берген. Ынчалза-даа мал одарладып болур хостуг черлер бар.

Дүне бооргa, аал чанында алак, хүлбүс огуржуп хонар. Ында-хаая эзимден адыглардаа хөректээри дыынадып кээр, ыдазында сезинчигдээ. Оларның мурнунда аңаа чоп база чурттап, малын малдап, тараазын тарын чораан. Харын-даа аңаа Тывага баштай тыныглаан суурларның бирээзи Уургайлыг деп суур турган, алдын безин казып турган чер. Оз черни ам малчыннар чайлаг кылып алган. Аңаа Калдар-оол Ооржак чайлаглап өөренип берген. Шала күскээр тараа шөлүнге көжүп кээр. Маңаа мал азжок-ла семирип. Тараа шөлүнүң оълунда хойга айылдыг аза-огу чок боор. Маңаа берге чүве түгле суг. Сугну сөөртүп эккеп турар.

Калдар-оол Ооржак төрүүр хойну үш чыл ажыр малдан келген. Баштайгы чылында 515, оон дараазында 558 болган бо артыкы чайын 537 хураганнарны совхозка өстүрүп менди дужаган. Коргүзүг багай эвес, ортумактан өрү коргүзүг болуп турар. Бир хойдан 4 килограмм 200 грамм дүк алыр планныг. Оовун ажыр мүүседип келген.

— Төрүүр хой бүрүзүнден ынча баш хураганны ап болурунуң аргазы бар бе?

— Ап болбайн аан, бистиң совхозтуң малчыннары бо талазы-биле сеэлгү наш чылдырда арай чедимче чок байдалда турар. Мал чеми бар, чер одары база четчир, кажаалар бар. Суг болгаш дус дээш еске-даа мал чемперин база эккеп берип турар. Ол хиреэнде шала часкаар элээп улгадып келген хураганнар өлүр таварылга читпейн турар. Бо дугайын хаңызы-биле өөренир үе черле келген боор — деп, малчын хомудады.

— Совхозтуң директорундан баштаан, мал ажылының түскай эртемниглери кээп турар боор але?

— Бисте хой бригадирлеп турар мал эмчизи Юрий Маадыевич Маңзай-оол үргүлүү кээр, дыка дузалыг кижи.

— А директор?

— Чазын кажаа чаныңга бистиң директорувус кижини көрген мен — деп кагды. Бо малчыннарның кыштаа совхоз төвүнден 7—8 километр хире. А директор маңаа кээп, бажыңга кирип көрбээн. Хой чаш ажы-төлдүг малчыннарның амыдырал-чуртталгазын хайгаарап көөрү, кижи дээш сагыш салыры, харыысалгалыг ажылда кижи бүрүзүнүң хүлээлгези болур ужурлуг. Шору эки, чылыг, чырык бажың-биле хандырган малдың кажаалары база багай эвес, мал чеми база бар. Ынчалза-даа ында ажылдап турар кижилериң чурттап турар байдалын, сагыш-сеткилин, кадыкшылын сонуургаарын удуртукчу уттуп турар. Кадарчылар-биле кажаа чаныңга ында-хаая ужурашкаш, буу-хаа арлы бээр чоруктар ол совхозта болгулап турарын еске-даа малчыннардан дыынадывыс.

Оорга кырын дургаар одарны малчын -камналгалыы-биле хуваап алган. Амгы хүннерде, хар чуга, соок ындыг кончуг улгатпаанда, аал коданындан элээп ыракка хоюн одарладып кадарып турар. Хүнүү бадыр черге мал чаныңга тура хүнээр.

— Малынар кажан төрүү эгелээрил, ниити белетиезинер кандыгыл? — деп айтырдым.

— Декабрь ортан үеэнден-не хой хураганнан эгелээр, берге-ле үе ол. Ниити белеткелиивис багай эвес деп бодап турар мен. Бир чугула сагыш салыр чүвевис мал адаанга кургаг едек болур. Дөө ол кажаа чанында бедик оваа бо чайын ырак-чооктан болуп алганывыс кургаг едектир ийин. Чаа төрээн хойларны аймаарынга чем курлавыры бар — дээш, Калдар-оол Шыырапович кирбей нара салып суйбай тутнаш, хойларынче чорунтуу.

А. АРАПЧОР.

Эртем—көдээ ажыл-агыйга

АРТЫК СӨӨКТҮГ ХОЙ

Архангай аймактың Хотон сумузунуң «Цацрал» көдээ ажыл-агый каттыжышкынының орнунга 1974 чылда тургустунган мал ажылының Ж. Самбу аттыг эртем-шинчилел институду солуп дужулга кылган. Ол шинчилел ажыл моол уксаның хөөнүң продуктулуун бедидери-биле холбашкан.

Эртемденнер ооргазының сеэктери болгаш эзгилери аңаа хойнуундан хөй уксаанны тургускан. Оон түннелиинде аңаа хойнуң бүгү сеэктериниң ортумак денизин 3497 грамм турда, бо хойнуң сеэктериниң деңзизи 3665 грамм болган. А аңаа хойларныыдан ийи эзги артык хойларның сеэгү 3963 грамм болган. Аңаа хойнуң узуң дурту 91 сантиметр, бо хойларныыда 100,1 сантиметр. Артык сеэктерлиг хойларның ниити деңзизи аар, эъди база хөй.

Шинчилел ажылдарының түннелиинде артык сеэктүг хойлар семирнички, оон ачызында кончуг шыдамык дээрзи тодараттынган. Артык сеэктерлиг 100 хой 120—140 килограмм эътти, 670—1240 дөрбелчин децимотр кешти ол хире аңаа хойлардан хойнуң бээр. Ук хойларның ажаалдазы аңаа хойлардан ылгалбас. Ындыг хойларны өстүрери улуг орулгалыг. Ынчангаш ол хойларны көвүдедип эгелээн. Ам оларның баш саны 4200 ашкан.

Артык сеэктүг хойларны көвүдедир ажыл «Цацрал» оске «Социализмын зам» (598 баш), «Ялалты» (120 баш) көдээ ажыл-агый каттыжышкынындарында болгаш Сухэбатор аймактың «Тарганыл зам» көдээ ажыл-агый каттыжышкынында база чорун турар. Ол хойларны ам бүгү чуртка тарадыры көрдүнүп турар.

Х. САНЖЫМТАВ,
мал ажылының Ж. Самбу аттыг эртем-шинчилел институдунуң эртем ажылдакчызы.

Иван Симчитович Данзурун — Тес-Хемде «Чодураа» совхозтуң үндезилекчилериниң бирээзи. Ол ук ажыл-агый тургустунганындан бээр хой малдап келген.

Хөөчун хойму бо чылын үүс башка онаштыр 102 хураганны доруктурган болгаш хойдан-на 2,5 килограмм дүктү ныргып алган.

ЭГЕЛЕКЧИ

Калмыкияда «Гашун» совхозтуң хойжузу Василий Манджиевич Очиров республикага хойдан бедик продукция алыр талазы-биле социалистиг чарыштың эгелекчизи. Ол эртнен кыжын малынган чаңгыс-даа баш хорамчаны болдурбаан болгаш үүс башка онаштыр 120 хураганны доруктурган болгаш хойдан-на 6 килограмм дүктү ныргып алган.

— Мен ол чедиишкинимни ССР Эвилелиниң 60 чыл ююнга турасиаадып турар мен — деп, ол чугаалап турар.

Коммунист Очиров Октябрь Революциязы, Күш-ажылчы Кызыл Туң болгаш «Хүндүледдиң Демдээ» орденнериниң эдилекчизи. Бо хүннерде ол кыштаглаашкынны чедиишкинниг эрттирип турар болгаш малдың чаш төлүн бүрүн камгалап алырынга шудургу белетиенип турар. Мурнанчы хойму он бирги беш чылдың үшкү чылында үүс башка онаштыр 125 хураганны доруктурарын болгаш хойдан-на 6,2 килограмм дүктү ныргыырын хүлээнген.

М. СЕМЕНОВ.
Яшкуль район.

ӨӨРЕДИЛГЕ НОМНАРЫ

«Мал ажылының бирги класстың мастери», «Мал ажылының ийнги класстың мастери» аттарлыг ажылдакчыларга шалынының 30 азы 10 хуузун немей төлеп турар. Класстыг хойжу болурунга эрооретеринарлыг өөредилге дузалаар. Ук өөредилгеге эргежөй чугула номнарның дазызы:

ХОЙЖУНУҢ ӨӨРЕДИЛГЕ НОМУ. И. Т. Кызыл-оол, С. С. Сопам. 1982 ч. 250 арыл. **ТЫВА АССР-ДЕ ХОЙ АЖЫЛЫ.** И. Т. Кызыл-оол. 1975 ч. 264 арыл. **ХОЙЖУНУҢ ӨӨРЕДИЛГЕ НОМУ** П. А. Воробьев, Л. М. Ожиганов 1977 ч. 288 арыл. **ХОЙ АЖЫЛ-АГЫЙЫ.** П. А. Есаулова, Г. Р. Литовченко. 1963 ч. 720 арыл. **ЗООТЕХНИКТИҢ ДЕПТЕРИ.** Г. Н. Доброхотов, А. А. Косынкин, В. К. Инисовец. 1980 ч. 768 арыл. **ХОЙ ФЕРМАЗЫНЫҢ БРИГАДИРИНИҢ ДЕПТЕРИ.** В. С. Зарытовский, А. Б. Докукин. 1980 ч. 141 арыл. **ХОЙНУ ЧЕМГЕРЕРИ.** А. В. Модянов. 1978 ч. 255 арыл. **ХОЙНУҢ ААРЫГЛАРЫ.** Ф. А. Терентьев, А. А. Марков, М. Д. Полыновский. 1963 ч. 520 арыл. **БЕДИК ШЫНАРЛЫГ ДУКТУ БҮДҮРЕРИ.** О. Я. Шейфер. 1981 ч. 174 арыл.

ШУУРГАН СООНДА

Иссык-Кульга кажан-даа мындаа чаа ышкаш кылын хар чаан корбээн: бойдус чаңгыс хонук дургузунда-ла 2,5 метр харны урупкан.

Ужудукчу Евгений Андреевич Цырулин вертолёдун конучуг хынамчалыг хөндурупкан. Ындыг хөндуруушкынарны ол чаңгыс хүнде бээн он-он катап кылып турган. Оя аңаа шуут-ла чанчыгып калган. Хойжунун аар оңгача ужунга баглап каан аъды вертолёттун даап-шимээнин-даа, хат-салгынында шоолуг теоваан, ол аңаа база-ла чанчыгып калган.

Бис шуурган соонда ол халап болган черниң хойжуларынга барган бис. Үш-дөрт хонук мурнунда бо бажынарның крышазынга чедир хар шуглапкан турган. Карл Маркс аттыг колхозтуң хойжузу Бекболот Касымбековтуң кыштаа-биле Улуг черниң харылзаазы шуут үзүлген турган.

— Коргунчуг турду бе?— деп, кадарчының дузалакчызындан айтырдывыс.

— Баштайгы үш хонукта, шынап-ла, коргунчуг турду. Хойлар азжок бергедээн, боттарывыс-даа канчаар. Алды чүс ажыг хой, ынча хойнуур чемгерер мал чеми бар эвес. Бажыңывыс эжиин ыңай-бээр идип турган, арай деп үнген дораан-на кажаже кокпа кастывыс. Оон хойлар албыгып өлбээни дээш, кезек-кезек черлерге үттер кастывыс. Оон соонда вертолёт ужун келген, аъш-чем октапкан барды. Пресстеп каан сиген база октады...

Халап чамдык малчыннар черге чорда келген. Олар кажа эжиниге чедир кокпа нээр ужурга таварышканнар. А хар ынчан безин курлак ажа берген турган. Кодаңга база чүве тайбың турбаан. Богачар Бердибаев кажаа чанында берүлер иштери көргүстүү. Улуг хардан дезии, аъш-чем дамзеннии чорааны ол ыйнаан.

Малчыннар олардан малын камгалаар ужурга база таварышкан.

Иссык-Куль районга халап хенертен келген. Ындыг чорук аңаа төөгүде болуп көрбээн чүве-дир. Чартыы чылдың шын дүжер хемчээли үш хонүк дургузунда-ла ажа берген. Оруктарга будун чартык муң машина харга хөмдүрген. Машиналар боттары көзүлбес, а ак-ак тейжингештер турган. СЭКП-ниң Иссык-Куль райкомунуң бирги секретары Эсенбек Дуйшеев Фрунзеден чорун ора база харга хөмдүрген. Орукче үнүптериниң мурнунда ийнги секретары Геннадий Самарпев-биле телефон дамчыштыр чугаалашкан:

— Канчап тур силер?— деп айтырган.

— Баштай бажыңывыңга эжиин ажыдарын шенеп көрейн, оон райком баар мен. Ам хамык улусту тургузар бис. Халаптың хемчээлин тодарадыр, дуза дилээр.

Чүс-чүс грейдерлер, вездеходтар, кывар-чаар материалдар чүдүрген машиналар райончө шуужупкан. Халап-биле демисежир штаб база ажылдан эгелээн. Бүгү хемчеглер алдынган.

Орукка тос муң ажыг кижи харга муңгаштаалган. Оларның аразында уруглар, кыргаанар, хөрээжеңнер. Оларга база дуза чедирер, чемгерер, хондурар, чылыктырар турган. Улуг орук кыдыында бажыңнарга чедир безин шактан эвээш эвес үеде кастының чедер турган. Харның дыгыжы база ажок, ханызы база улуг. Суурларның чурттакчылары харга муңгаштаалган улуска боттарыла дузалажы берген. Хар эжер хүүреткер чок-даа болза, таатар, шүүгайлар, десиплер ажыглаттынып турган. Иван Матвеевич Усаченконуң ат-бүдези үнеп кижини, Барнтабас Алыбаев, пенсионер Александр Павлович Дергачёв, Нина Степановна Дудникова олар чээрби-чээрби кижини бажыңнарынга хөндурүп, аъшкарып-чемгерип турганнар. Чамдыктары чылыг хептерин-даа берип турган.

Оруктарда харны аштаарынга бульдозерлер безин бергедеп турган. Улус хонукхонуу-биле эзлчег чок ажылдап турган. Фрунзеден, Аъма-Атадан, Душанбеден вертолёттар келгилээн. Баштайгы вертолёттар будун-чартык муң күүректер эккелген.

Кылын харның ырынга чамдык түдүглер шыдаашпайн турган. Халаптың чедирген когаралын санап турда, дыка хөй кажаалар, бажыңнар, складтар, магазиннер, библиотекалар, гаражтар, серилер үрелгени илерээн. Сыгган ыяштар-даа бар. Электроэнергия шугуму үзүлген, ол чорук электри-биле саар инеитерге элээп берге болган. Чолпон-Атаже хлеб соортунмес боорга, кафелер боова бижырып, хүн-дүн чок ажылдап турган. Бүгү чоп, хамык школачылар хар аштап турган. Школалар, ясли-садиктер, магазиннер, эмнелгелер баар оруктар бир дугаарында аштаттынган.

Районда 400 муң ажыт хой бар. Коданнар-биле харылзаа чок. Ынчангаш кыштагларже лыжалыг эки турачылар чорупкан. Малчыннарга чедирер хлеб, шай, тушёнка, консервалыг сүт болгаш оске-даа чугула чүүлдерни саазын хаптарга чорудуп турган. Оларны вертолёттар эң ырак кыштагларга чедирген. Малчыннарга аътты четтиимес, тракторлар безин хар моондактарга күш четпейн өскүп каар турган. Дүн-хүн чок ажылдан келген улус соонда шаңдаттырган. Өске районнардан түдүг материалдары чедип келген. Ам бажын-балтат, кажаа-хораа септеттиинп турар. Амыдырал улаамчылап турар.

В. ШИРОКОВ.
Кыргыс ССР.

КАДАРЧЫ ХОЮН КАЯА-ДАА ОНЧАЛААР.

Бөгун — Йемен Улус-Демократтыг Республиканың хамаарышпас чоруун чарлаанының 15 чыл ою

ЛЕНИНЧИЙ УГЛАНЫЫШКЫН-БИЛЕ КОММУНИЗМНИҢ ЧАА-ЧАА ТИИЛЕЛГЕЗИНЧЕ

СЭКП ТК-ның ноябрь (1982 ч.) Пленумунуң шиитпирлерин, СЭКП ТК-ның Чингине секретары эш Ю. В. Андроповтуң, ССРЭ-ниң Дээди Совединиң сессиязының материалдарын совет кижилер улуг сеткил ханыышкын-биле хүлээп ап турарлар.

Ол документилерни тайылбырлаар болгаш өөреинир, салдынган соруглаларны чедиишкинниг күүседир дээш ажылчы чоннарны мобилизастаар талазы-биле ажылды партия организациялары калбартып турар. Чангыс аай политхүннернин, иитилел-политиктиг номчулгаларның организакчыларынга, илеткелчилерге, лекторларга, пропагандистерге, политинформаторларга болгаш агитаторларга дуза кылдыр оларның илеткелдериниң чижек темазын парладывыс.

СЭКП ТК-ның ноябрь Пленуму — партияның XXVI съездизиниң шиитпирлерин күүседир дээш демиселге чугула ужа-чада.

СЭКП ТК-ның Пленумунуң шиитпирлери, Ю. В. Андроповтуң чугаазы — партияның болгаш чоннуң ажыл-чорудулгазының дайынчы, тодаргай программазы.

СЭКП — совет улустуң шылгаттынган баштынчызы.

Бистиң партиавыстың коллективтиг мерген угааны.

Партия биле чоннуң чангыс эви—совет иитилелдиң тиилеттирбес күжүнүң үндезини.

СЭКП-ниң иштики болгаш даштыкы политиказының салгалдыы.

СЭКП-ниң XXVI съездизиниң ленинчи угланыышкыны — чайгылыш чок.

Коммунистиг тургузуушкунуның болгаш тайбыңнаң планы.

Чоннуң чаагай чоруу болгаш тайбыңны камгалап арттырары—СЭКП-ниң кол сорулгалары.

Партияның планнары — чоннуң планнары.

Бүрүне планы — хөйлу-дур.

ССРЭ-нин 1983 чылда бюджеди.

Экономиканы амгы үениң негелдезиниң деңнелиниче бедидер.

Экономиканы көдүрери, чоннуң чаагай чоруун өжүжидери — партияның кол сагыш салыышкыны.

Коммунистиң туружу—демиселдиң болгаш күш-ажылдың мурнуку одуруу.

Күш-ажыл — бистиң Төрээн чуртувустуң чаагай чоруунуң болгаш күүзүнүң үндезини.

Эки ажылдаан тудум, эки чурттаар бис.

Совет кижи дугайында сагыш салыышкын—партияның чугула программныг айтыышкыны-дыр.

1983 чылда чурттапа тудуу.

Хереглелдиң иитилел фондузунуң өзүлдези.

Бистиң коллектививистиң 1983 чылда сорулгалары.

Хөй болгаш эки кылдыр шыдаар шаа-биле кылыры — кижи бүрүзүнүң хүлээлгези.

Бүдүрүлге күүлерин долу, ажыктыг кылдыр ажыглаар.

Ажыктыг чоруктуң кол кергүзүү — күш-ажылдың бүдүрүкчүлүүнүң деннели.

Ажылдаар чер бүрүзүнге бүдүрүкчүлүг, ажыктыг чорукту болгаш күш-ажылдың шынарын бедидээл.

Шалыпчы ажылдаары — бистиң патриотчу болгаш интернационалчы хүлээлгевис.

Бистиң планнарывыстың боттуу — камналгада, чоннуң байлаанга хумагалыг чоруктa:

Камналга болгаш хумагалыг чоруң дээш бүгү улустуң шимээшкиниинге бистиң салыышкыныывыс.

Кол кичээнгейни чиг-эт болгаш болбазырадылга салбырларын хөнжүдериче.

Чурттуң одалга-энергетика комплекизи.

Чаа газ шугумнарын хуусаадан эрте ажыглалга киирээл.

Одаар чүүлүң грамм бүрүзүн — шыгыы учётка.

Ажылчын шак бүрүзүн — эң-не беримчелиг болдурар.

Чангыс минута-даа аналбас, чангыс грамм-даа чидириг болдурбас.

Чурум чок, ажыл-агыйы эвес болгаш тетчеглекчи чоруктарны узуткаал.

Күш-ажылчы сагыла-чурумнуң деннели — коллективтиң идея болгаш мөзү-шынар талазы-биле чедиишкинниин көргүзүү.

Чогаадыкчы күш-ажылдың, бедик политиктиг болгаш культурлуг мөзү-шынарлыг кижиниң кижизидер.

Сагыла-чурум үрекчилери, арагачылар, брак кылыкчылары-биле эптеш чок болуулунар.

Улус ажыл-агыйының курлавырларын эки ажыглаал.

Эртем-техниктиг дешилгени дүргедиил.

Эртемниң болгаш техниканың чедиишкиннерин — бүдүрүлгеже.

Бистиң коллектививисте мурнакчы дужулга чүге оожум шиңгээттиниң турарыл?

Чаа, мурнакчы үүлдү бүгү тала-биле деткиир.

Беш чылдың гвардейжилериниге дедиежиил.

Хол-биле кылыр ажылды механизастаары — сонгаарлаттынмас сорулга.

1983 чылда агроүлетпүр комплекизи.

Аъш-чем программазын боттандырарынга бистиң салыышкыныывыс.

Аъш-чем программазы — бүгүдениң болгаш кижи бүрүзүнүң херээ.

Аъш-чем айтырыын шиитпирлээринче бүгү күжүүстүү мөөнүээл.

Көдээ ажыл-агыйның материал-техниктиг базазын быжыглаар болгаш ажыктыг ажыглаар.

Көдээ ажыл-агыйже салыышкыннарның беримчезин бедидээл.

Көдээ ажыл-агыйның чедиишкининиг доозаал.

Чыгдынган дүжүттү бүрүн камгалап алыыл.

Тараа—бистиң үнелиг байлаавыс. Хумагалыг болуул:

Келир дүжүтке кичээнгей болгаш сагыш салыышкын.

Мал кыштаглаашкының организастыг арттирээл.

Мал чемин камналгалыг ажыглаал.

Чоннуң хереглел барааннарының бүдүрүлгезин көвүдиинл, шынарын экижидээл.

Транспорттуң ажылында четпестерни шиитпирлин-биле чайладыыл.

Хөй болгаш эки шынарлыг металлдарны Төрээн чуртка.

Капитал тудугже — эң улуг кичээнгей.

Тудуг-монтаж ажылдарының темпизин болгаш шынарын бедидээл.

Бистиң коллектививистиң 1983 чылда планнары болгаш социалистиг хүлээлгелерин.

Ажыл-агыйжы политикавыс-биле делегейниң революсчу чорудулгазынга улуг салдарны чедирип турар бис.

Социалистиг күрүнелерниң дем каттыштырылгазы — амгы үениң салдарлыг күжү.

Социалистиг дем каттыжылгазының чангыс эви — бистиң күжүүс.

Социалистиг күрүнелериниң дем каттыжылгазының планнары — тайбыңның болгаш тургузуушкунуның планнары.

Хоталган чурттар-биле ССРЭ-ниң эң-сеткил каттыштырылгазы болгаш кады ажыллажылгазы.

Совет Эвилелд болгаш бөмбүрзектиң тайбыңга инакшылыг күштери.

Быжыг тайбың болгаш делегейниң кады ажыдажылгазы дээш СЭКП-ниң демиселі.

Партияның болгаш совет улустуң тайбынче түткүл чайгылыш чок.

Шериг күжү-биле адаанажылганы күзеөс бис.

Чепсек чок делегей — социализмниң идеалы.

Тайбыңны быжыглаары — даартагы хүнче орук айтыр сылдыс.

Империалистерден тайбыныы дилеп ап шыдавас. Ол дээш демисежир бис.

Ядролуг дайынның айылынга удур, чавырлыышкын болгаш чепсегленнишкинни дужүрери дээш ССРЭ-ниң демисели.

ССРЭ-ниң Чепсектиг Күштери — Улуг Октябрьның чаалап алышкынарының идеелдиг камгалакчызы.

Социалистиг Ала-чуртту камгалаары — ССРЭ-ниң хамааты бүрүзүнүң мыкытыг хүлээлгези.

Төрээн чурттуң күжү, Чер кырыкга тайбымны маалырлыг күш-ажылывыс-биле быжыглаар бис.

Социалистиг демократияның улам ыкай-ты хөгжүдези.

СЭКП-ниң ленинчи национал политиказының тиилелгези.

ССРЭ-ниң 60 чылы — совет улустарының найыралының болгаш аны-дынмалышкынының байырлалы.

Хостуг республикаларның бүзүлбас эвилели.

Ленинчи найыралдың ачызында күштүг бис.

Юбилейлиг чылды шалыпчы доозаал.

ССРЭ-ниң 60 чылын күш-ажылга, өөредилгеге, чогаадылгага чаа-чаа чедиишкиннерлиг уткуул.

1983 чылды шалыпчы күш-ажыл-биле демделээл.

СЭКП ТК-ның ноябрь Пленумунуң шиитпирлерин күүседир бис!

Ленинчи угланыышкын-биле — коммунизмниң чаа-чаа тиилелгелеринче!

ӨӨРҮП ЧЕТТИРГЕНИН ИЛЕРЕДИП ТУРАР

Англи колонизаторларның барык 130 чылдагы тергиделин узуткаш, Мурнуу Йеменнин чону чаа амыдыралды түзүп тургузарынче 15 чыл бүрүлгаар үгелеп кирген. 1967 чылдың декабрь 30-де чурттуң хамаарышпас чоруун чарлаан. Совет Эвилели-биле чылдан чыыче өөрүп турар политиктиг экономиктиг болгаш культура талазы-биле кады ажылдажыгга аныяк күрүненин быжыглыг тургустунарынга оваа ужур-дузалыг болуп турар деп, ол кайгамчыктыг күн-биле холбаштыр Йемен Улус-Демократтыг Республиканың удурткулгазынын кежигүннери болгаш парлалгазы демделеп турар.

Совет специалистер Йемен өөнүктери-биле кады ИУДР-нуң найысылалы Аден хоорайның чоогунда Хиевде электростанцияны, Шейх-Османда госпитальны тудуп, Аден аэропортунуң самолет хонар болгаш ужуп үнер дилиндээн чаарты кылып, көдээ ажыл-агыйның чаа районнарын шиңгээдип ап, нефть тывары-биле шенелде өрүмүзүшкиннерни боттандырып, ол талазы-биле улуг ажылдарны царын агаарбайлыстуг байдалларда чоруулуп турарлар. Мукаллада балык-консерва заводунуң болгаш Аденде эртемниг социалистиг дээдi школ-былыг комплекизиниң тудуг нелдеринде совет специалистер-биле бир демнег ажылынын түкнелдеринин дүтээн йемен өөнүктер сеткил ханыышкын-биле чугаалап турарлар. Ол объектилер ам ажыглалда киргилээн.

Аденде балык портунуң тулуунда улуг ажылдар чоруп турар. ИУДР-де ол чаа улуг тудугнуң девискээринге бисти тудугнуң кол инженери, Астраханьның балык үлетпүрүнүң болгаш ажыл-агыйның техниктиг институдунуң доозукчузу йемен Али Мухаммед Аль-Атри үдеп чорду.

«Совет специалистерниң дагдыныкчы дузазының ачызында аныяк он-он йеменчилер бетончу, арматуржу, монтажчы, слесарь мергежилдерни шиңгээдип ап, амгы үениң тудуг техниказын башкарып өөренип алганнар. Совет өөнүктер чүгле чаа мергежилдер чедип алырынга оларга дузалап турар эвес, а даандырган ажыл-херек дээш харысалгалыг болгаш болуунуң мергежилиниге цыак болурунга өөредип турарлар. Портту ажыглалга киргиже чедир ам-даа үзүн хуусаа бар болзажок, деминг күш-ажылдың түзүлиниле найыралдыг коллектив тургустунган болгаш ол нарын сорулгаларны ол шиитпирлеп шыдаар—деп, ком инженер чугаалады.

Национал кадрларны белеткээриге Совет Эвилелиниң дузазын республикада бедиидиле үнелеп турар. Социалистиг хөгжүлдениң оруун шилип алган хөгжүн орар аныяк республикага бедик мергежилдиг ажылчыннар, инженерлер болгаш техниктер хөй-биле хереглеттинип турар. Чаа-чаа объектилер национал кадрларбиле кайы хире четчелеттингенинден оларның шынарлыг болгаш чогуур үезинде ажыглалга кирери улуу-биле хамааржыр. Интернационалчы эң-сеткилди илередип, янзы-бүрү хевирлерни чогаадыкчы өөр-биле ажылдавышаан, йемен ажылчы чоннарны совет специалистер хөй янзы мергежилдерге бедик харысалга-биле өөредип турарлар. Совет-йемен кады ажылдажыганың объектилеринге чүгле 1980 чылда бедик мергежилдиг 1500 ажыг ажыдчынар белеткелди эртеннер, олар тудугжуларның одуруунга немежин янрип, республиканың тудугларында болгаш будүрүлгелеринге ажылдап шыдаар төлептиин көргүскеннер.

Йемен специалистерни, оон иштинде дээди эртемниглерни белеткээриге ССРЭ-ниң дузазы-биле туттунган өөредилге черлери улуг рольду ойнап турар. Ылаңгыя Муккалада профтехөөредилгениң өөредилге төвү 300 ажыг слесарьларны, электромонтёрларны, автомеханиктерни болгаш токарьларны белеткеп үндүрген. Аденде 1977 чылда тургустунган өөредилге төвү тудугжуларны чедиишкиниг белеткеп турар.Оны 400 ажыг кижи дооскан. ИУДР-нуң балык байлактар институду балык ажыл-агыйынга ажылдаар специалистерни белеткеп турар.

Совет Эвилелиниң дузазыбиле туруструнган өөредилге бедик үнелелди ИУДР-нуң премьер-министриниң орлакчызы, республиканың балык байлактар министри Анис Хасан Яхья берген. Совет журналистериниң мурнунга чүве чугаалаан тургаш, аныяк күрүненин экономиктиг күчүзүн быжыглаар, чурттуң ажыл-агыйының хөй-хөй адырларын бот-хандырымганы чедип алыр дээш янзы-бүрү талааларга ИУДР-нуң болгаш ССРЭниң аразынга кады ажылдажылганы улам ыкай хөгжүдениң чугулазын ол демделээн.

В. ДОРОШЕНКО,
СЭТА-ның корр.

Аден.

КАМНАЛГАЛЫГ ОЛЧА

Андрей Кыр—чолаачы. Идегелдиг чолаачы деп немеп болур. Машиназы чоруынче үнеринге неззэде белен-боду эрес, хөглүг. Ажыл дээнде кызыл.

Эрзинде «Чаа орук» совхозта ол дег ындыг чолаачылар база бар, чижээ, Олег Айыыр, Максим Сонам, Допдан Казаков, Дамба Сандуу, ынчалзажок бо чылдың эрткен айларында Андрей Кан-оолович өгөвны мурнап туруп, чоннуң планын күүсетпишаан, ол дыка улуг камналгалыг болуп, ыыбар-чаар түүлдер камнап алыр талазы-биле хүлээлгезин 1,5 катап ажыр күүсеткен.

Эрткен чылын А.Кыр район чемпиону атты чедип алган. ВЛКСМ ТК-ның «Золотой колос» демдээниң эдилекчизи. Совхозта комсомол комитединиң кежигүнү болуп, «комсомолчу прожекторну» харыылап турар мурнакчы чолаачының чуруу бо.

А. ДЕМБИРЕЛЬДИҢ фотозу.

«Хемчик» аннымыр-тывыш ажыл-агыйы 66 муң рубльдиң өлүүн дужаар керээни бо күскү-кышкы аңнымыр сезонунда чарган.

Бо аңнымыр сезонунда 30 муң диницниң база оон-даа өске аңнар — киштин, астың, күзенниң, дырбактыгның диңгиниң кештерин күрүнеге дужаар хүлээлгени алганнар. Алдынган хүлээлгени күүседиринге магадылал болур аңнымыр сезонунга белеткелди баш удур хынамчалыг кылып чоруткан. Аңнаар черлериниң база ында аң-меңниң ниити дүжүдү кандыгыл дээрзин тодараткан.

Штаттыг болгаш эки тура аңчыларны эргежок чугула ок-чемзек болгаш күш-хүнезин-биле хандырган. Аңнымыртывыш ажыл-агыйының харымсалгалыг ажылдакчылары аң-меңни өлүрер чурумун, оон кежин арыг ажаан кадагалаар, аң-меңни кайы-хамаан чок кырын тетчеглевезинге ооскаштыр беседаларны аңчылар оргузунга чоруткан.

Коллектив иезигүнериниң алган социалистиг хүлээлгелерин ажыр күүсеткинге төлептиг үлүүн киирип турар бригадалар болгаш тус-тус мурнакчылар эвээш эвес. Дурзулгалыг аңчы Даваа Дамбаевич Ооржактың мурнакчы ужагадазы бо аңнымыр сезонунда 5 муң рубльдиң эки шынарлыг өлүк мехин күрүнеге дужаар деп бедитиен социалистиг хүлээлгезин алган осколелерге үлегер-чижээн көргүскен.

Аңчылар ССРЭ-ниң тургустунганының 60 чыл ооң төлептиг уткуур дээш өлүктү күрүнеге дужаар планын долдур болгаш ажыр күүседир дээрзинге бүзүрелдигзер.

А. ДОҢГАК.

Чоон-Хемчик район.

ШЫНАРЛЫГ, БҮДҮНГҮР

Ырактан чоруп орарга, станоктарның шимээн-даажы япзы-бүрү аялганы тургузуп тургаанзыг. Бо дээрге Кур-Чер суурда чазанылга цеги-дир. Ында Шыдыраа Шыырапович Монгуш баштаан ажылчыннар ажылдап турар. Чоокта чаа оларның-биле ужуражып, ажылын сонсуургаан мен.

— Чагыг көвүдээн. Кызыгчай чок бис. Кыштагларга, фермаларга чурттапа бажыңнарынга хереглээр эжиктер, сопка рамалары, шагжалар дээш чагыг-ла эдерик — деп, Шыдыраа Шыырапович сопка рамаларын эштей тудуп турган, чугаалады.

Оон совхозка киирген үлүү улуг. Мурнунда механизаторлан-даа ажылдап чораан. Оон күзелин ёзугаар тудуг шугумунче кирип, чазанынычылай берген. Анаа ажылдаанзыг 25 чыл болган. Бо үениң дургузунда ажылынга чеме-хала дыңнап корбээн. Бо юбилейлиг чылдың үшкү кварталында түңнел-биле ажылын эки деп мантаган. Ол кандыг-даа чагыгларны шыырлыг кылган, чогуур үезинде дужаал турар. Оон шалыпкын күш-ажылын чазак бедин-биле үнелеп, Ленинчи юбилей медалы-биле шаңнаан, чыл сонында «Социалистиг чарыштың тиилелчизи» хөрек демдектерин болгаш хүндүлел биижиктерин тыпсын келген. Ш. Монгуштуң кады ажылдап турар өөрү оналаакан ажылынга кызымактар. Оларның демнең чангыс болгаш ажылы шыырлыг, бүдүштүр.

Э. ТЕЖИТ.

Кызыл район.

БӨМБУРЗЕКТИН СУДАЛЫ

СЭТА-ның корреспондентилери дыңнадып тур

Ф. КАСТРОНУҢ ЧОРУТКАН БИЖИИ

ГАВАНА. (СЭТА). Мозамбик Улус Республикага удур сөөк-язы ылгаар Мурнуу-Африка Республиканың агрессияны белеткеп турарынга ханы сагыш салыышкынын Кааа-даа каттыштыпас шимээшкининиң (ККШ) даргазы Ф. Кастро илереткен. Ол кааа-даа каттыштыпаан чурттарның күрүнелер болгаш чазактар баштынналарынга чоруткан чагаа-бижиинде Преториянның ёзу-чуруму ККШ-тың кежигүнү боол турар болгаш хамаарышпас чоруун быжыглаар дээш демиссежип, империализминиң болгаш расизминиң күштериниң димненииншкиннериниге удур эрес-маадырлыг удурланың турар Мозамбикче боо-чепсектиг халдаашкыны кылырынга тазырымчалыг психологтуг байдалды тургузарын ораалдажып турарын демделээн.

Мурнуу-Африка Республиканың стратегтиг кол эвилелчизи боол, апартеидтиң ёзу-чурумунга политиктиг, шериг болгаш экономиктиг дузаламчынны көргүзүп турар АКШ-ты ол документиде буруудадып турар.

Ф. Кастро кааа-даа каттыштыпаан чурттарның күрүнелер болгаш чазактар баштынналарын күштү каттыштырарынче, расистерниң агрессчи бодалдарынын боттанырын болдурбайн, Мозамбикти камгалаар сорулга-биле КНО-нуң социалрладыышкын чок хемчегларын алырын чедип алырынче кыйгырган.

ШВЕЦИЯ. Чилиде политиктиг үзел-бодалы дээш хоругдаттырган кижилерни шуптузуп хостаарын, чили улуска профэвилелдерниң болгаш демократтыг эргелерни бүрүнү-биле тыпсырын Стокгольмга болган митингаанда (чурукта) киржикчилери негээнгер. Олар ол ыяш Сальвадорнуң, Гватемаланың, Уругвайның болгаш өске-даа латин-америк чурттарның улустары-биле эң-сеткил каттыштырып турарын база илереткен.

С. Павловтуң фотозу, (СЭТА).

ХАРЫЛЗАА КАЖАН ЭКИЖИИРИЛ?

Таңды районда «Россия» совхозтуң төвү Владимировка суур ышкаш амгы үеде радио дыннавайн, телефон-биле харылашпайн турар чурттакчылыг черлерни бистиң республиканың кайы-даа булуңнарындан тывары берге.

Түс черниң чону, көдээ Совет, ажыл-агыйның удуртукчулары бо айтырыгны районнуң харылзаа белдиринге каш удаа тургузуп келзе-даа, ол айтырыг ыыңчага чедир шиитпирлеттинмейн турар.

Суурнуң харылзаа салбырында, совхозтуң, көдээ Советтиң конторларында, школдуң кинргилээн 5 телефонунуң байызы-биле-даа чамдык хүннерде харылзажыр арга чок алдаар.

Кайы-бир черлер-биле дарый чугаалажыр дээн кижи баштай почтада телефоннуң данзазын көдүрер, харыы чок боорга конторларга маннап чедер, анаа бааргa база-ла демей болгулаар.

Телефон дамчыштыр чугаалажырынче чалаан телеграммалар кайыын-даа келгилээр, шагында чедип келгеш, үр маңаш, хомудан чангылаар.

Телеграф-биле шилчиткен акшаларны, далаштыг телеграммаларны алыр хуусаалары шагда-лд эрте бергенде район төвүнден почта машиналы-биле эккээр.

Хепертен ларыг-аржык болган таварылгаларда, дүргеп дуза чедирери-биле чашина, амчылер чалаары харылзаа чогундан хөй везинде-ле болдунмас.

Район төвү — Бай-Хаак суур биле Владимировканың аразы дөрт орук-биле 78, долганырга чүс ажыг километр. Ынчангаш суурда чамдык кижилер чугула хуралдар, семинарларга харылзаа чогундан бо-ла четпээн болгулаар.

Партия райкомунуң болгаш райкүүскомунуң харымсалгалыг ажылдакчылары харылзаанның шак мынды байдалын биле тура-лл оон-биле эптежип турарын кижи кайгаар.

Владимировка суурда радио, телефон харылзаазын эде турбаан талазы-биле айтырыгже көрүүрүн чок негеп турар. Маңаа чылдырышкынныр, чылдактар түрбазын күзеп тур бис.

А. ХЕРТЕК.

Владимировканың ортумаан школазының башкызы.

КАРЖЫ ХОЛГААРЛААШКЫН

НЬЮ-ЙОРК. (СЭТА). Афганистан Демократтыг Республиканың болгаш өске-даа хөй-хөй чурттарның делегацияларының шиитпирлиг болгаш шынныг удурланышкынны боол турза-даа, афган айтырыг дээр чүүлдүң талазы-биле кандыг даа үре-түңнел чок маргышкынышкын-биле КНО-нуң Кол Ассамблеязының XXXVII сессиязының чогумчалыг ажылы база катан үреттинген.

Делегей шиңгээрининиң ол иитилежилгезининиң кичээнгейин амгы үениң боттуг болгаш чугула айтырыгларындан чардыктырар, антиафган болгаш антисоветтиг пропаганда кампаниязын улам хорлээледир дээш ораалдажып турар Каттышкан Штаттар ол айтырыгны чугаалажып көөрүнче албадаавы билдингир.

Полышаның доктаамал төлөдекчизи В. Наторф КНО-нуң сессиязынга АКШ-тың мындыг кажарлаашкынын АДР-ниң иштики херектеринге каржы болгаш ажыы-биле холгаарлаашкын-дыр деп чугаалаан.

ИРАК-ИРАН ФРОНТУДА

БАГДАД. (СЭТА). Ирак биле Иранның аразында дайын чорудулгалары үргүлүдевишаан. Иракның кол шериг командылалының ИНА агентилелиниң даңчыткаңы эдлеглиг медеглеливде ноябрь 27-де чедир ирак шериглер фронтунуң мурнуу кезээнде ирак Майсан можунун райониунга ирак шериглерге удур элээн кан атаканы кылгылаан. Тулчуушкуннар ол мынаан Майсандан сонгу талаже төп секторга болгаш Басра хоорайның боол талазынга боол тургулаан. Дайзын 112 кижизин өлүрүп когараан, хөй санныг дайынчы техника узуткаттынган.

ТЕГЕРАН. (СЭТА). Иран шериглер ноябрь 27-ге чедир фронтунуң аңгыа-аңгы участокторынга дайзынның туруштарынче үгер-боолар-биле аткылаан. 55 ирак солдаттарны уяткаан. Фронтунуң мурнуу секторунга бир ирак самолёттуң дужур аткап.

РЕСПУБЛИКА ХҮНҮ

БЕЛГРАД. (СЭТА). Югославияның улустары боттарының национал байырлалы — Республика хүнүн байырлап демделээн.

1943 чылдың ноябрь 29-та Босниянның Яйце хоорайынга фашистиг эжелекчилерден ол черни хостаанының соонда Югославияның улузунуң хостагазының антифашистиг вечазының (ЮУХАВ) ийиги сессиязы ажыттынган. Ол сессияга баштайгы улустуң хостакты — Хосталганың национал комитедин тургуснан болгаш чурттуң оон соонда үелерде социалистиг чаартылгаларның еруу-биле хөгжүүрүнге үндезин салган шиитпирлерни хүлээп алган. Оон соонда ийи чыл эртикде, 1945 чылдың ноябрь 29-та, Белградка Югославияның Федеративтиг Улусчу Республиказын (1963 чылдан бээр — ЮСФР) чарлаан.

Социалистиг хөгжүлдениң чылдарында чурттуң ажылчы чоннары бодунуң авангарды — Коммунистер эвилелиниң удуртулгазыбиле экономикага, эртемге, өөредилгеге болгаш культурага улуг чедиишкиннерни чедип алган, шаанда хомудаңгай турган Югославия хөгжээн үлетпүр-чер ажылдыг күрүне апарган.

Дайын соолунуң үезибиле деңнээргe, үлетпүр будүрүлгезиниң хемчээли 15-тен хөй катап немешкен.

Совет-югослав экономиктиг болгаш эртем-техниктиг кады ажылдажылга чедиишкиннинг калбарып турээр. ССРЭ — ЮСФР-ниң садыглажыр эң улуг чурту боол турар.

Амгы үеде Югославияда Совет Эвилелиниң дузаламчызы-биле туттунган ады туттунуп-даа турар чүс ажыг үлетпүр будүрүлгелери бар.

КҮДЕРИ

(Уланчызы. Эгези № 222—225 «Шын» солунда).

Чугаа адакталып, улуг одагның чудуктары кестелип, имистелип келген. Михаил чингги кончуг тура халаш, ийи улуг доорбашты чан баштап экжелгеш, отче кинр октагылап каан. Ынчаар орта, одагның чалбыраажы улуг-ла чаглак пештүң будуктарыяга чедип, долгандыр кара арга-арыгны өттүр чыдыпкан.

Калдарак ам одагдан ыракта күзүрүктүг шива адаанга барып чыдып алгаш, одаан, оон чоогунда өттүал чораан ивилерни, ээлерин кадарган чүве дег, шөлээн дыштанып чыткан. Анчы кижиниң эки ыды черле ындыг, одаг иштинге түгле ында-хаая-ла чыдар деп анчыларның чугаалажыры-даа шын.

Тевер анчы ам эртен аннап кылаштаар чиик, хүлбүс бышкаа идиин белеткен ап, оозун, эптей кедип ап олура, экижге мынча дээн:

— Че, Миша, чеди сылдыс дооралыныр келди, дүн ортузу чеде берген-дир. Ам удуурдур оол, эртен дан бажы тарлап шокар турда, теп үнүптер бис.

Хоочун анчы ынча деп каазы, орун, дөжээн салып белеткей бергеи.

Удуур чүве кайда боор ийик!

Хенертен ивилер хойган, харангылаан, хөректерия безин хиртилээн, одагга бо кире маннажып келген. Калдарак ийи-үш удаа хал-хул деп чоруй, тура халаш, күзүрүктүг арганы одуртур карап-ла дээн.

Миша девидээн уу-биле поште чөлеп каан боозун дүвү далаш октай шаап алган:

— Кайы талавыстан келир ирги хала?!— дигилеп, үнү сиринейнип, чүнү-даа канчарынга белеп хире анарган, экинче көрүп алган турган.

— Ол-даа сыяптаан ире болдурам... азы кокайлар-даа болуп магат чок — деп, хоочун анчы сезинген.

Оон биче када бодангаш, аныяк анчы экин оожуктуры-биле Тевер анчы:

— Ындыг-даа болза, Калдарак сүрүп ынай болган соонда, одагга ындыг аш чүме келбес ийна боду, эр—деп каш, одаг чоогунда кээп доктаай берген чарыларын барып быжыдыр баглагылап каан.

Удатпаанда Калдарак бо халып кээп, огланып, ынай-бээр чыдырган маннагылаш, ам арай оожургап, одаг адаанда барып чыдып алгаш, даваңнарының харын эргизи чыткап,—«Че канчаар бис?»— дээнзиг, кулактарын сүүрертип, ээлериче көрүп каап чыткан. Миша быжырып каан дииң эъдин Калдараанга эргелеп аарак каап берген.

— Че-ла, Калдар-даа бирээни сүргеш келди-ле, та чүзү?! Хүндүс болза, моон хаңзыырын дыннап, кандыг аң сургеяин билип алгай эртик. Чамдык ыттар дүне чүве сургенде, шааның хаңзывас чүве ийнаан. Калдарак база ындыг ыт болгай. Одаг чоогунга келген аалчы-даа—ире-ле болган боор боду— деп кааш, Тевер анчы сезик-судук-даа, чокка удуурду-биле чыдып алган.

Миша бирде өтче кургаг будуктар кинр каггылап, бирде одагдан ыраак карангыже көрүп каап олуруп-олуруп, ам-на чыдып алы, биче када кум кыны хона берген. Кижиң дем-не сагышсыраныпдан сырбаш кыныыл оттуп кээп, үйгузурап, сагыжындала одагга ире кирип келген дег кылдыр сактып, харанын каап чыда, ам-на ылап дээп удуп калган.

Анчылар ам эртен дан бажы тарлап шокар турда, аннап теп үнүптер харык чок апарганнар.

— Че, дүүнгү чүве ире дээн дижик, соонлан истеп четкеш боодааш, чик-каакса хала, азаны—деп, улуг анчы ол эртеп карагыда оттуп кээп боданып чыткан.

Эртенги имир чоорту чырып кел чораан. Миша эрестия аажок тура халаш, оттуг сегидип, шайлы хайындыра каапкан. Калдарак база-ла туруп кээп, «эртенги хол-бут сургулуу» кылып, херлип, көстүп, эзегилеп алгаш, ээлерине чассып оглаарылаш, одаг долгандыр кезек халыгылаан, оон чүнү-ле хайырлаар ирги деп манай аарак, «дүргедээр болза болар» дээнзиг одаг адаанда дыннаалап каап олурган.

Тевер анчы шайлап олура:

— Че, Миша бо дүне одагга келген чүме ире болза, ам бөгүн алды-киштен когараар апаар-дыр бис. Ире болза, оон соонче черле барбас болза хоржок... ону өлүрбес болза, бо аалдарның ивилерин кырар чадавас. Кат, кузук ээзээш чылда чүмени канчап билир, чаш аштап эгелээни магат чок—деп кончуг-ла сезинген чугаалаап.

— Хупурай берзин, мээн боом чонва чүме-ле болгай, безин сыныгге берген, таяклылап каап дынаал-ла олурган. Оон чугаазыбиле алырга, ол хем иштинде алды изи дыка хей болган.

Улуг анчы даизазының мйбезин даянгыыжынга «ток-ток» кылдыр соктаап, экжин өөртүп мынча дээн:

— Че, Миша, чагны-даа ам са дайнаар-ла боор бис, ире бо кара дагның каскаанда ижээн белеткен эгелей берип-тир. Моон шоолуг ырак эвесте Монү бо хүн дүүреткен херээ чок эвеспе, ижээн белеткээн ап ыравас боор чүве. Ам барып одагга хонуп, экн белдикинин алыыл, эртен эртеп кээп, оод иэйп чыыра дескинип көөр бис. Ис база мунгаш болза, ам-на соондан истеп барып даялаар, ол-ла.

Анчылар ынча дижип дугурушкаш, одаанче ээп чаныпканнар.

М. МЕНДУМЕ.
(Уланчылыг).

НОЯБРЬ 30-ДЕН ДЕКАБРЬ 5-КЕ ЧЕДИР ТЕЛЕВИДЕНИЕ

НОЯБРЬ 30-ДЕ
БИРГИ ПРОГРАММА
МОСКВАДАН

8.00 — «Ye». 8.40 — Эртенги сула шимчээшкин. 8.55— «Орленок» телестудиянын концерт залы. 9.40 — «Неделя эртерге чыл төнер». Уранчечен телефильм. 10.50 — «Уралдың аялгалары». Концерт. Уфадан дамчыдылга. 11.20 — Медээлер. 11.25 — 14.15 — Чапсар. 14.15 — Медээлер. 14.30 — «Стрежевойның хоочуннары». Документалдыг телефильм. 15.00 — ПТУ-га түге, канчаар өөредин турарыл. 15.30 — Бенин Улус Республиканың национал ансамблинин концерти. 16.00 — Бистиң садывыс. 16.30 — Классиктиг хүрешке делегей кубогу дээш. Венгриядан дамчыдылга. 17.00 — Аныяктарның адрестери. 18.00 — Беш чыл. Ажыл-херектер болгаш кижилер. Социалистиг хүзээлгелер күүселдезиниң дугайында.

КЫЗЫЛДАН

18.30 — Телемедээлер.

МОСКВАДАН

18.45 — Бөгүн делегейде. 19.00 — ССРЭ-ниң тургустуңганының 60 чылынга. «Чаңгыс эптиг өг-бүледе». Грузин ССР. 21.00 — «Ye». 21.35 — Камера делегейни көргүзүп тур. 22.35 — Бөгүн делегейде. 22.50 — 23.15 — Чечен-Ингуш АССР-ниң Күрүпениң улустуң «Вайнах» дээ ташпы ансамблиниң күүселдези.

ИЙИГИ ПРОГРАММА
МОСКВАДАН

12.00 — Франциз дыл. Өөредилгениң 2-ги чылы. 12.30 — Төөгү. 8-ки класс. Италияда национал-хосталгалыг шимчээшкин. 13.00 — Э. Т-А. Гофман. Амыдыралының болгаш чогаалдарының арыннарындан. 14.05 — Хоойду билир сеи бе? 14.40 — К. Кулиевтиң поэзиязы. 15.10 — «Витимниң эриктери». Эртем-тайылбырлыг фильм. 15.20 — Медээлер. 15.30 — 18.15— Чапсар. 18.15 — Медээлер.

КЫЗЫЛДАН

18.30 — Телемедээлер. 18.45 — Кинокурнал. 18.55 — «Өөредир база кижизидер». Дамчыдылга. 19.25 — «Азия төвүнде». Информация-публицистиг программа. 19.40 — Чарлалдар, реклама. 19.50 — Телефильм.

МОСКВАДАН

20.00 — «Тамчыктыг удуцар, чаштар!» «Чалыыткадыр яблоктар». Мультфильм. 1-ги кезээ. 20.15 — «Делегей панорамазы». 21.00 — «Ye». 21.35 — «Младеи доктор». Уран-чечен фильм. Югославия. 22.55 — 01.00 — Хоккейге ССРЭ чемпионады. ЦСКА — «Ижсталь».

ДЕКАБРЬ 1-ДЕ
БИРГИ ПРОГРАММА
МОСКВАДАН

8.00 — «Ye». 8.40 — Эртенги сула шимчээшкин. 8.55 — Чонның аялгалары. 9.10 — «Младеи доктор». Уран-чечен фильм. (Югославия). 10.30 — «Дириг амытаннар дугайында». Дамчыдылганы журналист В. М. Песков эрттирер. 11.30 — Медээлер.

КЫЗЫЛДАН

11.35 — «Орус дыл өөренип тур бис». 3-кү телекичээл. 11.55 — 14.15 — Чапсар.

МОСКВАДАН

14.15 — Медээлер. 14.35 — «Аъш-чем программазы — пнтинин херээ». Документалдыг фильмнер. 15.30 — «Драматургия болгаш театр». «М. Шолоховтуң маадырлары театр сценазында». 16.10 — Д. Д. Шостакович аттыг квартет ойнаар. 16.40 — «Горнистер, харыылаңар». 17.30 — Алкоголизм дугайында беседа. 18.00 — «Хөглүг аялгалар». 18.15 — «Урецгой — Ужгород аразының газ оруу Иваново-Франк участогунда».

КЫЗЫЛДАН

18.45 — Бөгүн делегейде. 19.00 — «Чайгы садта башгайгы хар». Киночурумал. 19.05 — Эртем амыдыралы. 19.30 — Кампучия Улус Республиканың национал театрының артистерииң концерти. 20.00 —«Улуг чонның шыны». «Алдарның херээ». Документалдыг телефильм. 21.00 — «Ye». 21.35 — «Чүү? Кажан? Каяа?» Телевикторина. 22.35 — Бөгүн делегейде. 22.50 — 23.20 — «Закарпатьеның хороводу». Фильм-концерт.

ИЙИГИ ПРОГРАММА
МОСКВАДАН

12.00 — Немец дыл. 12.30— ПТУ сургуулдарынга. Эстетиктиг кижизидилге. Чурум культуразының дугайында. 1-ги дамчыдылга. 13.00 — Сээн ленинчи библиотекан. «Марксизмниң үш үндезини болгаш үш кол кезээ. 13.30— В. Шекспир. «Ромео биле Джульетта». 14.40 — Бойдус. 3-кү класс. Черниң кырының хевири. 15.00 — «Ак хар кырында аистер». Эртем-тайылбырлыг фильм. 15.20 — Медээлер. 15.30 — 18.15 — Чапсар. 18.15 — Медээлер.

КЫЗЫЛДАН

18.30 — Телемедээлер. 18.45 — Урутларга фильм. 18.55 — «Отчуташ». Дамчыдылга. 19.25 — «Азия төвүнде». Информация-публицистиг программа. 19.55 — Чарлалдар.

МОСКВАДАН

20.00 — «Тамчыктыг удуцар, чаштар!» «Чалыыткадыр яблоктар». Мультфильм. 2-ги кезээ. 20.15 — Айыыл чок шимчээшкин дээш. 20.45 — Чонның аялгалары. 21.00 — «Ye». 21.35 — «Чаштар ыцкаң чаштар». Уран-чечен телефильм. 22.45 — 01.00 — Хоккейге ССРЭ чемпионады. «Спартак» — «Химик». В. И. Ленин аттыг Төп стадионнуң Спорт ареназындан дамчыдылга.

ДЕКАБРЬ 2-ДЕ
БИРГИ ПРОГРАММА
МОСКВАДАН

8.00 — «Ye». 8.35 — Эртенги сула шимчээшкин. 8.50 — «Горнистер, харыылаңар!» 9.35 — «Кино аян-чоруктар клуву». 10.35 — Бүдүүлүг гимнастиказы. 11.05 — «Алдың күс». Музыкалыг дамчыдылга. 11.35 — Медээлер. 11.40 — 14.15 — Чапсар. 14.15 Медээлер. 14.35 — Чурттуң телеөгүдүлериниң документалдыг фильмнери: «Маадырлыг баллада», «Чечен-Ингушетия дугайында сөс», «Шыгалда». 15.55 — Латви ССРниң Күрүпениң академиктиг хорунуң концерти. 16.25 — Чаш чораан чылдары. В. Амлинский. «Кижи чалгаараттас сад». 17.00 — «Бейрут, 1982 чылдың август». 17.15 — «Шыдыраа школазы». Ак терге. 17.45 — Миллионнарныц Ленинчи университеди. «Совет кижиниң амыдыралчы туружу». 18.15 — «Чүрүк бүрүүнде хүн».

КЫЗЫЛДАН

18.30 — Телемедээлер.

МОСКВАДАН

18.45 — Бөгүн делегейде. 19.00 — ССРЭ-ниң 60 чылынга. «Чаңгыс эптиг өг-бүледе». Казах ССР. 21.00 — «Ye». 21.35 — «Өөнүктериниң арынпары». 22.20 — Бөгүн делегейде. 22.35 — 23.25 — «Фестивальдар... конкурстар.. концерттер...»

ИЙИГИ ПРОГРАММА
МОСКВАДАН

12.00 — Испан дыл. 12.30— ПТУ сургуулдарынга. Эстетиктиг кижизидилге. Чурумнуң культуразы. 2-ги дамчыдылга. 13.00 — В. Луговойнуң поэзиязы. 13.40—«Алдың хемчигеш». Уран-чечен фильм. 15.15 — Медээлер. 15.25 — 18.15 — Чапсар. 18.15 — Медээлер.

КЫЗЫЛДАН

18.30 — Телемедээлер. 18.45 —«Бистиң концерт залывыс». Фильм-концерт 19.00 — «Азия төвүнде». Информация-публицистиг программа. 19.45 — Чарлалдар. 19.20 — «Культура болгаш амыдырал». Дамчыдылга. 19.50 — Киножурнал.

МОСКВАДАН

20.00 — «Тамчыктыг удуцар, чаштар!» «Валя угбай чугаалап ор»... 20.15 — Делегей конкурстарының лауреады В. Шакин ойнаар. Ленинградтан дамчыдылга. 20.30 — «Черде, дээрде, далайда». 21.00 — «Ye». 21.35 — 22.50— «Ийилээ орукта». Уран-чечен телефильм.

ДЕКАБРЬ 3-ТЕ
БИРГИ ПРОГРАММА
МОСКВАДАН

8.00 — «Ye». 8.40 — Эртенги сула шимчээшкин. 8.55 — «Чырык хүннүң чылы». Уран-чечен телефильм. 1-ги, 2-ги сериялары. 11.15 — В. Кофтун (аккордеон) ойнаар. 11.30 — Медээлер. 11.35 — 14.15 — Чапсар. 14.15 — Медээлер. 14.35 — «Беш чыл — кижи бүрүзүнүң херээ». Документалдыг фильмнер. 15.10 — Орус чугаа. 15.40 — Москва болгаш москвачылар. 16.10 — Афганистанның артистериниң концерти. 16.40 — «Тоол аалдан келди». «Бурун шагның тоолу».

КЫЗЫЛДАН

18.30 — Телемедээлер.

МОСКВАДАН

18.45 — Бөгүн делегейге. 19.00 — «Кижи болгаш хоойлу». 19.30 — «М. Касрашвили ырлап тур». Фильм-концерт. 19.55—«Хары угда оюнның сеансызы». Уран-чечен телефильм. 21.00 — «Ye». 21.35 — «Московские новости» солунның шаңналы дээш фигурлуг чуңгулаашкынга делегей маргылдаазы. В. И. Ленин аттыг Төп стадионнуң Спорт ордузундан дамчыдылга. 22.05 — «А. Венецианов, П. Федотов болгаш ол үениң чуруктулары». Орус музей. 22.35 — Бөгүн делегейде.

ИЙИГИ ПРОГРАММА
МОСКВАДАН

12.00 — Англи дыл. 12.30 — Тиман. (Чурттуң соңгу түгүн шиңгээдии алганының дугайында). 13.00 — «Ажылдаар черя—космос». Телефильм. 14.00 — Тургузуушукун үезиниң уран үүлү. 2-ги дамчыдылга. 14.30 — «Адачурттуң Улуг дайыны». Киноэпопея. 10-гу фильм. «Танк кезектериниң кайгамчык тулчуушкуну». 15.20 — Медээлер. 15.30 — 18.15 — Чапсар. 18.15 — Медээлер.

КЫЗЫЛДАН

18.30 — Телемедээлер. 18.45 — «Делегей байдалының доңчулалы. Дамчыдылга. 18.55 — —«Петушок биле хек-даван». Уран-чечен фильм. 19.25 — «Азия төвүнде». Информация-публицистиг программа. 19.55 — Чарлалдар.

МОСКВАДАН

20.00 — «Тамчыктыг удуцар, чаштар!» «Страшок деп моортайның тывызыы». Мультфильм. (ЧССР). 20.15 — К. Сеп-Санс. «Фантазия». РСФСР-ниң алдарлыг артистери Э. Москвитина биле В. Жук олар күүседирлер. 20.30 — «Маадырлыг чорук». Сталинград чоогунга немец-фашистиг жекелчилерни чылча шапканының 40 чылынга. 21.00 — «Ye». 21.35 — 23.20— «Хуу айтыырлар талазы-биле элээн каш интервью». Уран-чечен фильм.

ДЕКАБРЬ 4-ТЕ
БИРГИ ПРОГРАММА
МОСКВАДАН

8.00 — «Ye». 8.35 — Эртенги сула шимчээшкин. 8.50 — «Кадык болугун күзезиңде». (Күш-культуржуларга сүме). 8.55 — «Чаштарга аңчыгаштар дугайында». Ленинградтан дамчыдылга. 9.25 — Силерге, ада-иелер. 9.55 — Эки бараанларны хөйүү. 10.25 — «Бистиң ырывыс ужуксун-на!» Урутларның хор коллективтериниң концерти. 10.55 — «Якуб акый». Белоруссияның улустуң шүлүкчүзү Якуб Коластың дугайында документалдыг фильм. 11.40 — Делегейниң улустарының чогаалдыгазы. Лаостуң чурулга уран түүлү. 12.20 — «Спортлотонуң 49-ку тиражы. 12.30 — Оңу силер шыдаар силер. 13.15 — «Билдингир-даа бол, элдептиг». Профессор С. П. Капица эрттирер. 14.15 — Бөгүн делегейде. 14.30 — «Бурунгу Русьтуң уран чурулгазы». Эге сөстүг ССРЭ-ниң улустуң чурукчузу Б. Угаров чугаалаар. 15.00 — Политиктиг тайылбырлакчы В. П. Бекетовтуң беседазы. 15.30 — Урутларга фильм. «Экии, Зузанка! Байырлыг, Зузанка!» (ЧССР). 16.15 — Хөгжүмчүлер хөгжүм дугайында. ССРЭниң улустуң артизи композитор А. Бабаджанин-биле ужуражылга. 17.10 — Мультфильмнер. 18.00 — 18.15 — Чапсар. 18.15 — «9-ку студия». Политиктиг тайылбырлакчы В. С. Зорин эрттирер. 19.15 — «Московские новости» солунның шаңналы дээш фигурлуг чуңгулаашкынга делегей маргылдаазы. 21.00 — «Ye». 21.35 — Кыска метражтыг уран-чечен фильм. «Кайгамчык херожеңе». 22.05 — «Байырлал оперетазы». 23.15 — 23.25 — Медээлер.

ИЙИГИ ПРОГРАММА
МОСКВАДАН

14.20 — «Өдүү». Документалдыг телефильм. 15.10— «Кино көрүкчүнүң демдеглелдери». РСФСР-ниң алдарлыг артизи Р. Нахапетов эрттирер. 15.55— Казахстанның телестудиязының программазы: «Казахстан: пайыралдың эзлүзө». 17.25 — «Ташкент, Алмазар». Документалдыг телефильм. 17.40 — Бистиң корреспондентилеривис чугаалап турлар. 18.10 — «Революциядан төрүттүнген». Хөй сериялыг уран-чечен телефильм. 3-кү фильм. —«Чалбышта». 19.30 — Уран үүл мастерлериниң концерти. Чапсарда — «Тамчыктыг удуцар, чаштар!» 21.00 — «Ye». 21.35 — 23.05— Уран үүл мастерлериниң концертииң уланчызы.

Редактор В. С. ШАРАВҢИ.

ДЕМАГОГТУҢ ДЕМБЭЭРЕЛИ

(Шооадуг)

Дөңгүреңнээн, шыпыраңнаан, ас дег ашак —
Демей-Эдер кудумчуга оруум досмаш,
Дөгээр, сыгаар, дужаар чыгыы, ээрежи-дир:
— Төөгүге артып калыйн — мени бижи!
— Чыткан теве аксындыва каңмыыл кирбес,
Шымбай, доруун өгбем боор сен, ынчаайн харын!
Дораан хөй сөс чогу-биле, намдарыңны
Допчулавыт, але!— дигеш:— Шыяан!— дидим.
...Төре биле назы-харым — удаа, холбаа,
Төрээн чуртка ону-мону кылган мен — дээш,
Төннес-батпас, эртнен-барган эки-багын
Те каап турда — хопчу ала сааскан-на!
Хөөредишкин, көөргедишкин, төөредишкин,
Нөвүн ышнаш, хуурмак чугаа, чулчуруушкун,
Хөлчөн улуг, хере үрген сыңый ышнаш,
Хөөп кел чорда, чеже дыңнаар, үзе шаптым:
— Дөгерезин бижиир дизе, чурттайгаңар
Дөрт-беш номнуг судурга-даа найын сыңар,
Төөгүп берген шаңар-биле болзун ыңар,
Төөгүге ол четчир — дигеш, чарлып алдым.
«Ам-на бирээ болду!»— дээнзиг, демгим өөрүп,
Азыг черже ажыттарып, чидери билек,
Ийи-үш шаң дыңнап келгеш, оортан чүнү
Илип, билип алган мен дээш, черзиледим:
Дажан өйде ок-боо түдуп, оңгаа чыттаан,
Дөрган эргээ чудун безин аңдарышпаан.
Ажылдың эң чиигин сүрүп, аарын — былдап,
Амыр кежик, хүндү сураан намдар — ол-ла!
Дерпиже-ле, төөгүге чүү артап ынчаш?
Демагогтуң дембээрели — дегбес боо бе?
Дембээрелден төөгү тодуп, байып чорбаан,
Дегбес боонуң салгакчыга ажыы-даа чок!

Салчак МОЛДУРГА.

1982 чылдың декабрь 29—30 хүннерде акша-бараан лотереязының немелде (чаа чыл) үндүрүлгези болур.

Билеттиң өртээ 30 көпеек. Ол үндүрүлгеге ниитизи-биле 18 миллион рубль түңнүг ойнаашкын кирген, ол дээрге, ниити билеттерниң түңүнүң 60 хуузу-дур.

Анша-бараан лотереязының чаа чылдагы үндүрүлгезинде 10280000 ойнаашкын бар, оон иштинде 21000 эт-херек-сел аймаа, 5147200 рубль түңнүг болгаш 1285280 рубль түңнүг акша ойнаашкыннары бар.

Аайлашканнарга «Москвич-2140» болгаш «Жигули» ВАЗ-21013 деп 200 автомобиль, янзы-бүрү маркаларның 500 мотоциклдери, 300 пианино, 1000 телевизор, 600 магнитофон, үш муң соодунчу, эр болгаш херээжен улустуң 1700 хол шантары болгаш вскеда үнелиг ойнаашкыннар таваржыр. Оон аңгыда 1 рубльден 200 рубль чедир акша база ойнаашкынга таваржыр.

Чаа чыл үндүрүлгезиниң биллеттерин ажаалга кассаларындан, магазиннерден харылзаа будүрүлгелеринден, кинотеатрлардан, «Союзпечать» киоскилеринден, ниитиниң чемненилге черлериниң будүрүлгелеринден болгаш вонзалдардан садып ап болур.

Чаа чыл үндүрүлгезиниң акша-бараан лотереязын садып алыңар.

ЧАРЛАЛДАР

Красноярскиниң политехниктиг институдунуң Кызылда филиалының белеткел салбыры 1982-83 өөредилге чылында үндезин националдыг дыңнакчыларны хүлээп ап турар.

Дооскан ортумак билиглиг ажылчыннардан болгаш ССРЭниң Чепсектиг Күштериниң хүрээленинден халашканнардан аңаа өөренирин күзээн кижилерни белеткел салбырынга хүлээп алыр.

Ажылдан тургаш кирер дээн кижилер сөөлгү ажылдаан черинге декабрь 1-ге чедир бир чылдан эвээш эвес ажыл стажтыг болур ужурлуг.

Белеткел салбыры Красноярскиниң политиктиг институдунуң Кызылда филиалынга дараазында мергежилдерге өөренира-биле дыңнакчыларны хүлээп алыр: **автомобиль транспортун ажыглаары; үлетүр болгаш хамаалы тудуглар.**

Белеткел салбырынын дыңнакчыларын 40 рубль хемчээлдиг стипендия-биле хандырар. Чурттаар чер чок кижилерге общежитие бээр. Белеткел салбырын чедишкинниг дооскан болгаш шылгалдарны эки дужаган дыңнакчыларны институттуң бирги курузунга киреринин экзамени чокка хүлээп алыр.

Документилерни ноябрь 25-ке чедир дараазында адресте хүлээп ап турар: Кызыл хоорайның Рабочая кудумчузунуң № 4 бажың, белеткел салбыры. Салбырга киреринн шинтпирлээри — ноябрь 25—26, Өөредилге декабрь 1-де эгелээр.

ССРЭ-ниң Чепсектиг Күштериниң хүрээленинден халашкан кижилер документилерни январь 15-ке чедир киирип болур.

Директорнуң адынга билдиришкинге кожар чүүлдер: ортумак билиг дугайында документ (болуу), өөредин чоруткан бижик, алды фото-чурук (3×4 см хемчээлдиг), № 286 майык сәзүтаар эмчи шынзылгазы, күш-ажыл дептериниң хоолгазы.

Кызылдың аъш-чем садыынын магазиннеринге ажылдаары-биле:

САДЫГЖЫЛАРНЫ БОЛГАШ КАССИРЛЕРНИ

чалап турар.

АДРЕЗИ: Октябрь кудумчузунуң № 29 бажың, № 4 ады 11 кабинеттерге ажыл шагында кээп болур.

Тываның күрүне филармониязының эстрада-цирк бөлүүнүн оркестрине ажылдаары-биле гитара, баян, орган ойнаар кижилерни болгаш удирикгерни чалап турар.

ФИЛАРМОНИЯНЫҢ АДРЕЗИ: Шетинкин-Кравченко кудумчузунуң № 58 бажың. телефоннар №№ 2-46-02, 2.55-69.

12 хардан өрү назылыг үндезин националдыг сургуулдарны Тывада күрүне филармониязының чанында улустуң цирк бөлүүнге хүлээп алыышкынны чорудуп турарын филармониянын администрациязы дыңнадып тур.

Аңаа киирнин күзээннер бө чылдың декабрь 1-де эртенгинин 10 шакта филармонияга келир.

АГААР

Бөгүн республикага шокар булуттаар. Барыын угланыышкынныг хаттың дүргени секундада 2—7 метр. Агаарның температуразы дүне— -21-26, хүндүс 10-15 градус соор.

Кызылга шокар булуттаар, бичии хар чаар. Дүне агаарның температуразы —21 -23, хүндүс 11-13 градус соор.

КИНО

НОЯБРЬ 30-ДЕ

«НАЙЫРАЛ»: «Ырыдар ритмнери» 9.30, 12.10, 14.50, 17.30, 20.10 шактарда.

«ПИОНЕР»: «Кино чыындызы» 9.30, «Людмила» 11.00, 13.00, 15.00, 16.50, 18.40, «Хууда амыдырал 20.30 шактарда.

«ВОСТОК»: «Эртенги сылдыстар» 15.00, 16.50, 18.40, 20.30 шактарда.

«ЕНИСЕЙ»: «Айсберттер аразында өлүм» 18.30, 20.30 шактарда.

Редакциянын адреси: индекс 667000

667000, Кызыл, Щетинкин болгаш Кравченко кудумчузу бажың № 3. Телефоннары: Редакторнуң 2-24-63, редакторнуң орлакчыларының 2-35-24, 2-23-54, харыысалгалыг секретарының 2-23-35, секретариаттың 2-23-35, партийжи амыдырал болгаш совет-тургузуг киллистерииин 2-37-13, пропаганда киллизиниң 2-31-75, культура киллизиниң 2-23-54, көдээ ажыл-агый киллизиниң 2-21-47, үлетүр киллизиниң 2-31-75, чагаа киллизиниң 2-41-27, информация киллизиниң 2-20-60, корректорларның 2-27-41, бухгалтерияның 2-12-45, солун келбейи баргында 2-32-75 телефонче долгаар.

Чагыг № 1963.

Солун неделяда 6 катап үнер.

Тыва АССР-ниң Министрлер Чөвүлелиниң Ном үндүрер чер, полиграфия болгаш ном садыының херектериниң талазы-биле эргелеливиң типографиязы. (Кызыл, Щетинкин болгаш Кравченко кудумчузу бажың № 1).

ТС—01889